Edición de 22 páginas

LA NACION

PRECIO EN TODO EL PAIS
VEINTE CENTAVOS

AÑO VIII

SUSCRICIONES: Por 1 año: $ 60.—Por 6 meses: $ 32. Por 3 meses: $ 17. — Por 1 año, extranjero: $ 120.

SANTIAGO DE CHILE, LUNES 20 DE OCTUBRE DE 1924

TELEFONO INGLES 3113 - 3114
AGUSTINAS 1253 - 1269

Núm. 2,837

EL MUERTO VIVO

Cuento por FREDERICK H. WARREN

Uno de los hombres que permanecían rígidos sobre los duros bancos comenzó a moverse.

Era Mortimer quien de una manera confusa al principio y claramente después, empezaba a recordar el tiroteo que se había producido en las calles y la carga de la caballería del Brazaguayan acometiendo a los rebeldes. Dió gracias a la Providencia de que el chasquito que oyera a su espalda y que le hizo perder el conocimiento, no hubiese sido causado por una bala. Pero en ese caso, ¿dónde estaba? La habitación era tan oscura, que no podía hacerse cargo de ello.

De pronto abrióse una puerta no lejos del sitio en que le dejaron, y aparecieron dos personas en el umbral.

—Excelencia, este es el depósito del cementerio — dijo uno de ellos, portador de una lámpara eléctrica — La cosa pudo haber sido más grave. Aquí hay siete u ocho y en el hospital se encuentran otros tantos. Claro que estos infelices han sido los más perjudicados.

El gobernador movió la cabeza afirmativamente.

—¿Y usted qué opina? Su práctica de jefe de Policía...

—Los pocos documentos que se han encontrado en poder de uno de ellos demuestran lo que su excelencia y yo ya conocíamos... Que estos disturbios, como los anteriores, han sido obra de...

—Sí, sí, del Gobierno.

—Exactamente.

El jefe de Policía, seguido del gobernador, recorrió la fila de los muertos, entre los cuales figuraba Mortimer inerte y mudo.

El gobernador suspiró ruidosamente.

—Tiene usted razón—dijo después de una pausa.

Y acto continuo agregó:

—¿Dispone entre sus subordinados de alguno de confianza?

—Sí, señor.

—En ese caso, entréguele los documentos con una fuerte suma para que los oculte y luego sea fácil recuperarlos. Puede traerlos todo aquí y ponerlos en el bolsillo interior de la americana del tercero de la izquierda. No se le olvide... El tercero de la izquierda...

—Así se hará.

La puerta volvió a cerrarse para dar salida a los dos personajes y Mortimer respiró.

Levantándose un poco, miró a derecha y a izquierda, procurando penetrar con la vista, a través de la oscuridad que le rodeaba, para descubrir los cuerpos exánimes de sus compañeros, y se dijo:

—Pronto vendrán los cirujanos y el juez para reconocernos, y acaso abrirnos en canal con pretexto de la autopsia.

Y un horrible estremecimiento agitó su cuerpo.

Cuando había salvado la piel de manera tan extraordinaria, no le parecía muy aceptable perecer bajo el bisturí de un hombre de ciencia, por mucho respeto que se tenga a la ciencia.

A larga distancia oyó las bocinas de los automóviles y el ruido de los tranvías, señal evidente de que el fuego había cesado en las calles. Lo natural era levantarse y salir a la carrera antes de que llegara alguien. ¿Pero cómo?

La puerta volvió a crujir y se abrió nuevamente. Un hombre penetró en el recinto. Iba solo y sin lámpara. El recién llegado contó los cuerpos tendidos a la izquierda tocándolos con la mano.

El corazón de Mortimer latió violentamente y luego quedó como inmóvil de terror. Le había llegado el turno.

Mas con profundo asombro notó que la mano que se había posado sobre su pecho le introducía a viva fuerza un grueso paquete en el bolsillo interior de la americana.

En cuanto hubo terminado la operación, el visitante suspiró, y andando sobre las puntas de los piés, volvió a salir de la estancia.

Al final de ésta había una puerta que tenía la llave en la cerradura por su parte interior. Mortimer franqueó el paso tranquilamente, y el aire de la noche en la solitaria calle le acabó de despejar la cabeza.

Cuando estuvo lejos de aquel lugar examinó el paquete y quedó sorprendido. Encerraba varios documentos escritos a máquina y a pluma y billetes de Banco por valor de mil libras esterlinas.

¿Qué debía hacer con ello?

Mortimer dió unos cuantos pasos para volver al depósito. Luego reflexionó sobre los peligros a que se exponía.

Y decidió no correr semejante riesgo.

F. H. W.

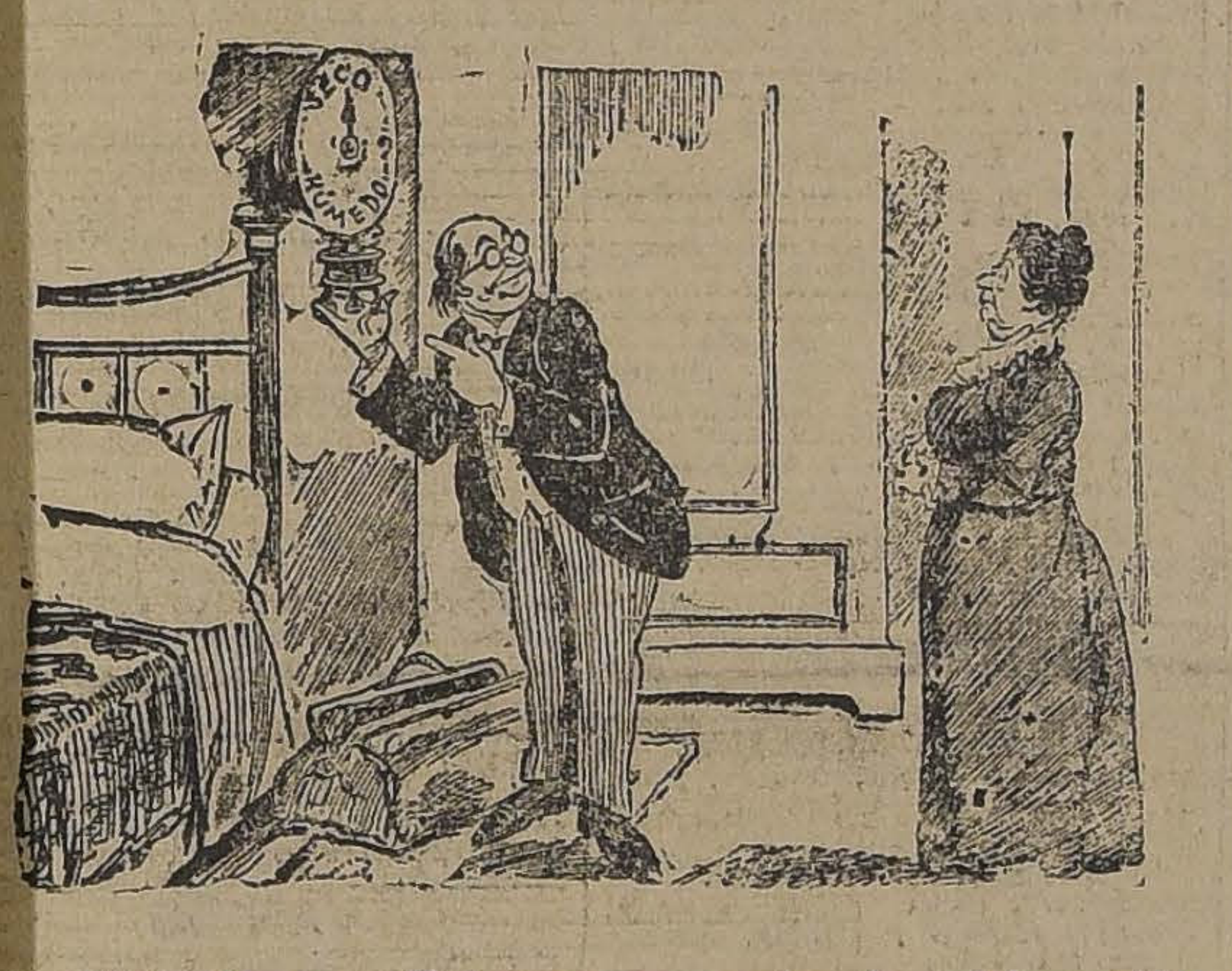

El profesor.— Este es un aparato de mi invención para saber si la cama está seca o húmeda. Se pone en contacto con una batería de acumuladores, conectada a un reóstato, y en serie con un transformador...

La patrona.— ¿Y si mientras hace todas esas conexiones lo pilla una pulmonía?

UNA PLAGA QUE PUEDE DEVASTAR NUESTROS CAMPOS

La batalla de la ciencia agrícola contra el escarabajo japonés. — Insectos que pueden ayudar al hombre contra la tremenda infección. — La introducción de la mosca japonesa en los Estados Unidos.

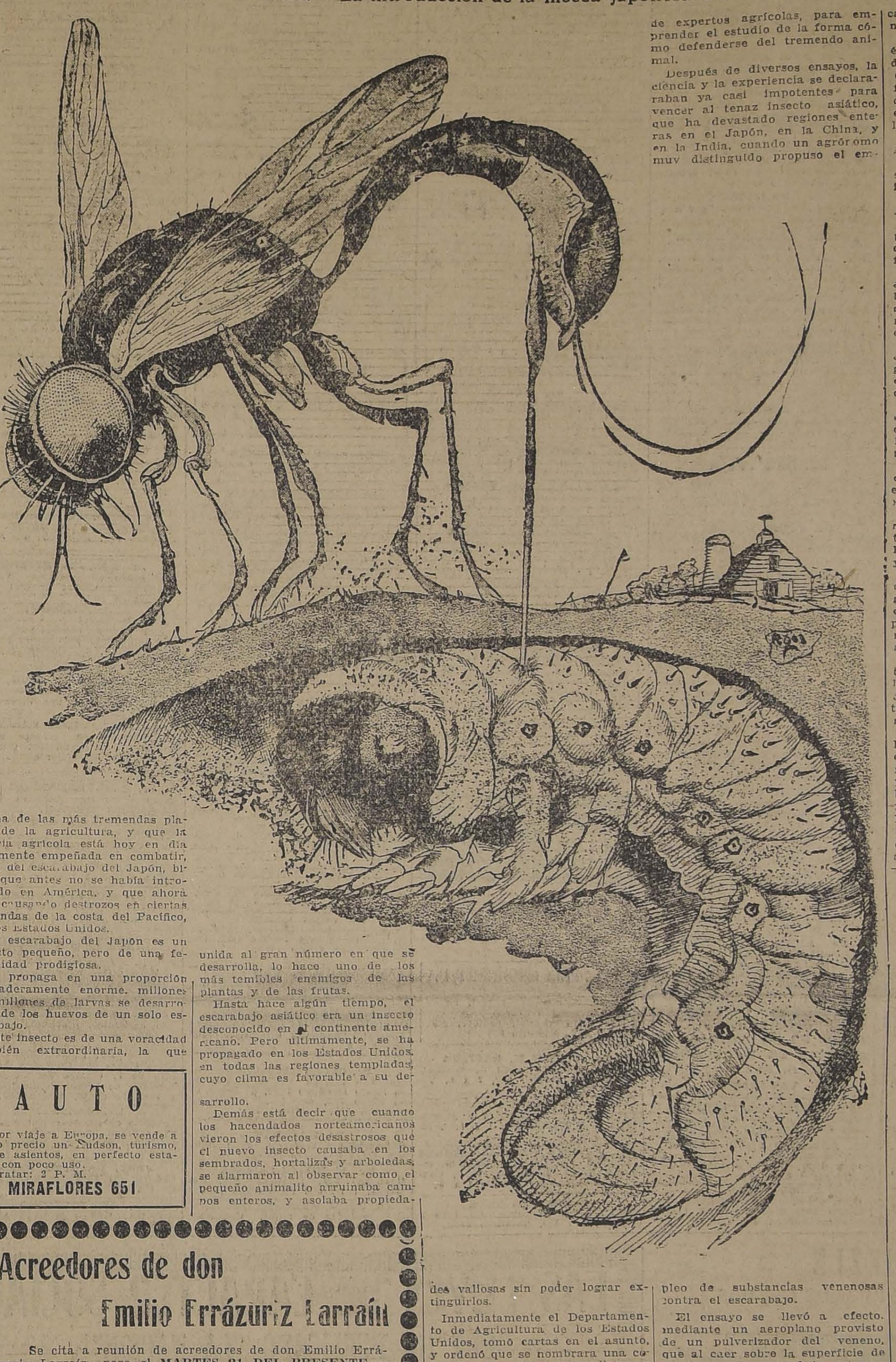

Una de las más tremendas plagas de la agricultura, y que la ciencia agrícola está hoy en día seriamente empeñada en combatir, es la del escarabajo del Japón, bicho que antes no se había introducido en América, y que ahora está causando destrozos en ciertas haciendas de la costa del Pacífico, en los Estados Unidos.

El escarabajo del Japon es un insecto pequeño, pero de una fecundidad prodigiosa.

Se propaga en una proporción verdaderamente enorme. millones de millones de larvas se desarrollan de los huevos de un solo escarabajo.

Este insecto es de una voracidad también extraordinaria, la que unida al gran número en que se desarrolla, lo hace uno de los más temibles enemigos de las plantas y de las frutas.

Hasta hace algún tiempo, el escarabajo asiático era un insecto desconocido en el continente americano. Pero ultimamente, se ha propagado en los Estados Unidos. en todas las regiones templadas, cuyo clima es favorable a su desarrollo.

Demás está decir que cuando los hacendados norteamericanos vieron los efectos desastrosos que el nuevo insecto causaba en los sembrados, hortalizas y arboledas, se alarmaron al observar como el pequeño animalito arruinaba campos enteros, y asolaba propiedades valiosas sin poder lograr extinguirlos.

Inmediatamente el Departamento de Agricultura de los Estados Unidos, tomó cartas en el asunto, y ordenó que se nombrara una comisión de sabios naturalistas y de expertos agrícolas, para emprender el estudio de la forma cómo defenderse del tremendo animal.

Después de diversos ensayos, la ciencia y la experiencia se declararaban ya casi impotentes para vencer al tenaz insecto asiático, que ha devastado regiones enteras en el Japón, en la China, y en la India, cuando un agrónomo muy distinguido propuso el empleo de substancias venenosas contra el escarabajo.

El ensayo se llevó a efecto. mediante un aeroplano provisto de un pulverizador del veneno, que al caer sobre la superficie de la tierra, iba a cubrir extensos campos sembrados, hasta exterminar los escarabajos.

El ensayo no dió resultado. La época propicia a la propagación del escarabajo, que es la época en que convenía repartir los desinfectantes en el aire, es la época de las ultimas lluvias, y al llover, el desinfectante desaparecería en la humedad.

Ademas el procedimiento resultaba demasiado costoso.

Varios otros métodos fueron ensayados para atacar al perjudicial insecto.

Pero ninguno dió los resultados que se esperaban.

Era tal la tenacidad para reproducirse del pequeño insecto, que todos los esfuerzos eran infructuosos para agotarlo.

Por fin un naturalista, Mr. Nuir, estudiando ciertos antecedentes de la vida del insecto oriental, llegó a establecer un hecho que le pareció de una importancia consid[illegible] [illegible]alidad, se trataba de un descubrimiento que había de traer grandes beneficios para la lucha en que la ciencia estaba empeñada contra el perjudicial insecto.

Mr. Muir, tras de largos estudios, comprobó que había una pequeña mosca japonesa, que tenía la particularidad de ser parásito del escarabajo.

El caso del parasitismo es frecuente entre los insectos, y el del escarabajo es el de los más curiosos.

El escarabajo, después de depositar innumerables huevos, en cantidades asombrosas, en los lugares húmedos y abrigados, desaparece y muere.

Las larvas, que comienzan a desarrollarse y a destruir los vegetales con una voracidad extraordinaria, suelen ser infestadas por la mosca parásita la cual pone sus huevos en la envoltura de las larvas de escarabajo.

Las larvas de escarabajo, al poco tiempo, son destruídas por las larvas de mosca japonesa, que se desarrollan en su envoltura, que terminan por absolberles los alimentos y matarlas.

En seguida, esterilizados ya los huevos del escarabajo, la lucha contra la mosca resulta innecesaria, pues no hace daños a las plantas, como el terrible escarabajo. En verdad, viene a ser la mosca parásita la que libra al hombre de la funesta plaga de los escarabajos orientales, que tan desastroso efecto producen en la agricultura.

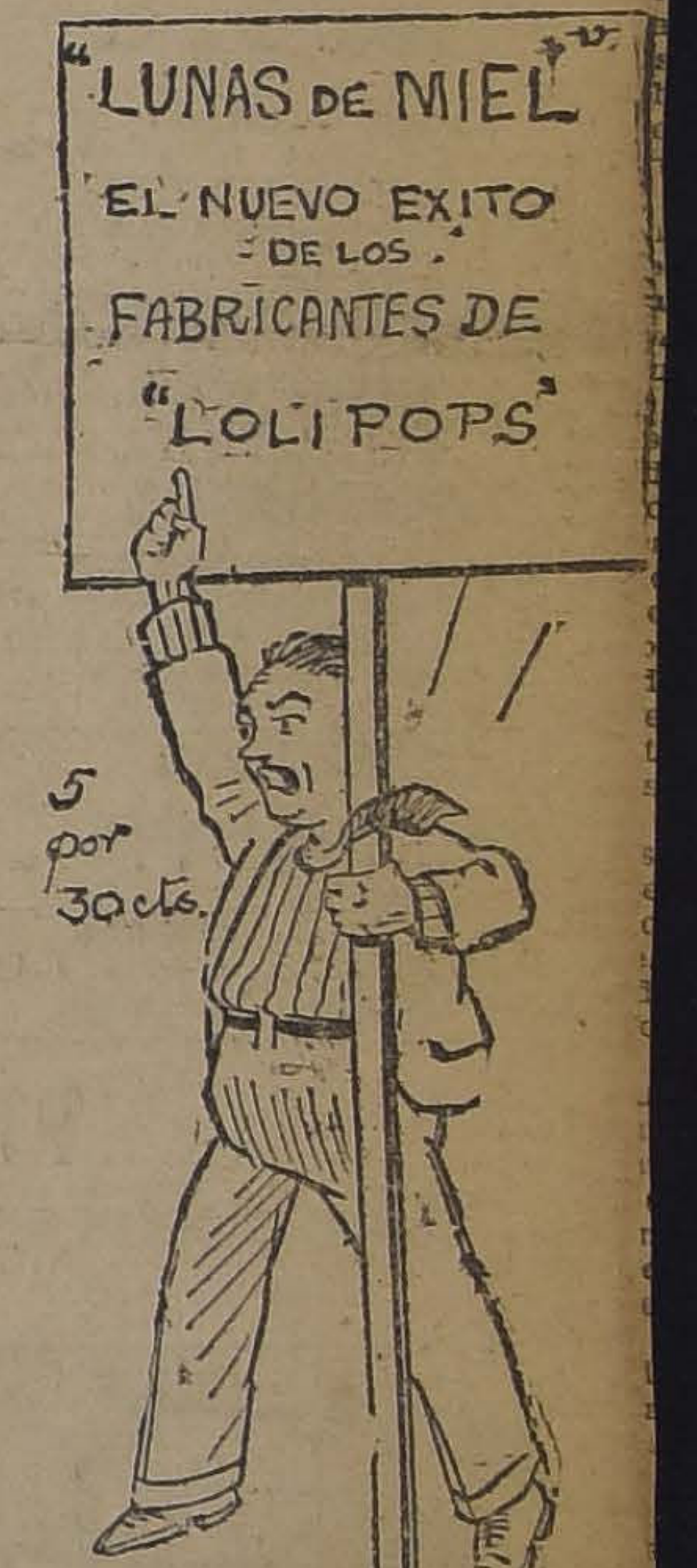
"LUNAS DE MIEL"
EL NUEVO EXITO DE LOS FABRICANTES DE "LOLIPOPS"
5 por 30 cts.

AUTO

Por viaje a Europa, se vende a bajo precio un Hudson, turismo, siete asientos, en perfecto estado, con poco uso.
Tratar: 2 P. M.
MIRAFLORES 651

¡Calzado Lacre!

Modelo "CRISANTA", de última moda a $ 28, encontrará usted en

PUENTE 716.
"EL CONDOR"

¡¡Permanentes, realizaciones de calzado fino!!

Señorita

PARA LA VENTA

se necesita. Presentarse de 2 a 3 P. M., en

SAN ANTONIO 98

Acreedores de don

Emilio Errázuriz Larraín

Se cita a reunión de acreedores de don Emilio Errázuriz Larraín, para el **MARTES 21 DEL PRESENTE**, a las 4 P. M., en los salones de "El Mercurio".

Se ruega a los acreedores presentar documentos para verificar sus créditos.

LA COMISION.

OFRECEMOS

UN LINDO SURTIDO EN

PLAQUES

DE LA MEJOR CALIDAD, A PRECIOS FUERA DE TODA COMPETENCIA

ARTICULOS DE MUCHO GUSTO

MUY APROPIADOS PARA REGALOS

Tenemos constantemente un selecto surtido en toda clase de:

ALHAJAS CON BRILLANTES, PERLAS FINAS, A PRECIOS DE VERDADERA OPORTUNIDAD

La Equitativa

857 — DELICIAS — 857

Compro Propiedad de Residencia

Pago al contado, garantizo negocio en pocos dísa, para cliente extranjero que desea trasladarse a Santiago

Radios de preferencia: Ejército, Dieciocho, Delicias, Manuel Rodríguez, Riquelme, San Martín, Alonso Ovalle, San Ignacio, etc.

SE PREFIERE CASA ESTILO MODERNO, CONCENTRADA, QUE REUNA COMODIDAD

PRECIO DESDE $ 250,000 A $ 300,00

ENVIAR DETALLES COMPLETOS:

Miguel Fuenzalida B.

1061 — MONEDA — 1061
CASILLA 2004.— TELEFONO 521

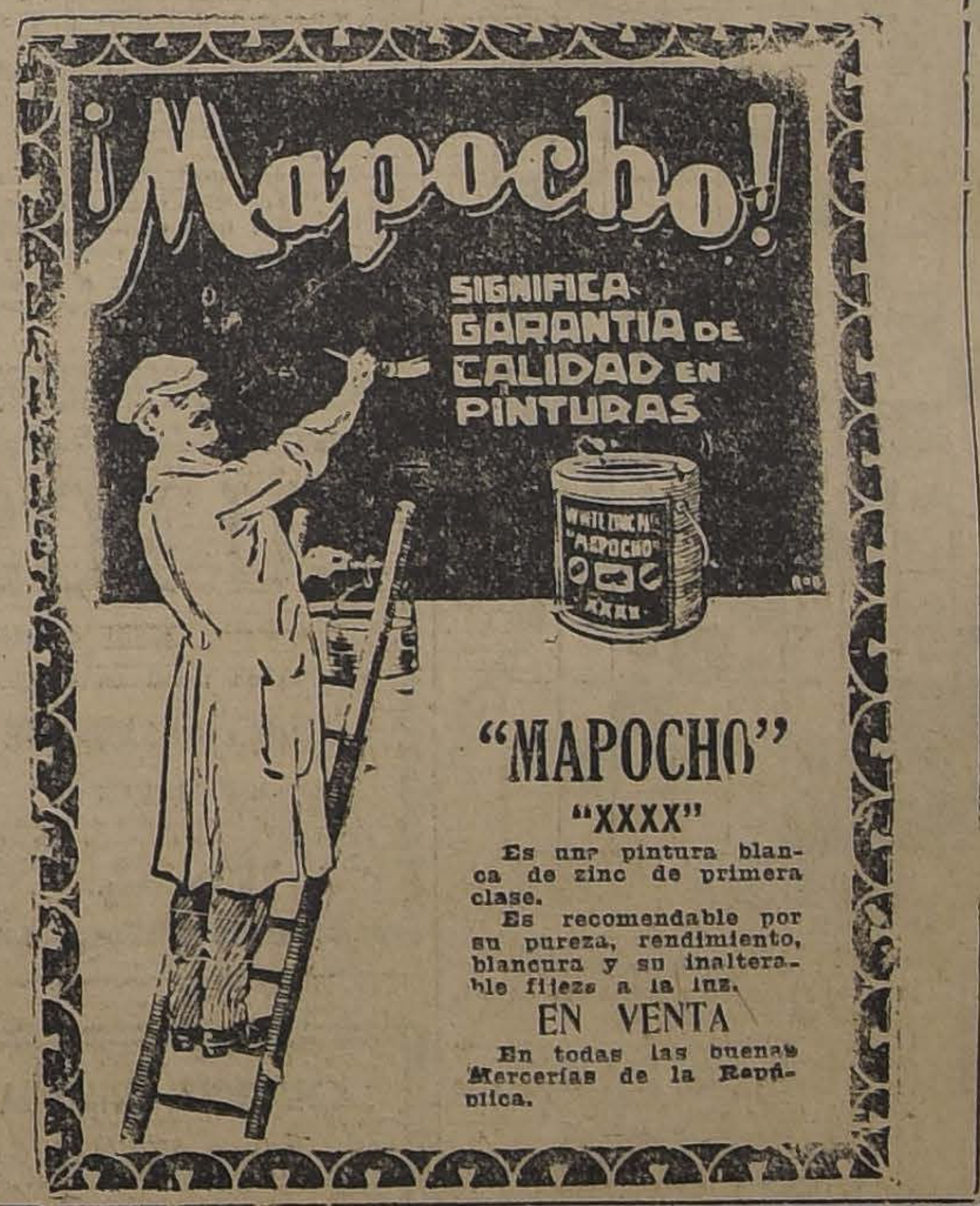
¡Mapocho!
SIGNIFICA GARANTIA DE CALIDAD EN PINTURAS
WHITE ZINC PA... "MAPOCHO" XXXX

"MAPOCHO"
"XXXX"

Es una pintura blanca de zinc de primera clase.
Es recomendable por su pureza, rendimiento, blancura y su inalterable fijeza a la luz.

EN VENTA

En todas las buenas Mercerías de la República.

DESDE $ 110

Trajes de casimir a medida.
$ 65 pantalón fantasía, lana pura, desde
HECHURAS $ 60
SASTRERIA
EL PRECIO FIJO
Alameda 2675, casi esq. Sotomayor
Nota.—Se entregan trajes pagando con facilidades, sin recargo de precio. Pase a consultar

JOYAS

"Ramón Callis"

COMPAÑIA 1023

FABRICACION, TRANSFORMACION Y VENTA :: :: DE ALHAJAS :: ::

TALLER

Lotería Argentina

PROXIMOS SORTEOS:
OCTUBRE 23, de $ 80,000 arg. Entero, $ 75; quinto, $ 15 chilenos.
OCTUBRE 23, de $ 20,000 arg. Entero, $ 30; quinto, $ 6 chilenos.

TENGA PRESENTE

Las mejores y más equitativas Loterías del mundo son las de Uruguay y Argentina, y la CASA expendedora de billetes de esas Loterías más afortunada es la de E. TURRI. Comprar los billetes de Lotería a la CASA E. TURRI, significa tener probabilidades de ganar buenos premios.

Ordenes y giros, dirigir a
CASA E. TURRI
Galería Güemes 356. — Buenos Aires.

Lotería Uruguaya

PROXIMOS SORTEOS:
OCTUBRE 20, de $ 20,000 oro. Entero, $ 60; quinto, $ 12 chilenos.
OCTUBRE 25, de $ 50,000 oro. Entero, $ 110; décimo, $ 12 chilenos.

GUIA PROFESIONAL

ABOGADOS

GABRIEL AMUNATEGUI
SALVADOR DE LA VEGA
Estudio: Huérfanos 1153. Oficinas 32 y 33. Casilla 3091. Teléfono número 3507.

NAZARIO CHACON DEL CAMPO
Morandé 450, bajos. Teléfono 2008 Casilla 3244.

FEDERICO DUNCKER BIGGS
Huérfanos 832. Altos Banco Germánico. Casilla número 219. Teléfono número 295.

ALBERTO DURAN B.
Huérfanos 1235. Oficina 8. Casilla N.o 2914.

LADISLAO ERRAZURIZ
LUIS QUINTEROS T.
Amunátegui 301. Teléfono N.o 633.

ENRIQUE C. BARBOSA
Abogado
Juicios civiles y criminales.—Bandera 758

HELIA ESCUDERO G.
Abogado de Internacional Información. Galería Edwards, oficinas 5 y 6. Domicilio: Moneda 3109.

NICANOR ELGUETA
Galería Alessandri 19, altos. Teléfono 586.

GALVARINO GALLARDO NIETO
Ahumada 168.

HECTOR ARNALDO GUERRA
Especialmente: Nulidades matrimonios y juicios criminales.
Galería Alessandri 24, casa 3. Teléfono 4352.

OSVALDO HEVIA L.
Morandé número 244. Casilla 1831.

MAXIMILIANO IBAÑEZ
Abogado.—Trasladó su domicilio y estudio a la calle del Dieciocho N.o 18.

BERNARDINO LEIVA
Abogado, Bandera 552. Casilla 2063.

MANUEL MERINO E.
LUIS MERINO
Bandera 166. Teléfono 2077. Casilla 107. Horas de oficina: de 10 a 11 1|2 A. M.

LORENZO MONTT
AMBROSIO MONTT WILMS
Compañía 1207. Teléfono 1807.

VICENTE MOLINOS GAETE
Agustinas 1148. Teléfono 2110.— De 10 a 12 y 4 a 6.

NICOLAS MARAMBIO MONTT
San Antonio 570. Casilla 2699 Asuntos civiles y especialmente cuestiones mineras.

LUIS EDUARDO PIZARRO
GMO. ALESSANDRI ALTAMIRANO
JORGE WILSON WERNER
FERNANDO GUZMAN VERGARA
Anticipan fondos para particiones y demas tramitaciones judiciales. Agustinas 1148 oficina 27 teléfono 5037.

ROBERTO DE PETRIS
Estudio y domicilio: Galería Alessandri 23. Teléfono 156. Casilla 4044.

ANTONIO PLANET O.
Especialmente cuestiones comerciales. Estudio: Bandera 239. Casilla 334. Teléfono 1137.

RUBERTO SALGADO GALLARDO
Criminalista. Alegatos Cortes. Nulidades matrimonios. Estudio domicilio: Bandera 667. Atiende clientes franceses e ingleses en su idioma.

LISANDRO SANTELICES E.
Abogado. Compañía 1246. Teléfono N.o 831.

J. ISIDRO 2o. SALAS
Moneda 1355.

ALBERTO VERDUGO L.
Abogado Agustinas 1521. Teléfono 1357. Honorarios módicos.

HUMBERTO YAÑEZ VELASCO
Agustinas 618. Teléfono 1614.

EMILIO TAGLE RODRIGUEZ
Atiende especialmente asuntos comerciales y mineros. Bandera 75. Bolsa de Comercio, 3.er piso, oficina 207. Teléfono 2018.

INGENIEROS

RAFAEL TORREBLANCA
Oficina técnica. Galería Alessandri 30. Casilla 3952. Teléfono 1349.

ALFREDO LEA-PLAZA
Moneda 1168. Teléfono 137.

MEDICOS

ITALO ALESSANDRINI
Cirugía y ginecología, 1 a 3. Merced 322. Teléfono 3555.

Dr. ANIBAL ARIZTIA
Enfermedades niños, 1 1|2 a 3 1|2. Teléfono 1547. Huérfanos 1724.

Dr. AMENABAR OSSA
Oculista. Catorce años Europa, tres años médico director Hospital de Ojos, condado Staford (Inglaterra). 21 de Mayo 578. De 1.30 a 4. Teléfono 602.

JOSE AVILES A.
Médico-Cirujano
Nataniel 167. Consultas de 1.30 a 4 P. M. Especialmente: Cirugía. Partos, enfermedades de señora y sociales.

Dr. CARLOS D. AGUIRRE
Especialmente vías urinarias. Venéreas, sífilis. Consultas de 5-8. Carmen 191.

Dr. LUIS AGUILAR
Médico cirujano. Regresó de Europa. Castro 107. De 1.30 a 3. Teléfono 313.

Dr. LEONCIO ANDRADE
Medicina interna. Rayos X. Merced N.o 136. De 2 a 5. Teléfono 4528.

Dr. ARNELLO
Cirugía, anestesia general, venéreas. García Reyes 17. De 12-3. Hospital San Vicente 4-5.

Dr. BUNSTER
Santa Rosa 86. Consultas de 3 a 4 Teléfono 3476.

ARTURO BARRAZA ARAYA
Medico-cirujano
Especialmente vías urinarias, venéreas, sífilis. De 3 a 6. Puente N.o 557. Teléfono 4374.

Dr. RIFO BUSTOS
Estudios en Europa. Medecina interna, preferentemente corazón y estómago, 2 . 5. Cochrane 177

Dr. BORQUEZ SILVA
Estudios Europa. Pulmón, corazón estómago, intestinos, Royas G. 3 a 6. Arturo Prat 80. Teléfono 19, Matadero.

Dr. BISQUERT
Vías urinarias, sífilis. Moneda 859. De 3 a 6. Casilla 2563. Teléfono N.o 953.

Dr. BRONFMAN

Estudios en Europa. Cirugía. enfermedades señoras, venéreas. 2 a 5. Compañía 1463. Teléfono 3457. Teléfono domicilio 3086.

Dr. JULIO BUSTOS
Médico Ciudad. Santiago. Medicina interna niños, sífilis. Recoleta 707. De 2 a 4.

Dr. ROBERTO BALTRA G.
Medicina general, vías urinarias. 3.30 a 6. Ahumada 11. Teléfono 170, Parque.

Dr. BEAUMONT
Ayudante servicio ginecología. Hospital Salvador. Santo Domingo 975 De 3-5. Domicilio: Avenida Manuel Montt 1541. Teléfono 93. Santa Elena.

Dr. BARRENECHEA

Oculista especialista en oídos, nariz, garganta. Huérfanos 801, esquina San Antonio.

Dr. MARIANO BAHAMONDES RUIZ
Cirugía y ginecología. Cochrane 66. De 2 a 5. Domicilio: Delicias 1230.

Dr. HECTOR CORONA T.
Se dedica exclusivamente a exámenes de laboratorio. Delicias 868. Teléfono 2483.

Dra. JULIA CLAVERIA
Afecciones bronco-pulmonares curación del asma. Consultas: 1-3. Ejército 660.

Dr. RODOLFO CASTILLO

Jefe servicio oídos, nariz y garganta, Hospital San Borja. De 2 a 5 en Delicias 1164.

Dr ALDO CONTRUCCI
Estudios Europa. Medicina interna. Sífilis. Agustinas 1729, 2.30 a 4.30. Jefe policlínico prof. Brockmann. Teléfono 3340.

Dr. LEONIDAS CORONA T.

Regresó de Europa
Delicias 868 — Teléfono 2483
REACCION DE WASSERMANN
Química. Bacteriología
VACUNAS

Dr CASTAÑEDA IGLESIAS
Ex-Médico residente del Hospital. Niños. Compañía 1839. Teléfono 254.

Dr. EDUARDO CRUZ COKE L.
Medicina interna. Merced 305. De 4.30 a 6.30. Teléfono 4205. Consultas: 1.30 a 3.30.

OCULISTA
Ojos, oídos, nariz y garganta. San Antonio 148, doctor García Collao Estudios Europa. 4 a 6.

Dr CROIZET
Trasladóse Londres 25, entre Serrano y San Francisco. De 1 a 3.

DR. LEON CHONCHOL
Medicina general. Rayos X. Sífilis, piel venéreas. Consultas; 2 a 5. Gálvez 61.

Dra. JUANA DIAZ MUÑOZ
Especialista enfermedades señoras y niños. 4 a 6. Delicias 858. Teléfono N.o 1715.

IGNACIO DIAZ MUÑOZ S.
Medicina general. Vías urinarias. 3 a 6. Bandera 574. Teléfono 3424 Recién llegado de Europa

Dr. RODRIGO DONOSO GAETE
Médico Hospital Salvador, Medicina interna. Consultas de 1.30 a 3 P. M., menos los Sábados, Amunátegui 32. Domicilio, Santo Domingo 1477. Teléfono 256

Dr. CARLOS DOREN N.
Enfermedades de señoras. Cirugía. Monjitas 536. Teléfono 2571. Consulta: 1 a 4.

Dr. E. DAVILA K.
Estudios Europa. Medicina interna. Laboratorio: de 5 a 7. Nataniel 113.

Dr. RICARDO DONOSO
Enfermedades del corazón, pulmón Regresó de Europa. 2.30 a 4.30. Agustinas 619.

Dr. EDUARDO DE RAMON
Regresó de Europa. Cirugía, enfermedades señoras. 1 a 3. Agustinas N.o 1606 Teléfono 3623.

Dr. DIMITSTEIN

Agustinas 1303, esquina Teatinos, Rayos X, medicina general. especialidad corazón, pulmón, estómago o hígado. 1 a 4 Teléfono 3848.

Dr. ESPINA
Rayos X. Medicina interna. Estudios Europa. Catedral 1425, cerca Amunátegui. Teléfono 2102. De 1.30 a 4.

Dr. FRANCISCO EDWARDS
Estudios Europa. Vías urinarias. Teatinos 10. De 2 a 4 Regresó.

Dr. FUENZALIDA CORREA
Cirugía. Enfermedades señoras, partos. De 2 a 3. Huérfanos 745. Teléfono N.o 406.

Dr. FUENZALIDA BRAVO
Profesor extraordinario. Enfermedades de niños. Merced 560. Teléfono N.o 1721. 2 a 4.

Dr. FONTECILLA
Estudios Europa. Afecciones pulmonares y nerviosas. Rayos X, pneumotorax artificial, tuberculinoterapia, etc. Delicias 1626.

Dr. CARLOS GARCES BAEZA

Delicias 1278. — Teléfono 3747
Exámenes químicos bacteriológicos Reacción Wasserman. Rayos X. Medicina interna, 3 1|2 a 5 1|2.

Dr. RICARDO GUNTHER
Ayudante clínica ginecológica universitaria, Cáncer, aplicaciones de Radium. 2 a 4. Avenida España 696. Teléfono 253. Parque.

DOCTOR GIANELLI
ESTUDIOS EUROPA
SIFILIS-PIEL VIAS URINARIAS
21 de MAYO 562
CONSULTA de 2 a 6

Dr. GLEISNER V.

Consultas de 4 a 6. Pulmón, corazón, hígado, riñón, intestinos, etc., sífilis Castro 26.

Dr. FELIX GROHNERT B.

Enfermedades de la piel, sífilis y venéreas
Luz ultra violeta, radioterapia. De 3 a 6. Ejército 391

Dr. VICTOR M. GACITUA
Partos. Enfermedades de señoras. Trasladóse, Merced 312, 2 a 4. Teléfono 976.

Dr GREENE
Estudios Europa. Cirugía y ginecología. San Martín 509. 1 a 4. Teléfono 2860.

Dra. ANDREA GONZALES NOLLE
Estudios Europa. Especialidad señoras, niños. Huérfanos 1693. Consultas: Riquelme 317. De 2 a 5.

Dr. ANIBAL GREZ
Oídos, nariz, garganta. De 1.30 a 3.30. Merced 324. Teléfono 3555.

Dr. ENRIQUE GONZALEZ H.
Estudios Europa. Especialista estómago, intestinos, hígado, diabetes, obesidad, reumatismo, Ejército 644 De 1.30-3.30.

Dr. MARIO GARCIA DOMINGUEZ
Medicina general. Enfermedades señoras. Partos. Venéreas. 1 a 5. San Diego 65.

Dr. GUSTAVO GIRON L.
Cirugía y ginecología, Brasil 32 Teléfono 3126. De 2 a 3.

Dr. ALEJANDRO INFANTE
Médico Jefe. Policlínico Niños Hospital Salvador. 2 a 6, Delicias 253.

AGUSTIN INOSTROZA
Cirugía general. Especialmente de niños, sífilis. De 4 a 6. Puente 583.

A. ICAZA BARROS
Médico - Cirujano
Santo Domingo 739. Teléfono 2809. De 3-4.

Dr. ROBERTO JARAMILLO
Ejército 707. Teléfono 142, Parque

Dr. JOHOW
Estudios Europa. Cirugía y ortopedia. Adultos, niños, 3-4. Santo Domingo 1523.

Dr. ALBERTO KORNER ANDWANTER
Estudios en Estados Unidos. Cirugía, ortopedia. Consultas: 10-12 de la mañana. Santo Domingo 611

INSTITUTO RADIOLOGICO
Radioscopia, radiografía, radioterapia, aplicaciones radium.

Dr. ADOLFO KAPLAN
Estudios Estados Unidos y Europa. Compañía 1429.

Dr TEODORO LEIBLE
Enfermedades nerviosas. Medicina interna. Aplicaciones eléctricas. Lunes, Miércoles, Viernes: 5-6; Martes, Jueves, Sábado: 2 a 4. Olivos 794.

Dr. H. LEA PLAZA

Estudios en Europa. Compañía N.o 2115. De 2 a 5. Teléfono N.o 3880.

Dr. LABRA LETELIER
Nariz, garganta, oídos. Consultas: de 1 a 5. Compañía 1361.

Dr. ARMANDO LEON I.
Cirujano: Compañía 1909. Martes, Jueves, Sábados, 1 a 3. Teléfono 3846.

Dr. LOIS
San Pablo 1236. Medicina general. Vías urinarias. Sífilis. De 1 a 5.

Dr. LAVAL
Medicina interna. Amunátegui 31 De 1 a 3. Domicilio: Cochrane 346.

Dr. MEZA OLVA
Estudios Europa. Medicina interna. Sífilis, 4 a 6. Dieciocho 263. Teléfono N.o 1769. Domicilio: Vicuña Mackenna 955. Teléfono 9, Santa Elena.

Dr. G. MORAGA FUENZALIDA
Regresó Europa. Enfermedades niños, Cochrane 118. Teléfono 2804. De 2 a 4 1|2.

Dr. MUÑOZ VALENZUELA
Médico residente Hospital Niños
Enfermedades niños. Tuberculosis infantil. Matucana 303. 2 a 5. Teléfono 158.

Dra CORA MAYERS
Médico - Cirujano
Regresó de Estados Unidos. Especialista en niños, Luz ultra-violeta, Ahumada 49. Teléfono 711.

Dr. ERNESTO MOLINA C.
Serrano 68
Cirugía general. Regresó de Europa. Consultas: De 4.30 a 6 P. M.

Dr. JUAN MARIN E.
Cirugía general. Enfermedades niños. Delicias 1164. De 2 a 4.30. Domicilio: San Diego 1849.

Dr. MORALES BELTRAMI
Medicina general. Especialmente niños. Catedral 2257. De 1 a 3.

MORALES VILLABLANCA
Sífilis, venéreas, piel. Medicina general. Exámenes sangre Merced 486, 3 a 6.

Dr. OSCAR MELENDEZ
Medicina interna. Sífilis. Consultas en Santo Domingo 1036, de 2-4 y 21 de Mayo 578, de 4-5. Domicilio: Ejército 141. Teléfono 2831.

Dr. MALBRAN
Enfermedades mentales y nerviosas. De 2 a 4. San Antonio 584.

Dr. H. NUÑEZ ZAMORA
Matucana 289. Teléfono 291. Estación. 1 1|2 a 3 1|2. Sábado 4—6

Dr. JUAN MONTENEGRO M.
Enfermedades de niños, Compañía N.o 1770. Teléfono 2120. De 2 a 4.

Dr. MANUEL MORENO
Medicina general, particularmente: riñón, estómago, intestinos. Tratamiento especial, tuberculosis pulmonar. Estudios Europa. San Francisco 155. De 2.30 a 4.30.

Dr. LUIS OPAZO F.
Jefe Policlínica Niños. Universidad Chile. Compañía 3007. Teléfono 8, Estación.

Dr. OHLERICH
Titulado Alemania y Chile. Medicina interna. Enfermedades niños. Teléfono 332. Catedral 1483. De 2 a 4.

Dr. ORREGO PUELMA
Médico Hospital San Juan de Dios. De 3.30 a 5. Agustinas 1314. Teléfono 1217.

Dr. PAREDES F.
Amunátegui 33. Especialmente enfermedades señoras. Ginecología ... 2 a 4.

Dr. A. CUSTODIO POBLETE
Medicina interna y niños. Recoleta 65, de 1 1|2 a 2 1|2. Teléfono N.o 4365.

Dr. PANTOJA

Corazón, pulmón, estómago, sífilis. Delicias 1276, de 2 a 4. Teléfono 3747. Santo Domingo 1036, 6 a 8. Teléfono 574.

Dr. MARCIAL PARADA
Oídos, nariz, garganta. De 2 a 5 Santo Domingo 831. Teléfono 1859.

Dr. DAVID PULIDO I.
Enfermedades niños. Santo Domingo N.o 1790. Teléfono 2152. De 1 a 3.

Dr PRUNES
Estudios Europa. Jefe clínica piel, sífilis, venéreas. Merced 490. Casilla 3896.

Dr. OSCAR PERALTA
Medicina general, señoras, 3 a 4.30 Prat 672. Teléfono 174. Matadero.

Dr. PATIÑO MAC-IVER
Medicina interna. Enfermedades niños, Libertad 448. De 2 a 4. Teléfono 1636.

DR. ALBERTO PANATT
Médico jefe Policlínico Prof. Prado Tagle. Pulmón, corazón, estómago, hígado. Rayos X. Teléfono 1211. Trasladóse a Delicias 1416. De 2 a 4.

Dr. LUIS QUIROGA
Medicina general. Consulta: 3-5. Catedral 1452. Teléf. 3760.

Dr. ALBERTO RAHAUSEN
Cirugía general. Compañía 2928. Teléfono 192. Estación. De 2 a 4.

Dr. AQUILES RIVEROS
Graduado en Bruselas. Partos, señoras, medicina general. Consultas en su
SANATORIO
Avenida Matta 586. Pensionado para partos, operaciones, medici, islamiento y curación nervios morfinómanos. Teléfono 97, Matadero.

ADOLFO RECCIUS
Médico cirujano. Cirugía general De 2 a 4, Hospital San Vicente.

Prof. ALEJANDRO DEL RIO
Enfermedades de oídos, nariz y garganta, 19 Miraflores. Consultas a hora fija diariamente (salvo los Sábados) 2 a 5.

Dr. JOEL RODRIGUEZ P.
Estudios Europa. Medicina interna Especialidad estómago, intestinos. Rayos X, de 2 a 4. Amunátegui 559. Teléfono 2810.

Dr CESAR RODRIGUEZ LEON
Medicina interna. Enfermedades de niños, Catedral 2607, 1 a 2; y Bascuñán Guerrero 1013, 4 a 5.

Dr. DEL RIO GUNDIAN
Medicina interna. De 3 a 5. Trasladóse Santo Domingo 2067. Teléfono 4333.

INSTITUTO SANITAS

Agustinas 1955
Laboratorio, auto-vacunas, radioscopias, terapia de radium y de Rayos X. Luz ultra-violeta, aplicaciones eléctricas, instalaciones de radium, baños de ácido carbónico, diatermia.

Dr. SCROGGIE
Especialidad enfermedades de niños. Jefe de la Clínica de Niños. Universidad de Chile. Consultas de 2 a 4 de la tarde. Rosas 1157.

Dr. SANTANDER
Estudios en Europa. Medicina interna, especialmente estómago, e intestinos. Rayos X. Alameda 2131. De 2 a 5.

PROF. Dr. SOTO PARADA
Laboratorio Clínico. Moneda 1035. De 3 a 6.

Dr. STOLTING
Oculista. Médico recibido Alemania y Chile. Moneda 627. De 3 a 6.

Dr. CRISTOBAL SAENZ
Estudios Europa. Afecciones médico-quirúrgicas de abdomen. Especialmente estómago, sífilis. Rayos X. De 2 a 4. Agustinas 1889. Teléfono 3098.

Dr. MARCO A. SEPULVEDA
Laboratorio: Bandera 736. Teléfono N.o 233. Exámenes completos sangre, orina, esputos, etc., cultivos autovacunas. Abierto a toda hora.

Dr. CARLOS SEAMAN
Médico - cirujano. Consultas: 1.30 a 4. Trasladóse Delicias 225.

C. SCHWARZENBERG TH.
Médico-cirujano. Enfermedades de niños, 2 a 3. Santo Domingo número 1523. Teléfono 1033.

Dr. HELLMUTH SIEVERS W.
Médico-cirujano. Domicilio: Molina 672. San Antonio 275. De 2 a 3 1|2.

Dr. TORRES TORRES
Jefe Clínica, prof. Korner. Especialista enfermedades señoras y cirugía. Catedral 1249. De 2 a 6.

Dr. VEGA MACHER
Exclusivamente pulmón, nataniel 109. De 2 a 3.30. Lunes, Miércoles y Viernes.

Dr. VIVES BRAVO
Enfermedades niños. Trasladóse a Delicias 335. Teléfono 2895.

Dr. G. E. VIDAL S.
Delicias 2696. Teléfono 245. Estación. Consultas: 5 a 6.

Dr. J. M. VERGARA KELLER
Regresó de Europa. Partos, ginecología. Agustinas 823. De 2 a 4. Teléfono 3355.

Dr. ANGEL VIDAL OLTRA
De 1 a 3. Catedral 1403. Teléfono 2006.

Dr. RAUL VENTURA JUNCA
Médico residente Hospital Salvador. Medicina general. Esp. sistema cardio-vascular. Monjitas 559, 4.30 a 6. Teléfono 3828 y 395.

Dr. VILLAGRA
Estudios Europa. Unicamente pulmón, Rayos X 2-6. Dieciocho 427, A. Teléfono 131. (Parque).

Dr. JAIME VIDAL OLTRA
Ex-Director Sanatorio San José, para tuberculosis. Pulmón, corazón, estómago, 3 a 5. Catedral 1433. Teléfono 2006.

Prof. Dr. VARGAS SALCEDO
Exclusivamente cirugía. Trasladóse Compañía 2499. Teléfono 1060. Martes, Jueves, Sábado, 2 a 5.

Dr. VICUÑA HERBOSO
Ayudante de la Clínica del Profesor Prado Tagle, Hospital San Vicente. Medicina interna, especialmente enfermedades del corazón. Martes, Jueves, Sábado, 2.30 a 4.30, Almirante Barroso 270. Teléfono N.o 1053.

Dr. YAÑEZ G.
Estudios Europa. Piel, sífilis, venéreas. Trasladóse. Delicias 865. De 4 a 6. Casilla 618.

Dr. ARTURO ZAFFE
Oído, nariz, garganta. Especialista Hospital Salvador y Niños. Dieciocho 257. De 2 a 5. Teléfono 257. Atiende clientela Dr. Alcaíno.

Dr WAUGH ALDUNATE
Estudios Europa. Especialmente enfermedades internas, venéreas, sífilis. Reacción Vasserman, 3 a 4. Compañía 1853.

Dr. WEINSTEIN
Estudios Europa. Enfermedades de la piel, sífilis y venéreas, Radioterapia y luz ultra-violeta. Agustinas 1357. De 2 a 5.

Dr. WIREN
Oídos, nariz, garganta. Compañía N.o 1606. De 2 a 3.

DENTISTAS

C. VALENCIA COURBIS
Ayudante Escuela Dental. Operaciones indoloras. Procedimiento Dr. Carrea (de la Facultad de Buenos Aires-), coronas y dentaduras. Teatinos 50.

FRANCISCO BARRIENTOS Q.
Dentista: Ex-ayudante Escuela Dental. Huérfanos 1616.

Dr. CLODOMIRO CONTRERAS
San Antonio 451. Teléfono 3692. Horas: 9 a 11 y 3 a 6.

FORTUNATO ENCINA F.
Especialmente placas, coronas, puentes. Extracciones indoloras. Ahumada 56.

LAURA H. DE GARATE
Rosas 2353, cerca Plaza Yungay. Trabajos rápidos y sólidos. Extracciones indoloras.

JUAN FERRARI y M. VALDIVIESO MORALES
Dentistas. San Antonio 830.

Dr. GALLARDO GONZALEZ
Estudios en Filadelfia. Consultas: Diurnas y nocturnas. Echaurren 26. Regresó.

ARMANDO MORA PINOCHET
Dentista. Trasladóse: Santa Rosa No. 671.

PEDRO MENDEZ
Estudios Estados Unidos. Honorarios moderados. Hu
N.o 782.

Dr. JOSE MARIA SAAVE
Alameda 1313. Solamente de 1

WENCESLAO MUÑOZ
Dentista. Tratamientos rápidos. tracción sin dolor. San Diego

ALFREDO MUÑOZ LOBOS
Extracción sin dolor. Somno Puentes, placas. Tratamientos pidos. Compañía 1852.

CLINICA DENTAL
Dr. VALENZUELA BASTE
LUIS BERRIOS MENDE
RAFAEL VALENZUELA LA
GUSTAVO CERDA LOPE
M. EMILFORK
DENTISTAS
Cirugía dental. Somnoformo rrecciones de anomalías. Riq 47 Teléf. 1642.

VETERINARIOS

SCHMIDT HERMAN
Enfermedades animales en Llamados domicilio. San N.o 457. Teléfono 3649. De 9 a de 2 a 6.

ARQUITECTOS

OFICINA DE CONSTRUCC
Económicas y de renta
E. LEOPOLDO NAVARRETE
Morandé 67. Teléfono 3183. N.o 330.

EDUARDO TASSO
Construcciones, transformaciones reparaciones. Honorarios: ciento. Huérfanos 1258.

MATRONAS

MATRONA BRAZO
Recibe pensionistas. Atiende micilio. Inyecciones. Mujica si esquina Vicuña Mackenna, cuadra Diez de Julio.

MATRONA AMELIA MATU
cibe pensionistas, partos, pesos, inyecciones, consultas Maule 1062.

PENSIONADO MENAR
Recibo pencionistas, parto $ 45. Masajes, inyecciones. 885.

MATRONA GINECOLOG
Atención privada, consultas enfermas pensionistas. Brasil

MATERNIDAD PARTICUL
Lucrecia Arce de Martínez, na enfermera. Pensionistas, curaciones. Ibáñez 324.

Mme. E. FRAGNAUD
Matrona francesa. Trasladó nida Matta 72, entre Vicuña kenna y Santa Elena.

SARA OSORIO DE GONZ
Matrona, Pensionado partic ra partos y curaciones inte Asistencia a domicilio. Tra Rosas 2254.

PENSIONADO PARTICUL
Mercedes Rojas, matrona. Sa go 930. Recibe enfermas nes internas. Consultas a tod

CLINICA PRIVADA DE OBSTE
Señora Reyes, matrona gine ta. Establecimiento moderno dido por dos cirujanos esp tas. Recibo enfermas de tod tes del país. Partos, precios cos. Consultas gratis. Ems 636.

PENSIONADO Dra. VICENT
Recibe enfermas de provincia ses, días. Asistencia comple tos 50 pesos. Turnos perma San Diego 57.

ANA G. VARGAS BARR
Partos. Recibo pensionistas, Americana 627.

CARMELA ROMAN
Maternidad Particular. Rec fermas pensionistas. Mae 433.

CARMELA TORO G.
Partos. Asistencia toda hora, bo enfermas. Matucana 610.

MASAJISTAS

YOLANDA GOMEZ
Masajes faciales eléctricos, do desperfectos del rostro cialidad inyecciones intraven San Antonio 830.

VARIOS

CLINICA
Unicamente tratamiento, radical, de las enfermedades reas, genito-urinarias e impo
Curaciones rápidas, segura tema propio), atendido por ño Luis A. Bravo B. y doc pecialista. Atien ambos Diariamente 10 a 12 y 3 a turnas 8 a 11 P. M. Fa pago. Consultas gratis. Pu Casilla 2721.

PUZZLE

ROMPE CABEZAS DE PALABRAS CRUZADAS

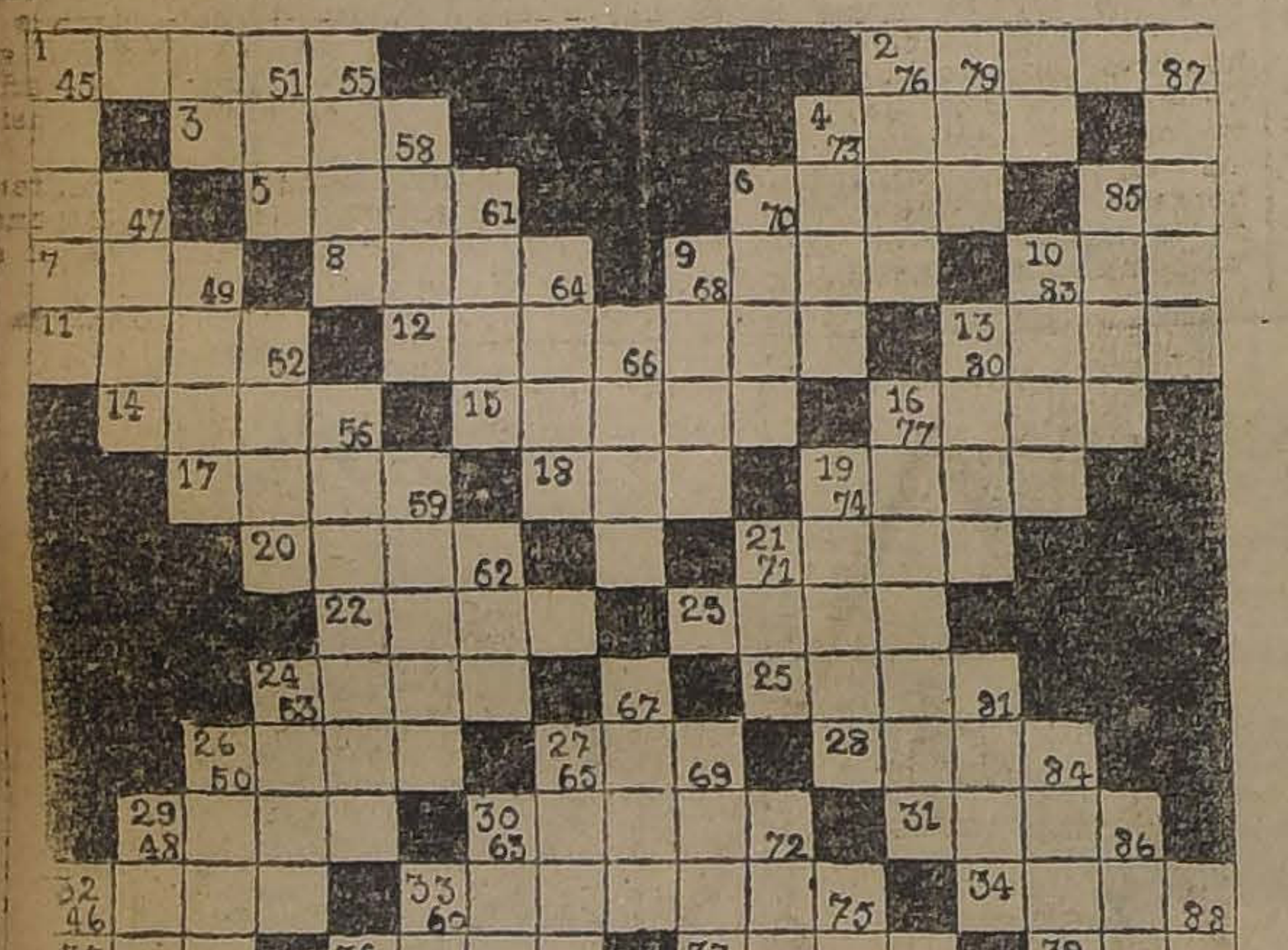

No 11

Estado de los problemas aceptados

Premiaremos con diez pesos al oficionado que complete cinco Puzzles aceptados.

Bravo Víctor 1, Bittencourt 1, Cervantes Raúl 1, Caro Tobar Costa Lazo 1, Donoso Víctor 3, Frigollet Enrique 1, Hanssen Teresa 1, Herrera E. 1, Moya Hugo 1, Moreno Pedro 1, Ocioso Melipilla 4, Salas Z. 1, Palo Blanco 1.

DEFINICIONES DEL PUZZLE N.o 10

Publicamos hoy las definiciones correspondientes a nuestro Puzzle N.o 10 publicado el Martes 14 y Sábado 18 del presente.

HORIZONTALES

1 Ave de rapiña
2 Agitación repenaina del ánimo
3 Hacer anotaciones al margen
4 Falta de fuerzas, cansancio
5 Corriente de los líquidos en el interior de un vaso
6 Interjección
7 Negligencia
8 Que adora los astros
9 Tela trasparente muy usada
10 Una fase de juegos de naipe

VERTICALES

11 Arbusto muy abundante en Filipinas
12 Roca grande
13 Sulfuro natural de plata
14 Ni muy cerca que te quemes ni muy lejos que te enfries
15 Alfombra morisca
16 Lo contrario del prólogo
17 ¿Por que el aire
18 Que compra caballos para el ejército
19 Roedor múrido (corresponde este número esquina derecha arriba).
20 Medida de capacidad.

Ocioso, Melipilla.—Casilla 88.

DEFUNCION

Habiendo fallecido nuestra querida hija

Elena Barrenechea H.

sus restos serán conducidos privadamente al Cementerio Católico, a las 3 P. M.

Pedro Barrenechea y Marta H. de Barrenechea

LAS LEYES DE CARACTER SOCIAL

QUE HA PUBLICADO "LA NACION"

"LA NACION" ha publicado las leyes más importantes promulgadas por el Gobierno, y que son aquellas que se refieren a las relaciones entre el capital y el trabajo.

Todo chileno debe conocer estas leyes: industriales, comerciantes, empleados y obreros, necesitarán a cada momento recurrir a sus disposiciones. Es conveniente, por lo tanto, procurar su más amplia difusión.

Con este objeto, "LA NACION" ha entregado al público a precio de costo, las siguientes leyes:

La que modifica la de Accidentes del Trabajo;
La que regula las relaciones del contrato entre patrones y asalariados que no sean obreros;
La que declara obligatorio el Seguro de Enfermedades, Invalidez y Accidentes del Trabajo;
La que establece el Contrato de Trabajo;
La referente a la organización del Sindicato Industrial; y
Decreto-ley que prohibe el trabajo nocturno en las panaderías.

Precio: 0.50 centavos

LUTOS

Encontrará usted el mejor surtido en plaza en el

MANTO ELEGANTE

PASAJE MATTE 28
Especialidad en tocas y sombreros de Crep-Georgette.
LA CASA NO TIENE SUCURSAL

COMPAÑIA CHILENA DE TABACOS

DIVIDENDO PROVISORIO

Desde el día 23 del actual se pagará a los señores accionistas, en el **BANCO ESPAÑOL DE CHILE**, un dividendo provisorio de $ 2 por acción.

El **Registro de Accionistas** quedará cerrado desde el día 13 al 23, ambos inclusive.

Valparaíso, 9 de Octubre de 1924.

EL DIRECTORIO.
0-23

Pompas Fúnebres
LA HUMANITARIA
ABIERTO DIA Y NOCHE
SAN DIEGO esq. CONCEPCION
Teléfono 244, Matadero
Servicios desde $ 30

DEFUNCION

Habiendo dejado de existir nuestra querida madre, señora

Rita Lobos v. de del Pino

rogamos a nuestros parientes y amigos acompañar sus restos hoy, a las 5 P. M., al Cementerio Católico, desde su casa habitación, Concepción 956.

LA FAMILIA.

DEFUNCION

Ha fallecido nuestra querida deudo

María del C. Moraga de Wegener

Sus restos serán sepultados privadamente en el Cementerio Católico.

Abdón Wegener y familia

POMPAS FUNEBRES

Empresa ZENTENO

Estado N.o 17
TELEFONO N.o 4275
DELICIAS N.o 2584
TELEFONO N.o 524

Abierto día y noche. Atendido por

CARLOS ZENTENO LOYOLA

DEFUNCION

Ha dejado de existir el señor

Edmundo Larrondo Varela

Sus restos serán sepultados en el Cementerio General mañana Martes 21 del presente, a las 10 A. M. El cortejo partirá de su casa habitación, Avenida El Salvador 1271.

LA FAMILIA

FERROCARRILES DEL ESTADO

Se solicitan propuestas públicas para el 3 de Noviembre mo por lamparillas eléctricas, esterilla de alambre, hojas sierra cortar rieles, aceite, cortante, cañería paa agua y accesorios la misma.

Bases y antecedentes en la Secretaría del Departamento teriales y Almacenes.

AVISO

PROPUESTAS POR 40,000 METROS CUBICOS DE PIE CHANCADA

Solicítanse propuestas públicas para el suministro de metros cúbicos de piedra chancada destinados al sector de vía prendido entre el kilómetro 85 y el kilómetro 118 del ramal de meda a Cartajena, las cuales se abrirán en la Estación (Departamento de la Vía y Obras), el 3 de Noviembre horas.

Bases y antecedentes pueden consultarse diariamente en partamento de la Vía y Obras, en la oficina del Jefe de la de 14 a 15 horas.

Santiago, 13 de Octubre de 1924.

CADENAS AUXILIARES PARA CARROS

Postérgase apertura de propuestas pedidas por 600 cadenas liares para carros, para el 14 de Noviembre próximo.

Santiago, 15 de Octubre de 1924.

COMPAÑIA NACIONAL DE TEJIDOS "EL SALTO"

Se avisa a los señores Accionistas que, en virtud de un acuerdo tomado en la sesión del Consejo de fecha 3 del presente, se distribuirá un dividendo provisorio de dos pesos por acción sobre las acciones registradas hasta el 8 del presente.

El pago se efectuará en las oficinas del Banco de A. Edwards y Cía. en Santiago y Valparaíso, desde el 20 del presente.

Santiago, Octubre 17 de 1924.
OSCAR SEEMANN
Gerente.

La Compañía Cervecerías Unidas

Previene a los consumidores de cerveza que los precios que rigen desde el 1.o de Octubre son los siguientes:

PILSENER O BOCK, $ 0.50 el litro. (Puesto en cantina).
MARZEN, $ 0.70 el litro, (puesto en cantina).

De lo que se desprende que en el curso de este año se han alzado los precios solamente en 10 centavos por litro sobre los precios del año pasado.

9-30

PROPUESTAS PUBLI

Pídense propuestas públic la impresión de 300,000 ej de "El Lector Americano", buídos en los tomos 1.o, para el servicio de las escu cales durante el año próx

Las propuestas se abrirán del actual a las 3 P. M. Sección Almacenes de la General de Educación Pr donde los interesados pue sultar bases y antecedentes

EL DIRECTOR GENERAL EDUCACION PRIMARIA
Casilla 2721

Propuestas Públic

Pídense propuestas públ la impresión de 350,000 de "El Lector Americano" buídos en lo tomos 1.o, para el servicio de las cales durante el año pró

Las propuestas se abrirán de Noviembre a las 3 P. M. Sección Almacenes de la General de Educación donde los interesados pue sultar bases y antecedentes

EL DIRECTOR GENERAL EDUCACION PRIMA

LA NACION

Santiago, 20 de Octubre de 1924.

LA PROTECCION ECONOMICO-ADMINISTRATIVA DE LOS EMPLEADOS PUBLICOS

II

En el examen que venimos haciendo del informe de la Comisión Especial del Senado, nombrada para pronunciarse sobre el proyecto de Caja Nacional de Retiro de Empleados Públicos, de que es autor el señor Eliodoro Yáñez, hemos comprobado que, a juicio de esa Comisión Especial en la que figuraban los señores Guillermo Edwards, Armando Quezada, Juan Enrique Concha y Malaquías Concha, se reunen en él las dos esenciales condiciones que pueden desearse y exigirse en proyectos de tal naturaleza: por una parte, importa una relevación a plazo fijo para el Estado, del gravamen que hoy soporta por el capítulo de pensiones de jubilación y de gracia; por el otro, otorga a los empleados públicos todos los beneficios de carácter económico-social que en la época moderna se entienden corresponder de rigor, a los hombres de trabajo.

Hemos tratado, en nuestro artículo anterior del aspecto fiscal del proyecto. Expondremos ahora los detalles de su aspecto social, que han sido debidamente apreciados por los empleados públicos de todo el país, y que acaban de motivar una petición telegráfica formulada ante la Junta de Gobierno, de parte del Comité de Empleados de la ciudad de Iquique.

Hasta el momento presente, y en todo el curso de nuestra vida burocrática, los empleados del orden civil han disfrutado, o han podido disfrutar de dos categorías de beneficios: la jubilación y el ahorro, base posible este último, de la adquisición de propiedades, a largo plazo. No ha sido considerable el número de los beneficiados, en proporción a la cifra total de los Empleados Públicos, porque no ha sido fácil cumplir los requisitos de edad años de servicios e inhabilidad para el trabajo, y porque de ordinario los sueldos han bastado apenas para las exigencias de la vida y de la posición social.

En el plan del proyecto, no se eliminan—y antes bien, se facilitan—estos dos medios de mejoramiento o de previsión; pero además, se contemplan otros medios de bienestar, que tienden a hacer menos estrecha la existencia de los servidores civiles del Estado y menos incierto el porvenir de sus familias.

Así se rebaja y fija de un modo en general en treinta años el número de años que dan derecho a la jubilación, y que hoy, es, en la mayor parte de los casos, de cuarenta años; y se mantienen y perfeccionan las disposiciones destinadas a dar a los empleados públicos opción a convertirse en propietarios; ideal cuya realización generalizada constituye, como observa la Comisión Especial uno de los problemas más trascendentales que debe contemplar el legislador moderno para cimentar sobre bases sólidas el bienestar de las colectividades.

La creación del crédito a favor de los empleados públicos es una novedad del proyecto. Tiene por base la formación de un capital, destinado a este efecto por erogaciones de los mismos empleados; y, sin derogar las disposiciones del Código de Procedimiento Civil sobre la inembargabilidad de los sueldos de esta categoría de empleados tiende a evitar la restricción molesta y a veces dolorosa, del crédito, que para éstos se origina precisamente de tales disposiciones, dictadas, por lo demás, con el mejor espíritu de favorecerlos.

La institución del seguro de vida para el personal de la administración, es sin duda una de las medidas de mayor alcance económico que han podido consultarse en beneficio de las familias de los empleados públicos hoy en general tan desamparadas desde este punto de vista. Se trata de un seguro mutuo, por valores fijos proporcionados al sueldo de que ellos disfruten, y cuyo servicio total en ningún caso sobrepase, en cada año, de una cantidad que la ley determina, a fin de no causar a la Caja gravámenes que dañen su estabilidad. La simple enunciación del sistema—dice la Comisión Especial, al referirse a este punto del proyecto del señor Yáñez—permite apreciar los beneficios que reportará año a año a las familias de los empleados fallecidos, y cuán eficaz ayuda habrán de recibir éstas en los momentos en que se encuentran privadas del apoyo del jefe del hogar.

Una innovación de no menor importancia es la institución del montepío civil, en cuya virtud tendrían derecho a una pensión, en primer lugar, las viudas y los hijos legítimos de los empleados públicos; en segundo lugar, las madres viudas; y en tercer lugar las hermanas legítimas huérfanas. Bajo el régimen vigente, como se sabe, no existe nada parecido dentro de nuestra legislación administrativa de orden civil. El montepío es una institución hasta ahora establecida y en funcionamiento sólo a favor de las familias de los miembros de las instituciones armadas. La Comisión Especial atribuyó, con razón grande importancia social a las disposiciones de este rubro, las que "pondrán al abrigo de la miseria a las familias de aquellos individuos que entregados al servicio público durante toda su vida, mueren sin legar a los suyos bienes de fortuna". Y todo esto sin que en ningún caso pueda derivarse de allí un gravamen para las arcas fiscales.

Tales son, en síntesis las características "sociales" que dan personalidad propia al proyecto de Caja Nacional de Retiro de Empleados del señor Yáñez, que le ganaron también—como su aspecto de beneficio fiscal—la recomendación calurosa de la Comisión Especial, y que permiten apreciar los efectos ventajosos que él produciría, comparado con el régimen implantado en la actualidad por virtud de las leyes de 1857 y 1858, sobre jubilación y sobre la Caja de Ahorros de Empleados Públicos.

Hemos dicho en otras ocasiones, y ahora hemos de repetirlo, que la creación del Estatuto Administrativo y el amparo económico-administrativo del empleado público, son dos reformas ya en plena madurez y que reportarían al Estado economía de dinero, al personal grandes beneficios, y al servicio mismo características de rapidez y expedición.

Para realizar esta segunda clase de medidas se presenta, prestigiado por un informe de senadores de todos los partidos y recibido con júbilo por los mismos interesados, el proyecto que hemos comentado.

LA TRAGEDIA DEL PUEBLO ALEMAN

por JOAQUIN EDWARDS BELLO

El Kaiser previó el peligro amarillo y usando sus dotes de pintor hizo un cuadrito alegórico, muy divulgado en cierta época, en que aparece Alemania como centinela y barrera de Occidente contra el Oriente. La idea del Kaiser está de actualidad ahora que sentimos al Soviet pactando con Asia, con India y la China. El Soviet, que nos presentan muchas veces como una pura casa de locos, es uno de los organismos nacionales más inquietos y activos del mundo. Su labor no cesa, revelando vitalidad excesiva y, lo que es más raro: método.

El Soviet deriva hacia Oriente de manera avasalladora en los momentos precisos en que el mundo Occidental ve con ceguera desarrollarse uno de los actos más patéticos de la tragedia alemana. El Zeppelin que cruzó el Atlántico es, botín o precio de guerra uno de los ojos de Alemania. En Francia piden los nacionalistas que, conforme al tratado de Versalles, la fábrica de Friedrichschaffen sea destruída. Es el mismo espíritu de venganza teatral que ordenó sepultar en Scapa Flow a gran parte de la flota imperial de guerra. Ese acto nos pareció siempre un absurdo, por cuanto ese material perdido podía tener miles de aplicaciones en industrias de paz. Es claro que de la locura de la guerra no se podía pasar de golpe a la cordura; y el tratado de Versalles quedó todo impregnado de la furia de los campos de batalla.

El Zeppelin, que salió de su nido alemán saludado con lágrimas y flores, trajo a América una misión de paz, un llamado a la razón y la concordia universal. Desgraciadamente, los Estados Unidos quedaron ligados a las naciones aliadas de una manera tal que parece imposible su intervención pro-concordia. Los sombreros que volaron en Nueva York volvieron a esas cabezas calculadoras, y las sirenas que un momento vibraron con arte volvieron a ser instrumentos de capitalismo y trabajo; el entusiasmo de seis millones de almas por el maravilloso pájaro de Alemania, nuevo cisne wagneriano, decayó, y ya no se hablará más.

Por eso sentimos ahora, más que nunca, esta falta de cohesión de nuestra América, con sangre india y mediterránea; de nuestra bella Virgen América romántica, que no podrá pedir merced para Alemania aplastada. Este sería el momento de nosotros, que nos llamamos con el dulce nombre de **la tierra de la humanidad.** Pero no tenemos cohesión ni ritmo: los pumas, los yacaré, los cóndores y llamas van cada uno por su lado. Nunca jamás dió nuestra América ejemplo de cohesión, de orden; ni sintió jamás, en una palabra, el verdadero nacionalismo que es el nacionalismo continental. El día que sintamos así, entonces el mundo sabrá respetarnos. Entonces nuestro romanticismo podrá tener valor universal.

Ahora, sentimos el momento del Zeppelin secuestrado, pero la voz se nos ahoga en la garganta; y es inútil que llore **María** de Jorge Isaacs...

Estamos enfermos de desorden y desunión; por eso no podemos verter la miel del romanticismo exuberante. Esta sería la hora del nacionalismo continental, la hora de la **Oración por todos** en un largo gemido que fuera desde el Estrecho de Magallanes hasta el Golfo de México, pidiendo piedad para Alemania, vencida y pujante.

Sería una revelación de locura vengativa y sanguinaria la destrucción del laboratorio de Fausto, que un día produjo la aspirina y otro día ese pájaro, sólo comparable con el Roc que vió Simbad el marino.

Nuestra América estremecida quiere decir que no. Y el grito se ahoga en la maraña de fronteras y divisiones políticas, a pesar de que el alma es la misma... ingenua y grande en su romanticismo. ¡Y es inútil que llore **María** de Jorge Isaacs!...

J. E. B.

CUESTIONES MONETARIAS

por P. de W.

A propósito de la exposición reciente del Ministro de Hacienda, sobre la Hacienda Pública, vayan los siguientes procedimientos para conseguir la mejoría del cambio:

a) Transitoriamente y hasta que se efectúe la Conversión Metálica, los derechos sobre importación y exportación de productos y mercaderías seguirán avaluándos como en la actualidad, pero serán percibidos en su totalidad, en moneda corriente nacional.

b) El recargo del oro y el tipo del cambio que se tomarán en consideración para el cumplimiento del inciso anterior, deberán ser fijados por el Supremo Gobierno en la última quincena del mes de Diciembre de cada año y corresponderán al promedio del recargo del oro o al tipo del cambio durante el último semestre del año.

c) Toda operación de venta de mercaderías y productos nacionales y nacionalizados deberá ser efectuada pagadera en moneda corriente nacional.

d) Hasta que se efectúe la conversión metálica los productos y mercaderías nacionales y nacionalizados podrán cotizarse en oro chileno o en moneda extranjera, pero siempre pagaderos en moneda corriente nacional.

e) Toda operación de compra y venta de letras de cambio deberá cumplirse **efectivamente** dentro o al vencimiento del plazo contemplado en el contrato mediante la **entrega y recepción** de las letras vendidas.

f) La misión de los corredores que intervengan en la operación mencionada en el inciso anterior, se considerará como cumplida cuando háyase efectuado la entrega de los contratos a los interesados, correspondiendo al vendedor la entrega de las letras directamente al comprador.

g) Las Bolsas deberán comunicar diariamente al Ministerio de Hacienda la nómina de las transacciones efectuadas en letras de cambio, especificándose para cada operación el tipo del cambio y el nombre de los vendedores, compradores y corredores.

h) Los Bancos nacionales, Bancos extranjeros y firmas comerciales que negocien en letras de cambio, deberán cumplir la misma obligación indicada en el inciso anterior.

Estas proposiciones pueden clasificarse en tres categorías, a saber: incisos A y B, actuación que correspondería al Gobierno, a fin de demostrar la propia confianza en la moneda nacional; incisos C y D, cooperación que correspondería al comercio, y los incisos restantes tenderían a dificultar considerablemente las especulaciones.

La aplicación de los incisos A y B es sencilla; pero, para no exponer al Gobierno a una especulación de los financistas, el decreto-ley que las establezca debería contener el conjunto de las disposiciones que se indican.

Los incisos E, F, G, H, impedirán las famosas ventas en blanco con las cuales personas sin capital, pero con buenos informes, han levantado grandes fortunas. Es cierto que los especuladores podrían valerse de "palos blancos", pero, aún así, la fiscalización de los inspectores sería fácil y podrían comprobar en el acto si las operaciones corresponden, o no, a necesidades comerciales.

Actualmente, efectuando los corredores la entrega o postergación de letras, la fiscalización es mucho más difícil. En cambio si el comprador recibe directamente del vendedor las letras que ha comprado, la fiscalización es mucho más sencilla y es la norma seguida en la campra-venta de mercaderías. Por otra parte si el comprador o el vendedor se encuentran en la obligación de recibir, o de entregar, las letras sin poder postergar el finiquito de la operación, se hace imposible especular sin tener disponibles los capitales necesarios para la operación.

Esto podría significar un pequeño inconveniente para el comercio por ejemplo, "un importador compra letras a noventa días para pagar mercaderías recién recibidas, la que piensa vender cobrando su precio dentro del mismo plazo; su cliente se atrasa en el cumplimiento de su obligación, lo que podría significar al importador encontrarse sin los fondos para pagar las letras compradas. En tal caso el importador recurriría a sus banqueros, los cuales seguramente no le negarían los fondos que momentáneamente pudiera necesitar, ya que tal necesidad corresponde a una operación debidamente efectuada."

Naturalmente que no serían suficientes las leyes que pusieran en práctica estos procedimientos, u otros análogos, sino se establecen fuertes sansiones efectivas, para su falta de cumplimiento.

El complemento de estas medidas financieras sería la creación de un Banco Central, al estilo de los que con todo éxito funcionan en el extranjero.

Esta cuestión ampliamente debatida en la prensa forma ya parte integrante de la opinión pública y al igual de lo que sucede con el Banco de Colombia, sería de desear que el Gobierno sólo suscriba parte del capital y repartir el resto entre los Bancos nacionales y extranjeros y entre el público.

Es natural que en contra de estas ideas se levanten los intereses creados a la sombra de la desvalorización de la moneda, pero confiamos en que la Junta de Gobierno, cuyo programa contiene el arreglo de la Hacienda Pública sabrá oponer, a dichos malsanos intereses, el del país que espera confiado en la valorización de la moneda y arreglo de sus finanzas.

Entregamos estas ideas al estudio sereno del público y de los hombres dirigentes del actual Gobierno, quienes sabrán dictar leyes suficientemente fuertes para impedir la intromisión posterior de elementos adversos y la renovación del fracaso de la conversión anterior.

El Banco Central proyectado, tendría como principal misión, servir de barrera contra los especuladores y natural será que las operaciones de los Bancos se amolden a una norma de prudencia invariable, a fin de evitar se repita la situación creada por ellos, precisamente cuando el derrumbe de la conversión precedente.

La Junta de Gobierno tiene la palabra, en cuya acción el país ha depositado toda su confianza.

Santiago, Octubre 18 de 1924.

P. de W.

AL MARGEN DEL CONGRESO DEL NIÑO

por el Dr. VICTOR GROSSI

Ni asilo, ni colocación familiar son internados ideales para Chile en la ater ción de la infancia abandonada. — Las instituciones de reforma argentinas.

De interesante califica el doctor Lea Plaza en un artículo publicado en "La Nación" de ayer el debate en la Sección Sociología y en el cual se ha sostenido por la representación chilena la tesis de colocación familiar y de asilo. La primera, que representa una tendencia ya abandonada hoy por la mayoría de los maestros, fué rebatida, según la información del diario en forma brillante, por don Arturo Fernández Pradel.

Parece haber recibido la condenación unánime de la asamblea, en la cual hay maestros como Wilson y Arenaja que saben lo que estos asilos significan y hubiera sido rechazada por el infrascrito si allí hubiera concurrido y que conoce, por experiencia propia como médico de un reformatorio, las deficiencias del sistema de asilo.

Es con cifras con lo que hay que demostrar la bondad de un sistema y desgraciadamente en Chile, hoy por hoy, no hay nadie que pueda científicamente demostrar la bondad de un asilo en la reforma de la infancia abandonada. Pero en la exposición del doctor Lea Plaza hay una confusión que no me explico. Aboga por el ambiente familiar y recomienda al final de su interesante artículo la colocación familiar.

Hace notar que la tendencia que abogaba por el asilo se oponía en forma enérgica a la colocación familiar, ideal en países como Bélgica, Francia y Suiza donde hay hogares obreros que pueden servir para el objeto, es inaceptable para Chile, aunque vamos al pie de las montañas o a los valles a buscar las garantías y la capacidad que se requiere, no para hacer sólo un acto de filantropía, sino para formar ciudadanos en el completo integral de la expresión.

En efecto, en Chile, prácticamente, la familia de nuestra clase obrera no existe. El 40% de los que nacen provienen de hogares ilegítimos. Del 60% restante debemos descontar los inmorales, los incapaces, los que no pueden por miseria o no quieren tomar a su cargo otros niños. ¿Dónde están los hogares que recibirían los 55,000 niños ilegítimos que producimos anualmente?

En la Argentina, hermanos no sólo en corazon sino también don se palpan deficiencias tal vez ciales, tampoco ha podido impla tarse el sistema familiar; pero ha podido dar un gran resulta la colonia reducida dirigida p matrimonio seleccionado don haya el ambiente **familiar** en q creo pueden [illegible] dencias.

Y el que no [illegible] ma es el que mejor se adap nuestra idiosincrasia, que conc ra a las interesantes secciones d Museo del Niño que presentan E tados Unidos y Argentina, q concurra a las interesantes co ferencias iluminadas por la pr yección cinematográfica que e pone Wilson, con esa admirab Casa del Niño, o Arenaja, con l notables Escuelas Industriales le Economía Doméstica, pero e el fondo Colonias de ambiente f miliar y se convencerán de q la solución está en la equidista cia de estas dos tendencias y q con ella solucionaremos el pr blema de nuestra infancia aba donada.

V. G. G.

RESPUESTA AL SEÑOR FERNANDO SANTIVAN

por SANTIAGO LABARCA L.

Distinguido amigo y correligionario:

Tiene, usted, razón. Su carta de anteayer necesita una respuesta que aclare muchas cosas y destruya no pocos mal entendidos.

Es posible que al responderle exponga ideas que sólo pensaba hacer públicas el día mismo de mi muerte. Y que tal vez haga un juicio sobre mi propia personalidad que no la enaltezca grandemente ante los hombres.

Comenzaré por explicarle mi personalidad, porque así podrá juzgar, usted, de mi actitud con verdadero conocimiento de causa.

Soy hereditariamente revolucionario. Desde la generación a que perteneció mi tatarabuelo, no ha habido una sola que no cuente con varios de sus individuos entre los elementos indeseables perseguidos por los Gobiernos más o menos tiránicos de Chile. Un espíritu revolucionario es ante todo un espíritu que procede por reacción en contra del medio ambiente. Eso le explicará, desde un punto de vista biológico por qué me dedico siempre a la defensa de los perseguidos. Creo que si en vez de nacer en Chile hubiera nacido en Rusia, habría sido deportado por el Gobierno de los Czares y fusilado por el gobierno de Lenin.

Diversas circunstancias de mi vida de muchacho me hicieron ser profundamente retraído y acostumbrarme a pensar un poco más de lo que es corriente a todos los hombres. Ese aislamiento me transformó en un orgulloso. Pero mi orgullo consiste en creer que personalmente valgo lo mismo como simple ciudadano, que como Ministro de Estado o Presidente de la Junta de Gobierno. Hay quienes creen que eso es modestia, a mí me parece simplemente el máximum del orgullo.

Mis estudios de ingeniería moldearon mi mentalidad en el sentido de sistematizar un poco los acontecimientos y buscar, en medio del caos aparente, las leyes que los rigen. De ahí que en muchas ocasiones, cuando los factores posibles de conocer convergen todos hacia un resultado predecible, lo pronostique con fe de profeta y me irrite más de lo que sería razonable, cuando se me contradice sin darme razones que destruyan las mías.

Los propios estudios de Ingeniería me acostumbraron a resolver los problemas y a resolverlos con los elementos que se tienen a la mano sin tratar de obtener elementos ideales que no se encuentran en ninguna parte.

Soy casi fatalista. El estudio de mi propia vida me ha llevado desde hace muchos años a ese convencimiento. No he puesto nada mío en ella. La han ido edificando las circunstancias.

Ya tiene usted bosquejada en la forma más imparcial que me ha sido posible, mi propia personalidad. Vuelvo a repetirlo, debe usted cargar al debe de sus acciones este bosquejo. Pensaba hacerlo como prólogo de las memorias que dejaré para después de mis días.

Las circunstancias me transformaron en un político, sin que personalmente me inspire la política un amor desmedido. Si usted supiera cuál es el ideal de vida que yo llevo dentro de mí, se reiría. Está al alcance de un carretonero y, sin embargo, no lo realizaré nunca...

Convertido por las circunstancias, circunstancias accidentales hasta la exageración, en político, me formé inmediatamente un sistema sobre los acontecimientos políticos y sociales. Sistema que he aplicado, con muy pequeñas modificaciones, desde que fuí presidente de la Federación de Estudiantes, hasta hoy que usted me pide oriente al partido Radical. Ese sistema me permitió mantener una líne más o menos recta en mis actividades públicas, sin necesidad de hacer esfuerzo alguno y sin que ello merezca mayor aplauso.

Las sociedades obedecen en sus transformaciones a leyes que, si conocimos todos los factores sociales podrían llegar a la exactitud de las matemáticas. He hecho hipótesis ya que no es posible descubrir por el momento esas leyes. Para mí en la marcha de la sociedad, influyen numerosos factores, cuya importancia—en el estado normal— decrece triagularmente. La base de ese triángulo está formada por los fenómenos económicos, le siguen en importancia los familiares, continúan los militares o guerreros, después los jurídicos, los morales, los científicos, los artísticos y, por fin, forma la cúspide el hombre, más el individuo, más un individuo.

Esta clasificación, salvo el término hombre, es la de la escuela italiana. Pero la escuela italiana no ha tomado en cuenta que la importancia de esos factores, que es triangular en una situación normal, se modifica cuando las circunstancias son anormales. Desquiciada la organización económica, entra a tener una importancia mayor que el factor económico el fenómeno genético que, bien pronto, se desquicia también y así sucesivamente hasta que se produce el desquiciamiento total de todas las fuerzas sociales. En ese instante, son los individuos los que priman sobre todo lo demás. En ese instante se realiza la leyenda bíblica: si hay, no ya diez justos, un justo, o más bien, un hombre capaz, ese hombre puede salvar a la colectividad entera.

En los instantes que corren, y cuyo peligro no se ha escapado a usted en ningún momento, es un hombre o un pequeño número de hombres, los que pueden salvar a Chile. Ahora bien, ese hombre, en mi modesto entender, debe reunir las siguientes condiciones: ser honrado, tener una clara visión de la situación, conocer a fondo la complicada máquina gubernativa que nos rige, poseer un ca rácter de acero y tener una eno me capacidad de trabajo y organización.

Pues bien esas condiciones s lo pueden encontrarse entre l políticos. Alguno sonreirá creye do que deseo defenderme. Pue con la misma franqueza con q le he bosquejado mi personalida le diré cuales son las caracterís cas que me faltan: no conozco poco ni mucho nuestro sistem administrativo, soy un desord nado impenitente y tengo un pr fundo desprecio por el trabajo.

He visto con dolor que los hom bres en estos instante se preocu pan del futuro y no toman pa nada en cuenta el presente. Pr ceden a la inversa de como hacían los políticos antaño. Ell sólo pensaban en el presente s darle importancia al futuro. E tiempo de los políticos debía aunarse ambas cosas. Resolver presente previendo lo porveni Ahora, el problema del minuto de tal gravedad que es indispe sable resolverlo sin preocupar gran cosa de lo que sucederá m ñana.

El mañana será mejor si reso vemos el presente que si nos d dicamos sólo a tomar medidas p ra el futuro.

El anhelo de destruir hombr es muy humano y ha sido sie pre una de las grandes causas d fracaso de todas las revolucione Por eso combato ese criterio. Ha más, de entre los mismos que pretende destruir se pueden o tener mejores resultados si se l hace actuar frente a circunsta cias nuevas.

Hay aún otro motivo que m impulsa a defender a los caído Casi siempre las iras se concentra en los hombres que han demo trado algún talento. Es justo q se les considere los mayores cu pables; pero lo grave es que e el noventa y nueve por ciento d los casos, se les reemplaza p elementos peores. Y la prueba e tá en que no se combate con mismo encarnizamiento a los m diocres que usufructuaron c descaro de las prebendas que d un Gobierno, que a los hombr hábiles que sólo tuvieron la fal de valor necesario para rebelar en contra de la situación.

Para mí los hombres, en s término medio, que es el que r presentan los políticos, son tod más o menos igualmente morale De un hombre de talento pue obtenerse un provecho; de un m diocre, ninguno.

Me he alargado más de lo q deseaba y aún me quedan vari de sus preguntas por respond Es lo grave que tiene la tarea d periodista. Necesita vivir come tando el hecho diario y le falta tiempo y el espacio para expon la base de sus ideas. Aparece la superficie sólo el bordado, s que sea posible exponer el cañ mazo que le da unidad y cons tencia.

Si las circunstancias lo permite en otro artículo expondré algun otras de mis ideas matrices, si me permite tal nombre.

S. L. L.

Viña San Pedro
(J. G. Correa Albano)
EL MEJOR VINO

Serpentinas
VENTAS POR MAYOR: DESDE
50 PAQUETES
BENJAMIN
TALLMAN
ROSAS 2789.—Plaza de Yungay
Teléfono 5047

EN SANTO DOMINGO
Centralísima.---3 casas de lujo con 1,100 m2
Avaluadas en $ 514,540.00 por la C. Hipotecaria
VENDEMOS EN $ 380,000
En Avenida Independencia
3 casas centro---Gran propiedad moderna con 3,500 m2
300 mts. frente a 5 calles. Produce $ 63,000
VENDEMOS EN 510,000
EN SAN DIEGO
Gran propiedad frente Plaza Almagro 1,100 m2
Produce $ 34,500. Debe $ 9[illegible],000 caja
VENDEMOS EN 3[illegible]5,000
ALEJANDRO GREENE CRUZAT
Sección Propiedades Urbanas
Oscar Greene Valverde y Jorge Guzmán Palacios
Teatinos 86.— Casilla 3722

ARRIENDO FUNDO
200 cuadras regadas a 7 Klm de Santiago, con toda clase de edificios, buenos cierros, etc.
Canon y demás datos en mi oficina. Seccion Fundos
Cas. 1080 - Carlos Ossandón B. - Bandera 180

AUMENTA EN LAS MADRES LA LECHE
GALEGACTOL
Sin perjudicar la salud.
LABORATORIO CHILE.

DIVORCIO
CON DISOLUCION de VINCULO
MALO

DIVORCIO
SIN DISOLUCION DE VINCULO
PESIMO

DIVORCIO
CIGARRILLOS TRIGO DE $ 0.25
¡MACANUDO!

4
DIAS
DE BARATURA EN
MEDIAS

Hilo mercerizado "La Reina"	3.90
Monito, con flecha bordada	3.90
Hilo fino, alemanes	4.90
Velo de Hilo, finísimas	6.90
Hilo muy finas, con flecha calada	5.80
Seda con costura, sin fallas	4.80
Seda entera, colores de moda	8.00
Seda fina, marca "Onyx"	18.00
Seda natural, marca "Holeproof"	28.80
Seda finísima, francesas, flecha calada	29.80
Camisas de seda para señoras, blancas	12.80
Pañuelos bordados, Suizos, muy finos, doc.	11.00
Guantes negros para señoras, saldo, par	0.90

Estos precios rigen solamente para los días 20, 21, 22 y 23 de Octubre.
LA REINA DE LAS MEDIAS —!— AHUMADA 360

INFORMACIONES DEL INTERIOR

MAGALLANES

La sociedad de Punta Arenas despide al Gobernador de Magallanes

Asistentes al banquete con que la sociedad de Punta Arenas despidió al Gobernador de Magallanes, señor Vicente Fernández Rocuant, con motivo de su traslado a la Intendencia de Llanquihue. (Información gráfica de nuestro corresponsal).

COLCHAGUA

LA CRUZADA SANITARIA VISITO AYER SAN FERNANDO. PEUMO Y SAN VICENTE

HOY VISITARA RANCAGUA

(De nuestro Enviado Especial, por telégrafo)

OCTUBRE, 19.— Anoche, a las .15, llegó el tren sanitario, en el iaja la Comisión de la Cruz Roja. lojó de incógnito.

Hoy a las 9.30 A. M. se efectuó na recepción en honor de los miembros de la delegación de la Cruz Roa, que fué presidida por el Intenente de la provincia y presidente onorario de la Cruz Roja, don Roolfo Marín.

Asistieron a esta recepción las siuientes personas: Administrador el Hospital, don Carlos Valdovios; vice-presidente de la Cruz Ro local, doña Sara Arrigorriaga de elsi; secretario y Rector del Liceo, on Rodolfo Schilling; tesorera, señorita Ester Montero; Directora del iceo, doña María Bailly de S.; Dictora de la Escuela Profesional; isitador de Escuelas, don Isaías enegas; comandante del Zapadores, on Luis Jarpa, oficialidad de Zaadores; presidente de la colonia española, don Mateo Rosello; Prefecto e Policía, don Alvaro Vial; distinuidas damas de la sociedad, cabaeros y profesores y las socias de Cruz Roja Juvenil, uniformadas.

La recepción fué amenizada por cidas tocatas de la banda del Zaadores. Después se visitó el puelo y la Fábrica de Cigarros de la ompañía Chilena General de Tabaos y el local donde se instalará el ispensario y la Asistencia Pública. Después se efectuó en el teatro n gran velada que fué presidida por las autoridades locales, y a la que asistió una enorme y distinguida concurrencia.

Inicióse el acto con la Canción Nacional cantada por los niños de la Cruz Roja Juvenil.

El Intendente señor Marín saludó a la comisión en un inspirado discurso, que fué muy aplaudido. Después, entre números de canto y declamación, hablaron la señora Amada de Lorca, y don Carlos Valdivieso, dando a conocer la extensa obra cultural y social de la Cruz Roja.

La Cruz Roja de San Fernando y la señorita Alicia Rogers a nombre de la Brigada de la Cruz Roja del Liceo de Niñas, dieron la bienvenida a la delegación del Comité Central en hermosos discursos.

El Doctor Ferrer dió después su conferencia sobre la importancia de esta cruzada de salud pública, siendo muy aplaudido por la numerosa concurrencia.

Terminado el acto, en los salones de la Intendencia, se efectuó una recepción, siendo los invitados gentilmente atendidos por la señora Iñáñez de Marín.

Después de la recepción se efectuó una visita al Hospital, admirándose el orden, aseo y las instalaciones modernas.

En el local del Liceo de Hombres, se efectuó después un banquete que fué servido por distinguidas señoritas de la sociedad.

Antes de partir de San Fernando se visitó la Gota de Leche. La despedida fué entusiasta y cordial, dirigiéndose después la comitiva a San Vicente, donde se les rindió una gran recepción, concurriendo las escuelas con una banda de música, la Cruz Roja local uniformada con su presidente a la cabeza doctor González Cortés, venido, especialmente, de Santiago.

En este pueblo se visitó el Hospital en construcción y en donde actualmente funciona el Dispensario, obra del vecindario y especialmente de la señora Rita Torrealba de Schulz y de don Salvador Correa Ovalle.

A Peumo se llegó, a las 9 P. M., siendo la recepción tan entusiasta y cordial como todas las de la jira. En la estación estaba el Gobernador don Manuel Avila y el directorio de la Cruz Roja. En el teatro se efectuó la conferencia del Dr Ferrer, quien fué presentado por el Dr. Paredes. Después se visitó el Hospital, donde la comisión fué festejada con un lunch.

De aquí la comitiva regresó a San Vicente, donde el doctor dará su conferencia en la noche.

Mañana, a las..., la comisión llegará a Rancagua, donde hay preparado un interesante programa de trabajo y festejos.

CAUTIN

UN GRAN INCENDIO ESTALLA AYER EN EL CENTRO COMERCIAL DE TEMUCO

EL SINIESTRO ARRASO VARIOS EDIFICIOS

LAS BOMBAS NO PODIAN DAR AGUA, PORQUE HABIAN AGOTADO LA PROVISION EN UN EJERCICIO QUE ACABABAN DE REALIZAR

(De nuestro corresponsal, por telégrafo)

TEMUCO, 19.— Hoy a medio día declaró un incendio en el local upado por el Centro Español, siado ne la Avenida Vicuña Macnna, e es la calle principal de muco.

El fuego comenzó por la parte terior del edificio, tomando luecuerpo a toda la casa, debido fuerte viento sur que soplaba esos momentos y a la falta de ua.

Las bombas llegaron rápidamen, pero no pudieron funcionar dedo a que el agua se había agota- fotalmente en un ejercicio que s mismas bombas acababan de alizar. Por este motivo el incendio ndió rápidamente, consumiendo almente el edificio del Centro, y guiendo luego por los edificios indantes. Así se quemó totalente la carnicería de Antonio Gonlo y diversos negocios pequeños lado norte; por el lado sur queron destruídos la Carnicería Minesa de Juan Coronado y varias sas de habitación, ocupadas por señora Hortensia Fuenzal, el ñor C s Fernández y Horacio ivadene a, que pertenecían a don odolfo ra Pinto.

Luego el fuego saltó la calle por frente del Centro Español, inndando totalmente el edificoi de s isos que ocupa la Fotografía Juan de Dios Carvajal, y sufrien grandes deterioros, la casa ocuda por el señor Carlos Mechas i.

Casi todas las casas se quemaon con su menaje completo. El ntro Español tenía un seguro po eint amil pesos, pero las pérdis se hacen subir a cincuenta mil. edificio pertenecía a don Alber Levy.

Sufrió, además, grandes desperfectos, el edificio ocupado por la oficina de Roberto Gibbons y Cía situada casi al frente del Centro, la Botica Francia, el almacén Mercadito, Agustín Ferrada y Cía., el Centro La Ilustración la Notaría Muñoz y otros establecimientos de menor importancia.

Después de media hora, y cuando el fuego ya había consumido varios edificios, se pudo obtener aguua, y las bombas se dedicaron entonces empeñosamente a combatirlo.

A la una y media de la tarde, el fuego había sido dominado y circunscrito a los edificios mencionados.

Concurrieron al sitio del siniestro, las autoridades civiles y militares y el orden fué resguardado po rfuerza de línea.

Aún no se ha establecido el monto total de los seguros comprometidos en el siniestro.

Un cálculo aproximado hace subir las pérdidas a más de trescientos mil pesos.

LIGA COMERCIAL DE SANTIAGO

Venta de Negocio

Se piden propuestas cerradas para la compra del negocio de tienda y paquetería instalado en la calle de San Diego N.o 1427, que perteneció al señor Elías Azar.

Las propuestas deben presentarse en la oficina de la LIGA COMERCIAL, Bandera N.o 575, hasta las 3 P. M. del día 23 del mes actual y el negocio puede verse todos los días laborables, de 9 a 12 M. y de 2 a 6 P. M.

La comisión liquidadora se reserva el derecho de aceptar cualquier propuesta o rechazarlas todas.

Santiago, 19 de Octubre de 1924.

Cía. Sud-Americana de Vapores

SERVICIO DIRECTO RAPIDO A NEW YORK

Isndal 3í, con escala en Antofagasta, Iquique Callao, Payta y Cristóbal

Próximas salidas

"TENO" . . . . . Sábado 25 de Octubre, a la 1 P. M.
ACONCAGUA" . . . Sábado 22 de Noviembre, a la 1 P. M.

POR ESTA LINEA SE EXPIDEN PASAJES DIRECTOS A EUROPA, EN COMBINACION CON LA

CUNARD LINE

SERVICIO A GUAYAQUIL

con escalas en Coquimbo, Antofagasta, Gatico, Tocopilla, Iquique, Caleta Buena, Arica, Ilo, Mollendo, Chala, Pisco Tambo de Mora, Callao, Salaverry, Pacasmayo, Eten, Pimentel, Paita y Guayaquil.

Próximas salidas

"PALENA" . . . . Viernes 31 de Octubre, a las 4 P. M.
"HUASCO" . . . . Viernes 14 de Noviembre a las 4 P. M.

SERVICIO A PIMENTEL

con escala en Coquimbo, Huasco, Caldera, Chañaral, Taltal, Antofagasta, Iquique, Pisagua, Arica, Ilo, Mollendo, Lomas, Pisco, Cerro Azul, Callao, Huacho, Supe, Huarmey, Casma, Samanco, Chimbote, Salaverry, Pacasmayo, Eten y Pimentel.

Próximas salidas

"IMPERIAL" . . . Viernes 24 de Octubre, a las 4 P. M.
"CACHAPOAL" . Viernes 7 de Noviembre, a las 4 P. M.

Al solicitar pasaje es indispensable la presentación del certificado de vacuna.

WESSEL, DUVAL y

HUERFANOS ESQUINA

COMPAÑIA

Estado esquina Delicias

DE NUESTROS CORRESPONSALES

CONCEPCION

EL PARTIDO INTERNACIONAL DE AYER EN CONCEPCION

EL CUADRO URUGUAYO VENCE AL DE LA ZONA SUR POR DOS TANTOS CONTRA CERO

(Denuestro corresponsal, por telégrafo)

CONCEPCION, 19.— En ninguna oportunidad había presenciado esta ciudad una reunión deportiva de tal trascendencia como la verificada hoy en la cancha de la Av. Collao, cuya base la constituía el encuentro entre el cuadro uruguayo actualmente de visita en nuestro país, y el combinado de Concepción y Talcahuano.

El público superior a siete mil personas muchas de las cuales procedían de las ciudades vecinas, se congregó en las tribunas y alrededores del field ávida de presenciar la hermosa brega en perspectiva.

Ocupaban la tribuna oficial, las autoridades locales y numerosas familias de la sociedad penquista.

Poco después de las 4 P. M., el recinto de la cancha se hacía estrecha para contener al inmenso público asistente, situándose muchos en las ramas de los árboles, de los alrededores dando en esta forma un aspecto original el field.

Al presentarse el cuadro uruguayo fué objeto de una manifestación cariñosa pocas veces vista. Los orientales retribuyeron la acogida simpática de que se le hizo objeto, lanzando sonoros hurras en los cuatro frentes del campo de juegos.

En seguida se hizo presente el conjunto local, el que también recibió los saludos del público.

Bajo la dirección del árbitro uruguayo señor J. Ramis, los equipos tomaron la siguiente colocación:

Combinado penquista:

Robertson
Canto Wicke
Sanhueza, Méndez, Sánchez
Goddon, Soto, H. Muñoz
Varas Paredes,

O

Genelli, Mazzoni
Mazzoni, Castro, Patiño
Alvarez, Rodríguez Pardiñas
Pardiñas Vidal
Clavijo
Uruguayos:

Durante la primera etapa, el cuadro oriental desarrolló un juego demostrativo de combinación, sin preocuparse de obtener tantos, no así en la primera mitad del segundo período, en que se manifestaron más vehementes, lo grando, mediante jugadas maestras, vencer dos veces a Robertson.

A continuación del segundo tanto, continuaron los uruguayos hasta el final, manifestándose maestros en el dribling e inteligentes jugadas, sin que el score se alterara.

La presentación y juego de los uruguayos entusiasmó sobre manera a la concurrencia que no le escatimó sus más ardientes aplausos.

La impresión dejada en el ánimo del público es de que con razón tienen el título de maestros del football, ya que en todas sus presentaciones así lo han dejado demostrado.

La delegación ha sido objeto de múltiples agasajos de parte de las instituciones deportivas como de las autoridades.

Mañana visitarán el dique de Talcahuano. Antes de regresar a la capital, serán invitados a conocer Coronel y el parque de Lonocer.— (EL CORRESPONSAL).

La fiesta de los estudiantes en Talcahuano

(De nuestro corresponsal por telégrafo)

TALCAHUANO, 19.— Hay gran entusiasmo por darle el mayor brillo posible a la fiesta de los estudiantes, que se cree serán de las más lucidas habidas en este pueblo.

En el concurso literario fué premiada la poesía a la Reina, correspondió al primer seudónimo, Mirsha. Abierto los sobres, María González; el segundo a Carlos Von Den Bushe.

El baile social será todo un acontecimiento. El poeta laureado eligió Reina de la Fiesta a la señorita Enriqueta Fischer.

La fiesta de los estudiantes

(De nuestro corresponsal por telégrafo)

CONCEPCION, 19.— Con gran entusiasmo se celebrará hoy el día de los estudiantes. En la tarde verificóse en el Parque Ecuador un corso de flores, en el que se presentaron varios carruajes muy adornados. En la noche se verificó en le Teatro Concepción una interesante velada bufa, cuyo prólogo, de que es autor el poeta Pedro Cifuentes, gustó bastante. Mañana habrá en el Coliseo un gran baile de fantasía.

El gran partido de foot-ball

Los footballistas uruguayos llegaron anoche, siendo muy festejados por sus colegas penquistas. En la cancha de la Liga tendrá lugar un gran partido, en que se jugará la copa donada por "El Sur". Se darán amplios detalles.

ANTOFAGASTA

EL DOCTOR LEON N EN UNA CARTA ENVIADA DESDE NUEVA YORK, CULPA AL PARTIDO RADICAL DE LOS ACONTECIMIENTOS POLITICOS

ANTOFAGASTA, 18.—"La Reforma", publica una carta enviada por el señor Leonardo Guzmán desde Nueva York, en la que dice que los diarios de allá dan pocas noticias del movimiento en Chile.

En seguida agrega que dada la formación del gabinete Roldán- Aldunate, se imagina que con esto se trata de poner fin al predominio del partido radical, a la politiquería pequeña y personalista olvidadiza de los grandes principios.

Culpa de esto al Presidente Alessandri y jefes del liberalismo y especialmente a los radicales que llegaron a segundo término los ideales creyendo esencial obtener mayor número de Congresales y empleados públicos, sin pensar en elegir hombres mediante procedimientos correctos.

"Pedíamos adversarios, criticábamos cuando nada nos daban agrega. Cuando llegamos al Congreso hicimos cuanto antes repudiábamos, perdimos el respeto y el prestigio de la opinión pública que habíamos adquirido cuando nos dirigían Matta, Vergara, Koning.

"De ah que hoy en el momento angustioso, los que gritaban su radicalismo cuando éramos mayoría nos dejaron solos abandonados sin atreverse a sostenerlo en las actuales dolorosas circunstancias".

Pregunta si el Ejército y la Marina se habrían levantado en caso que los radicales hubiesen hecho un Gobierno serio honrado y de severa economía.

"Nos perdimos, dice, por complacencias, por seguir a los que creían necesario dar puestos y prevendas en desmedro del bien general de la República.

Aconseja que en las nuevas elecciones, los radicales de Antofagasta lleven a Alberto Cabero y agrega que los radicales deben unirse a Espejo, Labarca, Pinto Durán, Pablo Ramírez ya que en la hora amarga del radicalismo todos deben servirlo, aún en el puesto más peligroso.

Disolución de la Municipalidad

nuestro corresponsal por telégrafo)

NTOFAGASTA, 19.— A las 9 de noche de ayer en la Plaza Colón efectuó un mitin para pedir que se disuelva la Municipalidad, hablando numerosos oradores.

CURICO

La fiesta de los estudian

(De nuestro corresponsal por grafo)

CURICO, 18.— Con una velada fa se inició anoche la fiesta de estudiantes. El poeta laureado Manuel Roque Castro eligió Reina a la señorita Susana D

Hoy habrá bailes estudiantiles el Liceo y en la Escuela N Reina gran entusiasmo y el p ma que se prepara augura un éxito en las fiestas.

VALDIVIA

Sobre los robos en el pu de Corral

(De nuestro corresponsal por grafo)

VALDIVIA, 19.— Los indu les, comerciantes e importador den solicitar la ayuda de la en favor de sus intereses am en el puerto de Corral por l drones, que operan estimulado la deficiencia de la policía nal.

CULTO

Jubileo Circulante.—Octub nes 20, Hospitalarias de S

Los días 22- 23 y 24 corr el Jubile Circulanto — Prov Casa Central.

Santos. — Juan Cancio, Marta, vírgenes y mártires.

Mes del Rosario.—So reza 10 y comunidades Mon Dominicos.

Novena.—Se reza la de Arcangel, en el Seminario, San Rafael y cura del mism

La del Apóstol San Judas se reza en San Francisco, Inmaculado de Marí calle y Santo Domingo.

Redentoristas: Se reza dur do el día la predica del rosar petuo y de Nuestra Señora petuo Socorro.

Gratitud Nacional.—Se reza sario perpetuo y la novena ño Jesús de Praga.

Sagrado Rostro.—Mañana 22, se reza de 3 a 4 P. M, ticas al Sagrado Rostro tud Nacional

Carmelitas.—Continúa la del Niño Jesús de Praga y por la mañana después de de 9.30, predicación del R. P. cento Iñiguez del I. C. de rezo de la novena y cánticos vino Infante En la tarde, a rosario, plática del R. P. exposición del Santísimo Sac to, rezo de la novena y go tados

San Francisco. — Comun Monasterios Franciscanos, el oficio a San Francisco padre y fundador de la Ord

Martes de San Antonio.— Martes se reza solemneme los altares de San Antonio y cio respectivo en el curato mo, Comunidad y Monasterio ciscanos.

Catedral.—Continúan los e Curato del Sagrario.

Basílica de a Merced.—S la novena a Nuestra Señora Merced Coronada en la misa en la tarde, rosario.

Agustinas.—Moneda entre da y Bandera Se reza solem te, a las 7 A. M., la novena tísimo Sacramento, la que ter con procesión solemne por de templo el último día de la

MIMBRE

del presente año, se re por grandes partidas, a

$ 4.50 CADA ATADO

FABRICA DE VIDRIOS LA CONFIANZA

Santa Rosa esquina Zanja de la Aguada

CAJONES

vineros o cognaqueros, tiene gran existencia.

BARRACA Y FABRICA

"LA REPUBLICA"

Chacolíes

DE COLCHAGUA

Estos ricos chacolíes se venden por mayor y menor en la

BODEGA R QUEGUA

CHACABUCO 29 y 29-A

Teléfono Inglés 206 Estación

RAULI

PARA PISO, 1x4½, MACH., A $ 1.00 c/u. SE REALIZA

BARRACA y FABRICA LA REPUBLICA

DOMEYKO 2354

SEÑORITAS:

La Anemia, Clorosis (Pérdida de colores) y debilidad general se curan con la

Hierro - Bromina

(Grajeas de sesquibromuro de hierro)

Exija nuestra marca

Sociedad Marítima y Comercial R. W. James y Cía.

LINEA DE VAPORES RAPIDOS DE PASAJEROS

FLORA

saldrá el MIERCOLES 22 DE OCTUBRE, A LAS 6 DE LA TARDE para Coquimbo, Huasco, Caldera, Taltal, Antofagasta, Mejillones Tocopilla o Iquique.

Por fletes, pasajes y demás pormenores, verse con:

SOCIEDAD MARITIMA Y COMERCIAL
R. W. JAMES Y CIA
Av. Errázuriz 1014.— Teléfono Inglés 2653
VALPARAISO

LUIS A. GONZALEZ C.
Bandera 152
Casilla 1703
SANTIAGO

The Royal Mail Steam Packet Company

SERVICIO RAPIDO DE —LUJO DESDE— Buenos Aires a Europa

PROXIMAS SALIDAS DE LOS AFAMADOS VAPORES A

VIAJES RAPIDOS A LISBOA, EN 16 DIAS

CHERBURGO Y SOUTHAMPTON EN 19 DIAS

"ALMANZORA" ... 15,550 toneladas, 29 de OCTUBRE
"ANDES" ... 15,620 toneladas, 11 de NOVIEMBRE
"ARLANZA" ... 14,930 toneladas, 26 de NOVIEMBRE
"AVON" ... 11.000 toneladas, 9 de DICIEMBRE
"ALMANZORA" ... 15550 toneladas, 24 de DICIEMBRE

PROXIMAS SALIDAS DE LA LINEA D.

"DARRO", 24 de OCTUBRE. "DEMERARA", 5 de DICIEMBRE.
"DESNA", 21 de NOVIEMBRE. "DESEADO", 19 de DICIEMBRE

Viajes de llamada desde varios puntos de Europa. Siria y Turquía.

The Royal Steam Navigation Company

SANTIAGO...
Agustinas 1017. — Casilla 563 :—:

VALPARAISO
Calle Blanco.— Casilla 934

SUB-AGENTES EN SANTIAGO

Soc. Anon. Com. Braun & Blanchard

Vapor a Puerto Natales

EL VAPOR "ALEJANDRO"

Saldrá de Valparaíso el LUNES 20 del presente para Puerto Natales, con escalas en: San Antonio, Tomé, Talcahuano, Coronel, Corral, Puerto Montt y Castro.

Oficina: Augier Benavides & Co. — Santiago

BANDERA 180 :—:— CASILLA 3992

S. A. C. BRAUN & BLANCHARD

VAPORES.—Servicio tri-semanal a Punta Arenas y Arica, de pasajeros y carga

"Tarapacá", el Martes 28 de Octubre.

"VALPARAISO", saldrá el Martes 18 de Noviembre,

"SANTIAGO", saldrá el Martes 9 de Diciembre

Con escala en: San Antonio, Tomé, Talcahuano, Coronel, Corral, Puerto Montt, Castro, Quellón y Punta Arenas.

SERVICIO SEMANAL AL NORTE de CARGA

"CHILOE", saldrá el 21 del presente, para Arica, con escalas en Coquimbo, Huasco, Caldera, Taltal, Antofagasta, Mejillones, Tocopilla, Iquique y Arica.

SERVICIO DE CARGA A BUENOS AIRES

y Buenos Aires

SANTIAGO

GRACE LINE

LA LINEA DE VAPORES CON ITINERARIO FIJO

Servicio quincenal de los lujosos vapores "SANTA", entre la costa del Pacífico y Nueva York

Servicio rápido de pasajeros y carga para Antofagasta, Iquique, Arica, Mollendo, Callao, Salaverry, Talara, Balboa, Cristóbal y

NEW YORK

PASAJEROS DE PRIMERA CLASE SOLAMENTE
SERVICIO DE CANTINA —:— COCINA INMEJORABLE

"SANTA ANA"

saldrá de Valparaíso el MIERCOLES 29 DE OCTUBRE a la 1 P. M.

PROXIMAS SALIDAS:

"SANTA ELISA", Noviembre 12, a la 1 P. M.
"SANTA LUISA", Noviembre 26, a la 1 P. M.
"SANTA TERESA", Diciembre 10, a la 1 P. M.

Agentes Generales de la CUNARD LINE:

GRACE y Cía. (CHILE) S. A.
Huérfanos 1087 — Santiago

EL MINISTERIO DE AGRICULTURA

por ROBERTO OPAZO G.

La campaña iniciada más de cincuenta años atrás para que es organizara un Departamento de Estado que tomara a su cargo todo lo relacionado con la Agricultura, ha llegado por fin a su término con la dictación del decreto-ley, que da forma legal a este nuevo Departamento. Todos los que nos hemos interesado por su creación, que hemos sostenido larga campaña de prensa abogando por su realización, tenemos que darnos por satisfechos al ver cumplidos nuestros anhelos.

Pero el grueso público, los agricultores en general preguntarán qué beneficio directo e inmediato va a reportarnos este nuevo Ministerio; examinan para ello, el efecto que producirá sobre los cultivos, el comercio, los mercados y como no encuentran fundamento para sus ideas, concluyen por decir que se trata de algo innecesario, pues no va a alterar la situación existente. Es natural que esta manera de pensar no corresponde a las personas ilustradas, ni a los organismos o sociedades agrícolas que se dan perfecta cuenta de estas cosas, sino al común de los agricultores poco ilustrados, que desgraciadamente son muy numerosos aún en el país.

Para estas últimas personas en especial, porque por ellas he sido interrogado al respecto, escribo esta mal hilvanadas líneas destinadas a explicarles la influencia que este nuevo Ministerio tendrá sobre la agricultura.

Desde luego hay que descartar toda influencia directa e inmediata sobre la producción. Sus efectos son, si se quiere, reflejos, pues obran como resultado de medidas estudiadas en vista de las condiciones que se presentan a la rama de la producción a la cual se dirijan.

Le conviene al agricultor conocer con la mayor frecuencia y exactitud las superficies cultivadas en cada planta, el desarrollo progresivo en cada región, las expectativas de cosechar, las enfermedades y los perjuicios que van causando, la cantidad cosechada y calidad de los granos, cuáles son las variedades más productivas, los sistemas de trabajo más económicos, etc., conocer el mayor número de factores relacionados con la producción. Todos estos datos y estudios, que corresponden a una sección de Estadística, Investigación e Información pueden obtenerse por una oficina especial, sin necesidad de este nuevo Ministerio, es lo que argumenta el público.

Pero en la práctica ocurre que no habiendo un Ministro preocupado de los problemas agrícolas estos estudios no se harán en forma debida, porque el Ministro absorbe sus actividades en problemas de otro orden, de interés momentáneo y desestima el estudio de estos asuntos complejos y fuera de las actividades de su Departamento y la cosa queda en principio, como existe hoy en día, y nunca toma el desarrollo debido a la importancia de la industria de que se trata.

También se necesita de una oficina de precios y mercados que pueda informar a corto plazo sobre los precios en las diversas plazas del país, los precios en los diversos mercados extranjeros, condiciones de venta, nuevos mercados que podamos atender en condiciones ventajosas, calidad de los productos que cada mercado exige, etc., todos asuntos importantes para los productores.

Además necesitamos mejorar y proteger nuestra producción, dictando una legislación adecuada, facili-

Necesitamos desarrollar nuestra tando los préstamos y la cooperación, la selección y venta de semillas, de abonos, las leyes de policía sanitaria animal y vegetal, las marcas de ganados y todos los problemas que tienen influencia directa en la producción actual que debemos mejorar y desarrollar.

agricultura con la introducción de todo cultivo que represente un capítulo de importación a fin de obtener nuestra independencia económica. Fomentar y desarrollar las industrias deribadas del cultivo industrial y todo esto no puede ser resuelto sino por un Ministro, cuya principal preocupación sea la de esta industria.

La irrigación de nuestro territorio, la explotación de los bosques, todo lo relacionado con las tierras públicas, sean éstas de colonización o de reservas, son asuntos complejos, de gran importancia que hasta hoy día están despreocupados o no ha sido posible prestarles ayuda necesaria porque los diversos Ministros a que correspondían estas materia, siempre tenían asuntos del momento, más importantes que las difíciles cuestiones que se les proponían relacionadas con estas materias.

Debemos pensar en el papel que le corresponderá a este Ministerio para obtener que de un millón de hectáreas de terrenos que cultivamos hoy en día, lleguemos a cinco o más millones, que hagamos desaparecer de nuestras importaciones los rubros que unidos alcanzan a cerca de doscientos millones de pesos por año y que debe producirlos nuestra agricultura.

Para encaminarnos por esta vía del progreso, tenemos algo iniciado, como son los actuales servicios agrícolas; éstos necesitan desarrollarse y completarse; para ello existen diversos proyectos que consultan fuentes de entradas para atenderlos, pues estimamos que estos servicios deben ser costeados a lo menos en parte, por los que se benefician.

En pocos años podremos tener la satisfacción de mostrar lo que ha significado para el país el Ministerio de Agricultura y por ahora sólo debemos unir nuestras congratulaciones para la Excma. Junta de Gobierno, que ha podido atender este antiguo clamor de nuestra agricultura.

R. O. G.

ESTADO DE LA AGRICULTURA

por ROG

LAS CONSECUENCIAS DE LA SEQUIA SE HACEN SENTIR EN TODAS LAS EXPLOTACIONES AGROPECUARIAS DE CENTRO Y NORTE.

Disminución de los rendimientos de las siembras de cereales.— En el Sur, desde el río Maule, las condiciones generales son favorables

Durante la última quincena no se han presentado condiciones especiales que hagan variar fundamentalmente la situación anteriormente existente.

En la región norte continúan los efectos que la desastrosa sequía ejerce sobre los terrenos de secano, pues los forrajes han concluído completamente y los arbustos naturales apenas han dado muestras de retoñar.

En los terrenos regados, la situación no es tan desfavorable; pero las siembras de cereales son insignificantes. Las chacras, que no ocupan una gran extensión, se desarrollan en buenas condiciones y los alfalfares para la industria del pasto aprensado hasta ahora se mantiene bien. Se ha principiado el primer corte para enfardar; pero se teme que el agua escasee para los cortes siguientes.

Las condiciones de la ganadería son desfavorables, aunque no hay enfermedades en forma epidémica, y, por la fructificación de los árboles frutales, se estima que la cosecha será reducida.

En la región centro-norte, las condiciones climatéricas no han variado y, en los terrenos de secano, las condiciones de la sequía se hacen cada vez más extremas. Podemos considerar que todas las siembras de secano están perdidas y los forrajes disminuídos a tal extremo que el resto de ganados que quedaban en algunas partes más favorecidas, se están trasladando rápidamente a localidades más pastosas.

Los cereales de riego no se presentan muy bien a causa de la falta de riego, sea por la escasez de los ríos, porque no se les ha dado oportunamente o porque las siembras se hicieron tarde; en todo caso se obtendrá una disminución importante en los rendimientos.

Las siembras de chacras se están haciendo en condiciones poco favorables a causa de la falta de riego y las chacras para temprano han tenido que sufrir algo por las heladas.

Los forrajes de riego, y en especial la alfalfa para el pasto aprensado, han sufrido por falta de riego y, aún cuando en algunas partes se principia a dar el primer corte, de todas maneras se constata que el rendimiento es inferior a lo normal y se teme que falte el agua para los riegos siguientes.

La ganadería en terrenos regados, también se resiente por falta de forrajes. Se dice que algunas lecherías se están liquidando porque es más negocio vender el pasto verde o transformarlo en heno. Existe algo de epizootia con caracteres benignos.

En la región centro-sur, es decir, al sur del río Maule, las condiciones van cambiando mucho, pues el tiempo se presenta muy conveniente para el desarrollo de las siembras de secano y, tanto los cereales como los pastos, están muy bonitos y no se presentan enfermedades. Los barbechos están muy avanzados y algunos ya se están cruzando.

Se ha iniciado la siembra de chacras en condiciones favorables de tiempo y los árboles frutales y las viñas se presentan en muy buenas condiciones.

En cuanto a los ganados se observa fiebre aftosa con caracteres benignos, algo de carbunclo y otras enfermedades que no toman carácter endémico.

El ganado se repone rápidamente con la abundancia de forrajes.

En la región sur las condiciones son favorables para el desarrollo de los cereales, los que se presentan muy bonitos, aunque en Llanquihue causa alguna aprensión el gran intervalo que se ha producido en las lluvias. Los barbechos están bastante avanzados y en Llanquihue y Valdivia se están principiando. Se siembra cebada en las provincias de más al sur.

Con respecto a la chacarería sólo se han hecho las siembras para temprano y se prepara el terreno para las demás.

Los árboles frutales se presentan en buenas condiciones.

Los pastos naturales se desarrollan con fuerza y esta abundancia permite reponerse rápidamente al ganado y principiar la ordeña en las lecherías de estación.

En resumen, el estado agrícola de las regiones norte y centro-norte es malo y continúa agravándose. En la región centro-sur, podemos considerarlo como normal para la época del año, y en la región sur como bueno hasta este momento.

R.

VENDO HOTEL

EN BALNEARIO MUY CONCURRIDO. CONSTA DE 40 DORMITORIOS, COMEDOR PARA 100 PERSONAS. CONTRATO DE ARRENDAMIENTO LARGO PLAZO. FACILIDADES DE PAGO.

TAMBIEN SE PERMUTARIA POR PROPIEDAD EN SANTIAGO.

. PRECIO: $ 40,000 ...

CARLOS OSSANDON B.

168.—BANDERA.—168

Casilla 1080.— Teléfono 1080

Jahuel

LA MEJOR AGUA MINERAL

DEPOSITO

Soc. Anma. JAHUEL

SANTA ISABEL 115.—TELEFONO

82 SANTA ELENA

0-31

CONSULTORIO AGRICOLA DE "LA NACION"

C. B. Aurora. — La falta de azufre en el comercio, causa un perjuicio enorme a los viñateros, pues debemos proceder a azufrar nuestras viñas y las instituciones que debían prever que el mercado estuviera provisto de este producto tan necesario, no lo han hecho. Le agradeceré decirme si hay otro medio de combatir el polvillo que ha aparecido.

R. — La práctica ha consagrado al azufre pulverizado como el mejor remedio para combatir el Oidium o polvillo de las viñas, pues es el procedimiento más fácil y económico de aplicar, de resultado ampliamente seguro y que puede ser aplicado por cualquiera persona.

En principio, todos los furigincidas son apropiados para combatir el Oidium; podríamos emplear el caldo bordelés, que es caro y difícil de preparar y de resultados no tan seguros en este caso especial, motivo por el cual no se le recomienda.

Muy aconsejado es el empleo de pulverizaciones de permanganato de potasa en proporción de 120 a 150 gramos para cien litros de agua, adoptándose la cantidad menor para el primer tratamiento y la mayor para el último. La solución se pulveriza por medio de los pulverizadores corrientes para líquidos. Este procedimiento cuenta a su favor con muchas ventajas, y el único inconveniente consiste en que no mantiene una atmósfera contraria al desarrollo de la enfermedad después de practicada la operación; pero su efecto es instantáneo y absolutamente eficaz para destruir los gérmenes del Oidium. En casos como el presente, en que falta azufre, es el único que se recomienda y se emplea con éxito.

A. G. — Teno. — Para aumentar el rendimiento de un cultivo de frejoles, me aconsejan emplear abono potásico. Antes de resolverme, desearía me digera si tiene influencia en el desarrollo de las matas, si es necesario su empleo y qué resultado económico puede darme.

R. — La recomendación que se le ha hecho no es mala en principio; pero al emplear los abonos no basta tener preparación comercial para vender, sino tener conocimientos técnicos sobre estas materias, lo que falta a la generalidad de los vendedores.

El empleo de la potasa como abono, no tiene una influencia manifiesta sobre el desarrollo vegetativo de las plantas, pues influye en la cantidad y calidad de los granos, sin demostrarse sobre el color o vigor de la vegetación.

El empleo de la potasa es conveniente para toda leguminosa que se cultiva para cosechar sus granos; pero esto no quiere decir que en todos los casos deba emplearse este abono. No teniendo datos sobre la calidad y condiciones del suelo, no puedo darle una indicación precisa; pero puedo adelantarle que la generalidad de los suelos del país tienen suficiente potasa para los cultivos que se practican, y que una oportuna aplicación de yeso suele tener una influencia increíble sobre la cosecha.

La potasa sólo debe emplearla en forma de sulfato, para el caso que me indica.

HAY BUENAS SEGADORAS Y RASTRILLOS; PERO USTED DEBE PREFERIR SIEMPRE LO MEJOR.

"Mc. CORMICK"

Es la marca de LAS MEJORES

— SEGADORAS y RASTRILLOS —

GRACE & Cía. (Chile) S. A.

— HUERFANOS 1087 —

DESARROLLO DE NUESTRA GANADERIA

por AGOR

Debe aumentarse la proporción de hembras para la reproducción. — Medidas ejemplares adoptadas en los países de mayor desarrollo ganadero actual para prevenir la despoblación de los campos. — Causas principales y causas secundarias del escaso desenvolvimiento ganadero del país en relación con su capacidad productora real.

Nuestro pedido formulado a la H. Junta de Gobierno, para que por medio de un decreto-ley establezca las medidas necesarias para desarrollar nuestra ganadería, está fundado en la necesidad indispensable de que nuestro país produzca, a lo menos, el mínimum de los productos que sirven de base a la alimentación, siempre que se trate de materias que nuestro país pueda producir.

A fin de comprobar la justicia del pedido que hemos hecho a la vez de demostrar que no se trata de medidas perjudiciales, vamos a indicar todos los datos que consideramos necesarios para efectuar estas demostraciones.

Nadie puede negar que nuestro país tiene condiciones adecuadas al buen desarrollo de toda clase de ganados; pero en el caso en estudio sólo nos referimos al animal vacuno, que es el de mayor consumo, debiendo tener presente que es la base de las diversas industrias de la leche, tales como mantequilla, quesos, etc., que constituyen la principal riqueza de otros países.

Según el censo de 1921-22 el país tiene 1.995,538 vacunos, de los cuales son hembras de más de tres años 542,154 y si agregamos un tercio de las menores de tres años, llegamos a 624,655 vacas de vientre que producen al año 422,516 terneros o sea el 67.6 por ciento.

Por los datos deducidos del país vecino, en una masa de ganados, el 35 por ciento debe ser constituído por hembras de vientre para tener un procreo normal y para nuestra masa deberíamos tener 688,438, lo que indica que nos faltan hembras en la proporción de 56.200 vacas.

En la reproducción el 71 por ciento de las hembras deben tener cría y para nuestras vacas de vientre les corresponde 443,505 terneros, faltándonos 21,000 terneros para la proporción normal. En el procreo libre se estima que la parición debe alcanzar al 22.5 por ciento de la masa, lo que debería producirnos 448,996 terneros, faltándonos 26,500 cabezas sobre lo producido en el país. Todos estos datos nos indican que nuestra explotación ganadera no se hace en forma y las deficiencias que observamos son la consecuencia del desmedido beneficio de hembras.

Entre Coquimbo y Chiloé tenemos 25.765,000 hectáreas de terreno agrícola y dada nuestra población ganadera corresponde a 7.5 animales por kilómetro cuadrado de terreno agrícola. Si comparamos este dato con Irlanda que tiene 54 animales por kilómetro cuadrado de territorio, o con Suiza que tiene 36 vacunos por igual superficie, veremos que en el sector indicado caben a lo menos 16.994,340 vacunos y que sin inconveniente alguno podemos decuplar nuestra población ganadera, pasando a ser exportadores de artículo tan valioso.

Si nuestro país tiene tan buenas condiciones para la ganadería ¿cuál es la causa por la cual no se desarrolla? La principal de todas es que no poseemos la masa de ganado que ha de servir de base para abastecer, con su producción, a nuestro consumo y dejar una reserva que incremente la explotación. Estas reservas no se hacen por el precio ámpliamente remunerador del ganado y como a esto se juntan algunas causas secundarias, todo esto influye para que la ganadería no se desarrolle.

Entre las causas que podemos llamar secundarias figuran, la poca seguridad de los campos, lo que se va combatiendo con las guías de libre-tránsito y el desarrollo del Cuerpo de Carabineros én los campos. Las grandes mortandades originadas por falta de un eficiente servicio veterinario; el excesivo beneficio de hembras a causa de que son un negocio más rápido y seguro para el productor, y la falta de capitales a interés moderado para dedicarse a este negocio.

Principiaremos por indicar el efecto del beneficio de las hembras.

Nuestra población consume anualmente alrededor de 420,000 vacunos de todas edades, pues bien en 1905 sobre un consumo de 370,281 cabezas se beneficiaron en mataderos 136,509 hembras o sea más del 35 por ciento del total. En 1916, se beneficiaron 413,256 vacunos de los cuales más o menos 167,000 eran hembras, lo que corresponde a más del 35 por ciento del total, conservándose la proporción.

En 1920 se beneficiaron 365,000 vacunos, de los cuales 152,978 fueron hembras o sea el 14,9 por ciento de los animales beneficiados, con lo cual comprobamos que en vez de disminuir el número de hembras beneficiadas, aumenta en proporción alarmante.

Si mantenemos las mismas proporciones de 1916 hasta el presente, para un buen cálculo tendremos que agregar las hembras muertas por enfermedades y las beneficiadas en los fundos, lo que eleva el total a 230,132 hembras o sea el 52,4 o|o de los animales beneficiados o lo que es lo mismo que cada año desaparecen la mitad de las hembras que producimos.

Manteniendo esta proporción, jamás aumentaremos nuestra masa de ganados y para llegar a ese resultado hay que impedir el beneficio de hembras menores, de cierta edad, calculando para que dejen uno o dos terneros, y tomando sólo en cuenta las beneficiadas en mataderos, tendríamos una reserva anual a lo menor de 100,000 hembras, que nos darían un 70 o|o de crías al año, como se considera que de estas crías la mitad son hembras, para el segundo año tendríamos 220,000 hembras acumuladas, que no se pierdan (deducidas las nuestras por enfermedad) y en esa forma seguiría la progresión ascendente de tal manera que al cabo de tres a cinco años ya produciríamos el ganado necesario a nuestro abastecimiento.

Si se considera que la prohibición de beneficiar hembras es ilegal, bastaría establecer un derecho de matanza de cincuenta o cien pesos por cabeza, para llegar al mismo resultado.

Se observará que con esta medida se desvalorizan las hembras que no pueden venderse. La misma observación se hizo en el país vecino cuando se tomó una resolución semejante y el resultado práctico fué que el mayor valor de los machos, compensó el menor valor de las hembras que era necesario guardar, por exigirlo así el interés nacional.

La sola protección del impuesto de internación al ganado extranjero no ha dado el resultado esperado, pues el año 1910 teníamos 1.635,140 vacunos y en 1922 la cantidad era de 1.995,538, o sea que el aumento en trece años, alcanza a 360,398 animales o sea menos de 30,000 cabezas por año. Ya tenemos demostrado que evitando el beneficio de hembras, cada año aumentaremos nuestra masa de ganados en más de tres veces esa cantidad.

Naturalmente que el vacío que nos dejarán las hembras que no se beneficien, deberá ser llenado por la importación; pero creo que no puede haber vacilación para un gobierno al elegir entre un régimen como el actual, que se prolongará indefinidamente o aceptar una importación doble o triple de la actual por un máximo de tres años y desarrollar una riqueza permanente para la nación.

Como medidas de ayuda para favorecer esta evolución, tenemos la seguridad de los campos y el servicio veterinario ya indicado y además el Estado podría permitir la libre importación de hembras menores de tres años, que vinieran servidas, fijando el máximum en 100 mil cabezas por ejemplo y sólo se permitiría esta liberación a las Sociedades de Agricultura, para sus socios, debiendo colocárseles a estas hembras una marca especial para que no pudieran ser beneficiadas antes de dos o tres años desde su introducción al país.

También el Estado podría garantizar bonos de la Caja Hipotecaria, a tres o cinco años plazo, que representarán el valor de esos animales, para que el agricultor pudiera explotarlos económicamente sin necesidad de disponer del enorme capital que representa tal masa de ganados. No hay inconveniente para estas operaciones, si se toman las medidas de seguridad requeridas en estos casos y procediendo en esta forma, con cien mil hembras que se aumentarán a nuestra existencia, tendríamos la proporción suficiente de hembras para producir el ganado que consumimos, siempre que se prohiba el beneficio de hembras, y podríamos duplicar o triplicar el actual impuesto de importación al ganado extranjero, para dar una defensa efectiva a nuestra ganadería.

En veinte años no hemos aumentado la masa de ganado, lo que indica que el solo derecho de importación no basta para desarrollar la ganadería.

A.

Papel para Mantequilla

Calidad insuperable, especial para la época de calor.

Ofrece en condiciones ventajosas

MERCERIA SANTIAGO

AHUMADA 363 - 375

CASILLA 97 D. - TELEF. ING. 1953

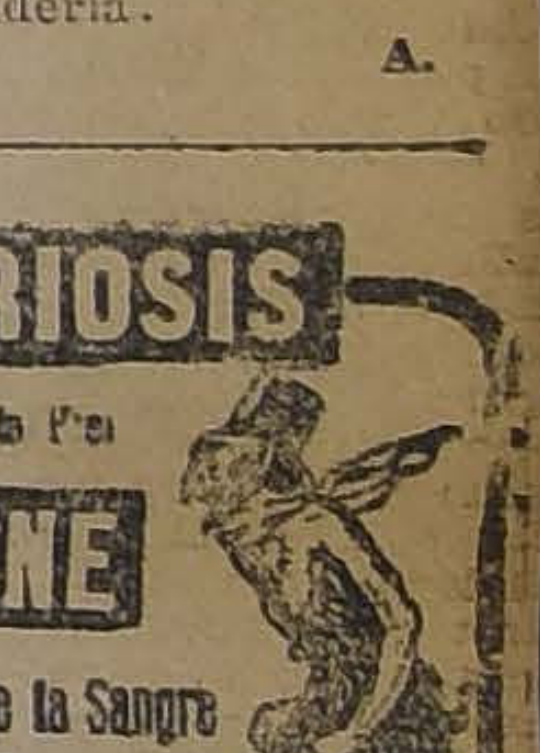

AVARIOSIS

y Enfermedades de la Piel

VAMIANINE

Depurativo Intenso de la Sangre

NO TOXICO

Establecimientos CHATELAIN, 2, r. Valenciennes, Paris

Concesionario para Chile:

Vamianine domina la Avariosis e impide todas sus manifestaciones.

FABRICA NACIONAL DE SILLAS "LA GRAN RAPID"

CASILLA 4531. — TELEFONO 120, ESTACION.

ESTA FABRICA SE TRASLADO A SU NUEVO LOCAL: DELICIAS N.° 3538.

$ 90. Doc.

$ 110 Doc.

Estas sillas son de madera de lingue, tapizadas en cuero o enjuncadas. Estos precios son puestos en Fábrica.

A provincias se mandan enjabadas, recargando 16 pesos por docena.

Señor O. Pinochet L.— Casilla 4531.— Sírvase mandarme, sin compromiso para mí su catálogo de sillas.

NOMBRE ....

CIUDAD ....

CALLE ....

Todo pedido de provincia debe venir acompañado de su valor.

$ 120.00 Dc.

$ 130.00 Doc.

VETERINARIA

En el Consultorio Clínico del Veterinario de "La Nación". **Dr. L. Schmidt Hermann**, se atienden consultas y llamados a domicilio para la atención médica de animales enfermos.

Horas: 9 a 12 M. y 2 a 7 P. M.

SAN ANTONIO 457

TELEFONO N.o 8049

HECHONAS L. O. Legítimas Inglesas, se venden por docenas.

Importadores: - Bandera 722.-Casilla 2967.

LA SUPERIORIDAD DE LAS

VACUNAS ANTICARBUNCLOSAS

— DEL —

INSTITUTO BIOLOGICO

es reconocida por todos los que las han empleado

HACIENDA SANTA ROSA.—Hernán Errázuriz y Cía. Colchagua

Santa Rosa, 13 de Octubre de 1924.—Señor Director del Instituto Biológico.—Santiago.

Muy señor mío:

Me permito enviarle el siguiente dato, que creo les puede ser bastante provechoso para los clientes.

Tenía en Teno 300 novillos a talaje en un fundo, y me avisaron que un día habían muerto dos novillos, al siguiente otros dos, y con intervalo de tres días otros dos, todos del carbunclo.

Como Uds. saben, fuí personalmente a esa oficina y llevé la cantidad de suero bacteridiano (suero-vacuna anti-carbunclosa) y vacuné el ganado yo mismo, y con todo cuidado.

No he tenido un solo caso mas, y, como dato curioso, desde hace ocho días que el ganado está comiendo en el mismo potrero donde hubieron las seis muertes, y no he tenido un solo caso más.

En este fundo llevo vacunado 400 novillos, y no tengo una sola pérdida.

Creo que vacunando con suero no hay peligro que pueda perderse un solo animal de carbunclo.

He pedido a mi socio que les pida 200 dosis más de suero, y el Viernes espero ir por otras 200, para un ganado que me llegará.

Saluda a Ud. Atte. S. S.

(Firmado).—D. DEL CANTO C.

ORDENES E INFORMES:

SAN FRANCISCO 2291 — TELEF. 58 SAN MIGUEL

TELEGRAMAS: BIOLOGICO

EL PRIMER CONGRESO DE APICULTURA

por JOTABE

II

Después de nuestra última información sobre la necesidad inmediata de la pronta celebración del **Primer Congreso Nacional de Apicultura**, esperamos la respuesta de las personas encargadas de tomar la iniciativa, en atención a que ellas tomaron parte en los primeros acuerdos sobre este particular, según consta de publicaciones hechas en este mismo diario y especialmente, la de fecha **1.o de Diciembre del año** próximo pasado.

Hasta este momento, no se ha dado a la publicidad el fruto del estudio y demás aplicaciones prácticas, hecho por parte del personal oficial y para cuyos efectos se mantiene el presupuesto.

Ahora bien—mientras siguen estudiando sobre la mejor manera de llevarlo a la práctica, continuaremos en el desarrollo de nuestro programa, objeto fundamental de las iniciativas que deberá tratar el expresado Congreso.

Antes de entrar al detalle de la materia, parece oportuno recordar aquí sus principales puntos de vista.

Para nadie es un misterio que el atraso de la apicultura movilista se debe exclusivamente a la falta de **conocimientos técnicos**, y a la falta de **aplicaciones prácticas**. La acción oficial puede considerarse nula en este ramo de la industria **agrícola**.

Cuestión elemental es la adopción del **sistema de colmena**. ¿Qué clase de colmena es la que más conviene en determinada zona? He aquí, la principal cuestión.

Para resolver este punto se necesita la **carta apícola de Chile**, la cual debe estar terminada, siendo lógico suponer que la Dirección General de los Servicios Agrícolas, después de la campaña iniciada por este diario hace un año a la fecha, ordenara su levantamiento que esperamos.

Caso que aun no estuviera terminada, lo que sería muy grave para la industria, habría la conveniencia de que se ordenara a la brevedad posible. Es cuestión fácil y que podrían realizar, rápidamente los señores Agrónomos regionales, practicando sobre el esquema de la **carta geográfica** las inscripciones de **colmenares movilistas** y rústicos, con indicación de número y lugar, flora y suelo.

Resuelta esta primera parte, quedarían por resolverse las que se refieren a la producción y al comercio, especialmente el de exportación.

La instalación de colmenares sobre estas bases, aumentará grandemente la producción de **miel** y cera. Dos productos, objeto principal de la industria, y que todo el mundo conoce.

Sin embargo, si no se aprovecha su capacidad productiva, a la larga la industria se hace penosa y difícil para el pequeño productor. Termina por lo general con la ruina del colmenar y la decepción colectiva.

Los años malos, los inviernos crudos, la sequía, la rotativa de **cosechas, etc., contribuyen en gran** parte a esta triste realidad. El hombre se desespera y abandona su negocio.

Aquí, el momento entonces, de la **cooperación** directa. El apicultor que ha tenido que sufrir todas las inclemencias del tiempo y la Naturaleza, puede salvarse. La técnica y la debida explotación industrial de su **socio o asociado**, le darán los medios. Diez... veinte colonias muertas o a punto de desaparecer, volverán a la vida del trabajo con la simple ayuda de un **cooperador**, el que a su vez incrementará su negocio. Adoptado el Standard, éste venderá a su **consocio** tantos marcos con panales y cría como necesite. Se venderá entonces, no sólo enjambres de Primavera insectos por kilos, etc., sino también crías de Invierno y panales de incubación.

El comercio de abejas por kilos en los meses que preceden a una buena floración, y la venta de cuadros o marcos de cera entera, ya obrados, constituye el complemento ideal de la industria.

El comercio de la cera debe constituir sólo la excepción, ya que una colonia gasta o consume, **de 10 a 12** kilos de miel para producir **uno de cera**. Todo colmenar debe disponer siempre de unas cuantas colonias testigos, dedicadas a la producción de cera para su consumo o empleo en la fabricación de hojas estampadas a la prensa o en la rotativa. Como objeto principal, sólo se justifica al pie de una montaña, con dos floras distintas, **arriba y abajo**, y donde, por mucho que recojan las abejas, siempre quedará néctar en las flores.

Resumen

Con los recursos de la **técnica** y de las **aplicaciones prácticas**, un colmenar moderno produce:

Miel: envasada o en secciones.

Cera: en ripios o briquetas para la exportación.

Abejas obreras y Reinas seleccionadas por postura.

Crías y huevos (cuadros Standard) y panales en marcos de madera.

No puede haber industria más lucrativa.

J

Doñihue, a 15 de Octubre de 1924.

(Continuará).

GRAN REMEDIO UNIVERSAL NITRO - OZONA

Lowe-Wesselling el único comprobado por medio de la radiografía, que cura tuberculosis (tisis). Prueba a la vista. Afamado desde 1881 cura radicalmente hígado, riñones estómago, pulmonía, bronquitis, asma, hipertrofia, diabetes, albuminuria, reumatismo, hidropesía, apoplejía, anemia, catarro intestinal, disentería, apendicitis, peritonitis, almorranas, fístulas furunculosas, enfermedades piel, sangre, enfermedades secretas. Prodigioso en aneurisma, en enfermedades corazón, cerebro, vista, espina dorsal, etc. Viruela, peste negra, hemorragia, desbubónica, tifus, peste y fiebres en general son vencidas a las pocas horas con repetidos lavados intestinales y tomas. Igual tratamiento para demás enfermedades Catecismo Nitro-Ozona consúltelo todo enfermo, sea cual fuese el mal, encontrará el medio seguro de sanar radicalmente. Remítesele gratis a quien lo pida. Sucesión: Luis Lowe. Clasificador 140. Teléfono 1330. Casilla 333.

JUGO DE UVA

MARAMBIO

PEDIDOS: TELEFONO N.o 2811.

BEBA

como aperitivo

UN COCTAIL en COGNAC LA PARRA DE ORO y como digestivo una copa de COGNAC LA PARRA DE ORO de la VIÑA ERRAZURIZ PANQUEHUE, se sentirá sano y reconfortado para su trabajo.

Pídalo al Depósito de esta Viña en Santiago,

SANTA ROSA 835

Teléfono 164. — Matadero

Precio del cajón: $ 144.00

LUIS GONZALEZ Z.

AGENTE

PIANOS

OFRECEMOS de ocasión de las célebres MARCAS: SCHIEDMAYER, STEINWAY & SON, BLUTHNER, RONISERH, SEILER IBACH, FAHR, HANSEN, FOSTER, RITMULLER, y muchas otras de excelente calidad, para estudio, a la mitad de su valor.

LA EQUITATIVA

DELICIAS 851

DEPURATIVO del Dr MANGET

Quita los Forúnculos

Vicios de la Sangre

Afecciones de la Piel

Enfermedades de la Mujer

VENDEDOR

Con conocimientos técnicos en herramientas neumáticas, necesita casa importadora.

Indispensable tenga conocimientos de Inglés.

Referencias a:

CASILLA 2350 — SANTIAGO

MEDICINA VETERINARIA

LA SARNA O ARESTIN DE LOS PERROS Y GATOS

por el Veterinario Dr. L. SCHMIDT HERMAN

Una enfermedad muy extendida en nuestro país. — Tratamientos crueles aconsejados por el vulgo. — La enfermedad es trasmisible a las personas, especialmente a los niños.—Algunos tratamientos fáciles.

La sarna o arestín es una enfermedad parasitaria muy extendida en nuestro país y me ha sugerido la idea de tratarla en un artículo, primero para prevenir al público de la facilidad de adquirir una enfermedad tan molesta como repugnante. Segundo para indicar algunos tratamientos sencillos a objeto de evitar que muchas veces se les haga a los pobres animales tratamientos crueles, que constituyen un verdadero martirio o que se les mate por creérseles incurables, privándose muchas veces las personas de estos animales absolutamente útiles (perros guardianes, de caza, etc.)

La enfermedad es determinada por parásitos animales, los acaros, de los cuales hay muchas variedades. Solamente las causadas por los "sarcoptes", variedad "canis", para el perro y "minor" para el gato, son peligrosas, para las personas. De ahí que todas las tiñas o sarnas no son contagiosas para la especie humana.

Perro atacado de sarna

Sarna del perro.—La afección comienza por lo general en la cabeza especialmente en las orejas, de donde se generaliza a todo el cuerpo. Las regiones de piel fina, como la cara interna de los muslos, bajo vientre, son atacadas primero, notándose al principio algunas manchas pequeñitas, cómo picadas de pulgas, que no tardan en transformarse en pequeños granitos, que contienen líquido.

Hay prurito intenso (comezón) que se acentúa, cuando los animales se ponen al sol, cerca del fuego o se acaloran por el ejercicio. Poco a poco por la influencia de la enfermedad y los movimientos de defensa del animal que se "rasca" continuamente, la piel se enferma considerablemente, se forman heridas que sangran de sus costras, caída del pelo, todo lo cual da al animal un desagradable aspecto.

Sarna del gato.— Es sumamente contagiosa entre estos animales, que se contraen frecuente y fácilmente.

También empieza por la cabeza, especialmente en la base de las orejas y al rededor de la nariz, de donde sigue hasta la base del cuello. Es muy raro que se generalice a todo el cuerpo.

La piel se cubre de costras gruesas, duras, que aglutinan los pelos, los que no tardan en caer.

La comezón es intensa, los animales se rascan desesperadamente, lo que aumenta la irritación de la piel, que se engruesa y rasga. Hay generalmente inflamación de los ojos e irritación de la nariz (catarro nasal) (muco-purulento).

Diagnóstico: Conviene saber que los animales están **expuestos a las muchas enfermedades, que se conocen** en el hombre: **exzemas** secos y húmedos, tiña tonsurante de que por lo tanto toda caída del pelo con irritación de la piel, comezón, no es siempre "sarna" o arestín y muchas veces hasta el profesional mismo tiene dificultades para el diagnóstico diferencial a objeto de poder instituir el tratamiento diferente que cada caso requiere.

Tratamiento: Siempre que se trate de sarna sarcóptica o soróptica, la enfermedad es perfectamente curable en pocos días.

Para el perro: Se empezará por baños de agua y jabón para enjuagar el animal, en una solución de una cucharada por cada litro de Naphto carbol, en la proporción de agua. Esto generalmente basta para los casos corrientes. Sobre las partes más enfermas se hará fricciones con glicerina yododa, pomada de azufre al 10 o|o.

De los específicos, se recomienda muy bien el Antisórico, que es una fórmula apropiada para sarnas y también para eczemas.

Para el gato.— También debe empezarse por los lavados de agua y jabón, después fricciones con glicerina yodada, pomada de azufre.

Tratándose de una enfermedad contagiosa debe aislarse a los enfermos para que no contajien a las personas, especialmente a los niños que familiarizan siempre con estos animales.

Las camas y sitios donde duermen serán objeto de prolijas desinfecciones con creolina o napto carból.

Muy prudente **es, que las personas encargadas de curar a los animales, se desinfecten después las manos con soluciones desinfectantes,** tales como de creolina, oxicianuro de mercurio; Chinosol al 1x1,000. Muchas veces basta el agua y el jabón, si la limpieza ha sido esmerada.

Esto es cuanto puedo **aconsejar** para los casos corrientes, asegurando, que con ello se obtiene beneficios prácticos. No hay necesidad de recurrir a tratamientos empíricos, entre los cuales puedo citar como el más cruel y peligroso, la parafina, que causa dolores agudísimos y que una vez absorbida por la piel produce intoxicaciones muy graves que originan con frecuencia la muerte del animal.

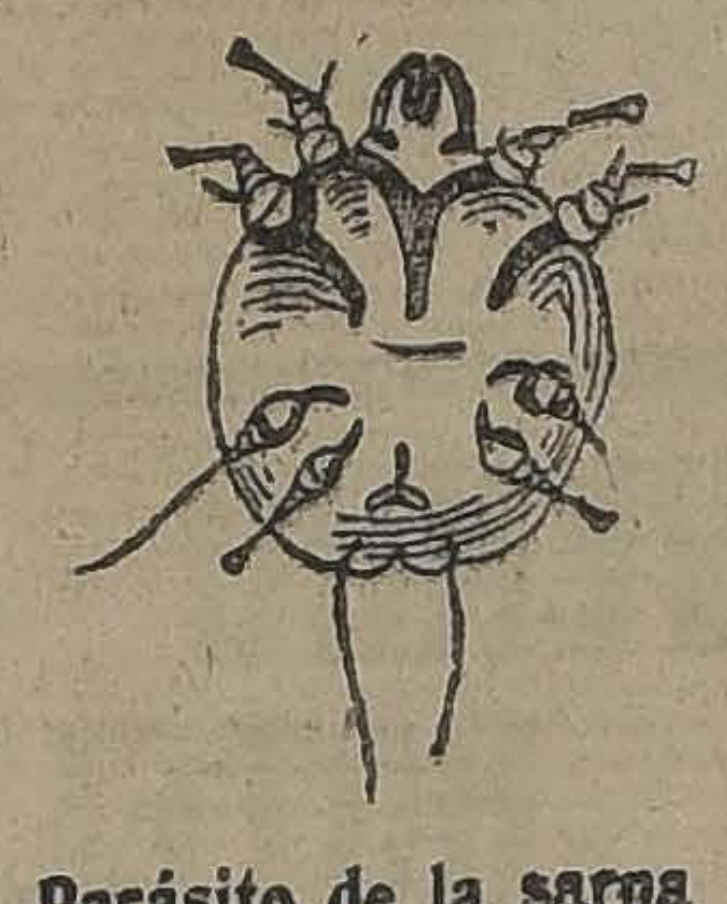

Parásito de la sarna

Dr. SCH. H.

CONSULTORIO VETERINARIO DE "LA NACION"

Señor Veterinario Schmidt Herman: Con frecuencia se me enferman los caballos de la orina, a tal punto que se me han muerto, dos en la última semana.

Los animales sudan, se revuelcan, a causa de no poder orinar se mueren.

Como aquí no se conocen doctores en veterinaria, le agradeceré me haga el favor de darme algunas recetas prácticas, que puedan ser empleadas por personas sin muchos conocimientos.

Agradeciéndole de antemano, le saluda.—PANADERO.— Talca.

Respuesta.— Seguramente se trata de cólicos intestinales y no retención de orines. Reparta en varias veces al día la ración diaria para evitar las sobrecargas. Vigile la calidad de los alimentos, especialmente si da afrecho.

A los enfermos se les suministra un purgante de sulfato de soda 350 a 500 gramos en un litro de agua. Se harán fricciones al vientre, con una mezcla de aguarraz una parte para dos de aceite y una de agua.

Lavados intestinales de akua con glicerina, una cucharada por cada litro de agua.

Señor Veterinario de "La Nación": Tengo un caballo que hace seis meses a consecuencia de un golpe se le hinchó una rodilla. Actualmente el animal no cojea, pero la hinchazón es muy fea y quisiera hacerla desaparecer.

Quedaría muy agradecido si me da una de sus tantos buenos consejos.

SOLO YO.—Linderos.

Respuesta.— Me parece el caso perfectamente incurable. Podría ensayar de poner el siguiente cáustico:

Biyoduro mercurio	5	gramos
Cantárida polvo	1	—
Mantequilla	30	—

POMADA

Se friciona durante diez minutos, se cubre con una venda y se amarra el animal bastante corto, durante cuatro días para evitar que se muerda la parte enferma, que se torna muy sensible por la acción del cáustico. — **Doctor L. Schmidt Herman**, médico veterinario. — San Antonio 457.— Teléfono 3649.

LINGUF

Se vende: de 1|2x10, 3|4x10, 1x10, 1 1|2x10, 2x10, 3x10, 4x10, completamente seco.

DOMEYKO 2354

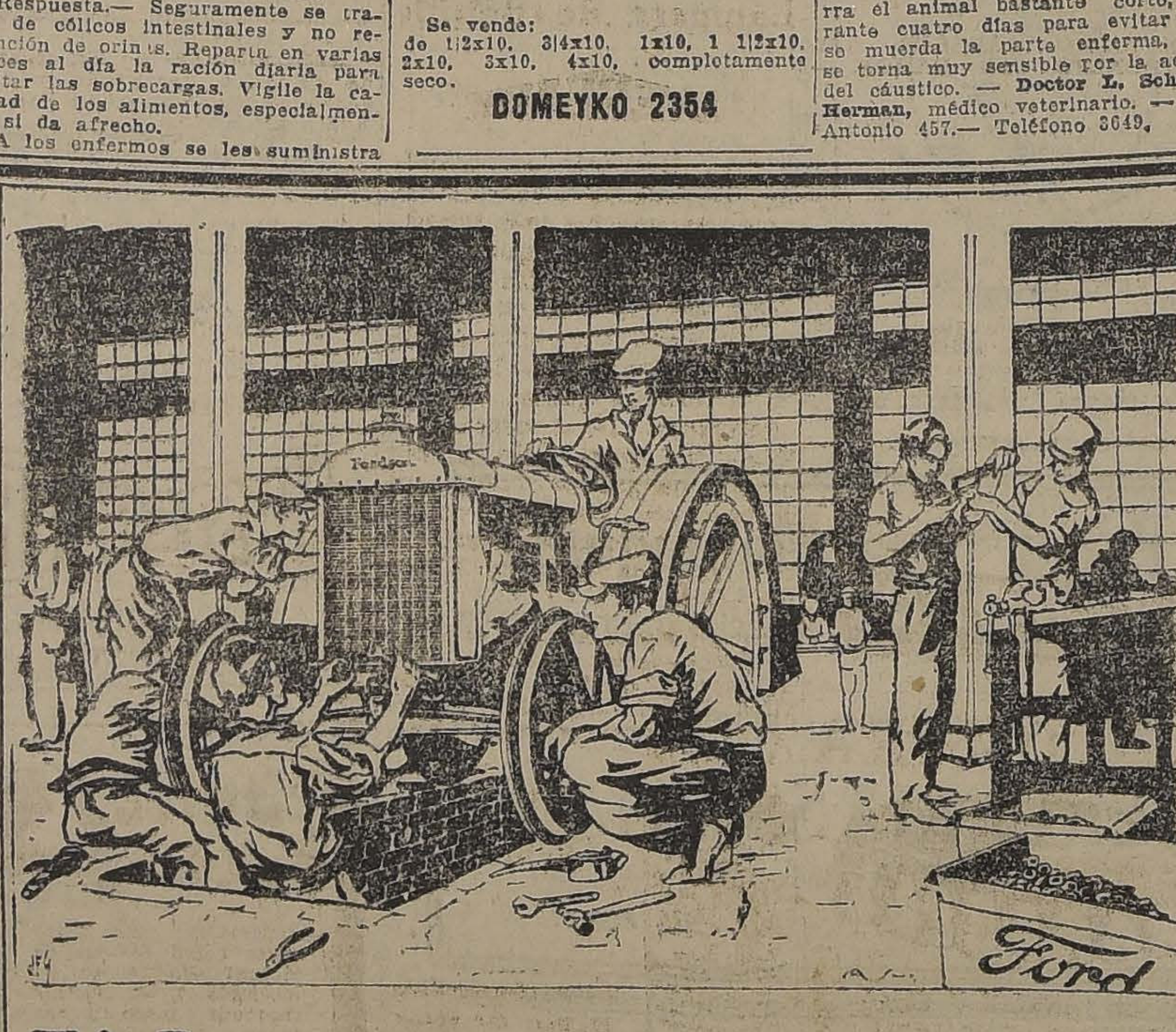

El Servicio Mecánico Ford

Al comprar una máquina, asegúrese, ANTE TODO, qué atención recibirá de parte del vendedor, DESPUES DE HABERLA COMPRADO.

Un tractor es una máquina llamada a efectuar un trabajo duro, y el desgaste tiene forzosamente que producirse. Llegará un momento que le hará falta un ajuste completo. PIENSE USTED QUIEN LE HARA ESE AJUSTE, para ello es imprescindible un BUEN MECANICO Y QUE DISPONGA DE LOS REPUESTOS NECESARIOS.

La Ford Motor Company lo ha pensado por usted y ha cimentado ya su fama en Chile, precisamente asegurando A TODO DUEÑO de uno o varios tractores "FORDSON", que sus máquinas estén produciendo en todas partes el MAXIMUM DE RENDIMIENTO.

CONSULTE AL AGENTE FORD MAS CERCANO SOBRE LAS FACILIDADES DE PAGO Y PIDA UNA DEMOSTRACION, SIN COMPROMISO, EN SU PROPIO CAMPO.

Ford Motor Company

EL TIEMPO EN LA SEMANA PASADA Y EN LA PRESENTE. DATOS CONTINENTALES

LAS LLUVIAS DEL 12 EN SAN JUAN Y MENDOZA.—EL 1 TEMPESTADES EN BOLIVIA.— EL CAMBIO DEL TIEMPO DEL 15 EN LA REGION CENTRAL DE CHILE.—INFORMACIONES GENERALES

En el curso de la semana pasada el estado atmosférico se manifestó muy variable, especialmente en los tres últimos días, en que se desarrollaron importantes cambios de tiempo en la región Central de nuestro país. Llamó especialmente la atención las fuertes lluvias que se produjeron el día 12 en San Juan y Mendoza (Argentina); las tempestades eléctricas y lluvias en Bolivia, y por último el cambio total del régimen isobárico existente.

LA PRESION ATMOSFERICA

A principios de la semana existía un centro anticiclónico continental, cuya influencia se manifestaba simultáneamente en las costas del Pacífico y del Atlántico. En los días posteriores, la presión atmosférica bajó progresivamente, hasta producirse la destrucción parcial del citado anticiclón. Contribuyeron eficazmente en la producción de este fenómeno, los fuertes vientos divergentes y anormales por exceso que emanaban del centro de alta presión, y que, según las leyes de Guilbert, deben producir el descenso de la presión.

A mediados de la semana, apareció una importante depresión atmosférica fuerte a la región central de nuestro país, y casi simultáneamente otra en Río Negro (Argentina).

EL VIENTO Y LOS TEMPORALES

La velocidad del viento ha sido, en general, muy escasa. En nuestro país han predominado los del SW, y en la Argentina, los del NW, a fines de la semana. Solamente en la Pampa Central se observaron ventarrones de alguna importancia.

LA ACTIVIDAD SOLAR Y LA TEMPERATURA

La actividad solar se ha mantenido constante en el curso de la semana pasada. En los últimos días se abservaban más de seis manchas en la superficie de la Fotósfera. Sin embargo, la temperatura ha refrescado considerablemente, a causa de las perturbaciones atmosféricas accidentales. Solamente el 15, se observó una ligera onda de calor en la región central de Argentina.

LA NEBULOSIDAD

La nebulosidad fué escasa a principios de la semana, en que la atmósfera se presentó por lo general completamente despejada. Pero a partir del Miércoles y Jueves, los nublados aumentaron rápidamente cubriendo considerables extensiones de territorio. La semana terminó con nublados generales en nuestro país, y en la costa de Atlántico, entre Pernambuco y Porto Alegre y desde Río Negro al Sur.

LOS HIDROMETEOROS

Llovió con cierta intensidad el día 12 en las provincias argentinas de San Juan y Mendoza, y volvió a llover en la región Río Negro y Puerto Madryn.

El 13 se desarrollaron vio tempestades eléctricas, con tes chubascos de lluvia y en Bolivia.

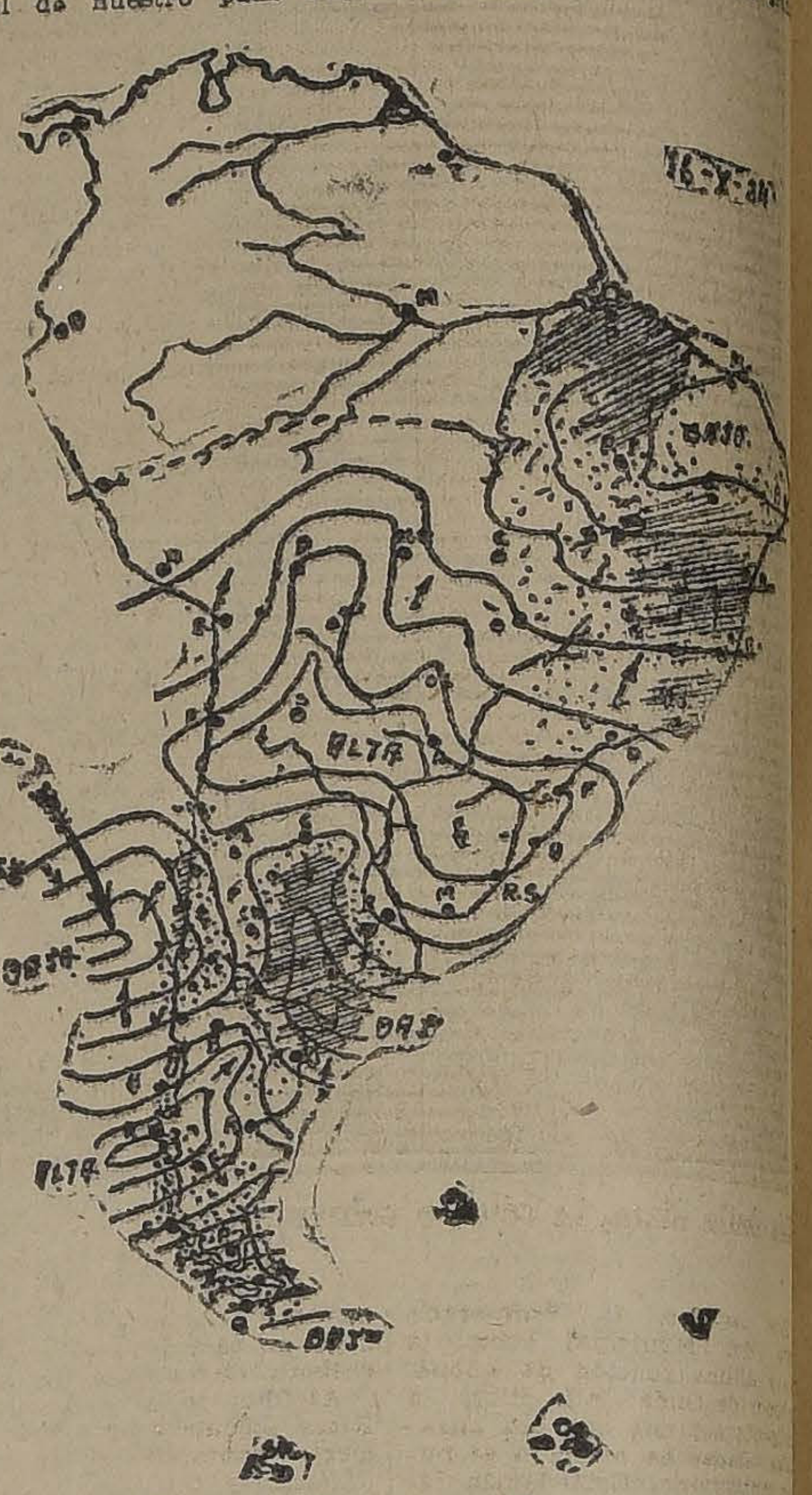

Existen depresiones frente a la región central de Chile; Río Negro (Argentina) y Pernambuco (Brasil). Centros alta presión: Paraguay y Uruguay, y en la región Su

Día 16 - X - 24.

El 16 hubo lluvias parcia Chile, entre las provincias de chagua y Chiloé. En el litoral lloviznas fueron frecuentes cia fines de la semana.

INFORMACIONES GENER

Como oportunamente info mos, el Observatorio de El S ha estado practicando inve ciones sobre la cantidad de que queda en la Cordillera mantenimiento del caudal d ríos. Con este mismo obje envió una nota al Director Escuela de Aviación de El que, insinuándole la idea q los vuelos de ejercicio, se tuarán reconocimientos cordillera. Con fecha 18 d sente tuvimos el agrado de bir una comunicación de la cuela de Aviación en la c nos informaba que nuestra citud había sido bien acogi que en el curso de la sema practicarían vuelos de rec miento de la cordillera y q cada ocasión informarían al servatorio de El Salto sob resultado de estas investiga Para efectuar un reconoci de mayor importancia se h dido la autorización corre diente, Hacemos públicos agradecimientos al señor C Director de la Escuela de ción, por esta importante científica.

DE FRANCIA

Hemos recibido de la Ofi ternacional Meteorologique de cia nuestros canjes corre dientes al mes pasado, y cuales se nos envía diaria los mapas isobáricos mun de todo el hemisferio Norte.

En esta última época se una ligera disminución en l vías y temporales, después d grandes inundaciones que h principios del mes.

LOS ANUNCIOS

El estado del tiempo en el so de la presente semana nuará esencialmente variabl pecialmente en los primeros días, que presentarían an caracteres a los tres últimos semana anterior.

En las provincias del Sur país se producirán lluvias de ta importancia entre el Lun el Jueves.

Hacia fines de la semana jorarán las condiciones atm ricas y la temperatura se rá.

J. B.

Observatorio de El Salto, de Octubre de 1924.

PAPAS

Semillón Corahila (de los Canales), garantida, ofrecen para

ENTREGA INMEDIATA

puestas en carro Valparaíso, San Antonio y en Bodega Santiago.

Williamson & Cía.

—BANDERA, ESQUINA CATEDRAL—

LA TEMPORADA LIRICA TERMINA HOY.—

Gilda Dalla Rizza, la célebre cantante que se despide esta noche del público del Municipal, cantando "Tosca"

Hoy termina la temporada lírica del Municipal con la 40.a y última función de abono, en honor de Gilda Dalla Rizza, la inteligente soprano que tan agradables veladas ha ofrecido al público santiaguino. Está demás decir que el Teatro esta noche se verá totalmente ocupado, pues Gilda Dalla Rizza goza de gran prestigio artístico y de justas simpatías. La obra que la gentil soprano ha escogido para su función de honor es "Tosca"; al lado de ella actuarán en el rol de Cavaradossi el tenor Julio Rotondi, y en el de Scarpia el barítono chileno, Carlos Morelli.

Al final de la obra Gilda Dalla Rizza ejecutará un acto de concierto, cantando varias canciones italianas y francesas.

Mañana la Compañía saldrá completa para Valparaíso, iniciando las diez funciones de abono, con "Manón" de Masseet. En segundo de abono subirá a escena: "Mefistófeles" y en tercera de abono: "Madame Butterfly", con Gilda Dalla Rizza.

DESPEDIDA DE SOLTERO. — El Jueves 23 del presente mes, a las 845 P. M., se efectuará en el Club de la Unión, el banquete que los amigos de don Daniel Concha Ovalle Alvarez le ofrecen con motivo de su próximo matrimonio.

Las personas que deseen adherirse, pueden pasar a la Tesorería del Club a retirar sus tarjetas.

MATINEE. — En la tarde de ayer, la niñita Arabella Plaza y Mesa, con motivo de su primera comunión, ofreció una matinée a sus amiguitas.

SOCIEDAD LABORES DEL PATRONATO SAN RAMON. — Circula la siguiente invitación:

"Tengo el honor de invitar a usted a la sesión de esta sociedad, que tendrá lugar mañana Martes 21, a las 10.30, en el Teatro Miraflores, calle Miraflores N.º 378. —La Pro-Secretaria".

CENTRO FEMENINO DE ESTUDIO. — El Martes 21, a las 6.30, el distinguido literato señor Eugenio Orrego Vicuña, dará una interesante conferencia. Completarán el programa algunos números de canto y piano y danzas clásicas.

—Se abrió el nuevo curso de Inglés para preparar exámenes.

A EUROPA. — Se ha dirigido a Europa don Aníbal Pinto del Río.

—En la combinación transandina de mañana se dirige a Buenos Aires, para seguir viaje a Italia, el doctor Tomaso Mancini.

TE. — La señora Concepción Aguayo de Chateau, ofreció anteayer un te en su residencia de Valparaíso, a la señora Sara Sierra de Domínguez.

Asistieron las señoras: Sara Sierra de Domínguez, Concepción Aguayo de Chateau, Magdalena Vergara de Gómez, Elena Bordalí, Estela Humeres, María Eugenia V. de Fontaine, Elisa López de Garnham, Amelia Rodríguez de Hurtado, Luisa Macuer de Vallejos y los señores Amadeo Chateau M., Arturo Bordalí Almirante Agustín Fontaine, Almirante Manuel Hurtado.

COLECTIVIDAD ITALIANA.— Esta colectividad organiza una gran kermesse que, bajo el patrocinio de la condesa Mina Martin Franklin, esposa del Embajador de Italia y que se llevará a efecto el segundo Domingo de Diciembre a favor de la Sociedad Femenina de Beneficencia en el local social italiano de la calle San Isidro N.o 92.

Entre los números que figurarán en el programa podemos anunciar: el baile, amenizado por los mejores Jazz-Band de Santiago el bazar; los juegos de caballitos y la rifa de libras esterlinas; el pozo milagroso, etc., etc.

Se nos pide avisar que comisiones de señoras y señoritas de la colonia visitarán en estos días a los italianos residentes en Santiago, con el objeto de solicitar su ayuda para esta fiesta.

Asimismo se avisa por intermedio nuestro que está abierto un concurso de trabajos femeninos, en el cual pueden tomar parte todas las señoras y las señoritas italianas. Los trabajos tendrán que ser enviados antes del 1.o de Diciembre para ser examinados por la señora condesa de Franklin.

Las obras sobresalientes serán expuestas en una vidriera del centro y serán rifadas el día de la kermesse.

—Los trabajos y todos los demás obsequios para estas fiestas tienen que ser enviados a la casa de la señora Josefina Dell'Orto, en calle San Francisco N.o 253.

CLUB DE SEÑORAS.—Biógrafo.—Mañana Martes, a las 6 1|4, se dará en esta Sala una hermosa función a beneficio de una señora que se encuentra en la indigencia, se pasará la preciosa película de actualidad, titulada: "Aventurero por fuerza", cinta muy moral y de argumento profundo.

Comida ofrecida anoche por el Excmo. señor Ministro del Uruguay y señora de Martínez Thedy en honor de los delegados del Uruguay al IV Congreso del Niño.

NACIMIENTO.—Ha nacido un hijo de don César Bunster y de la señor Otilia Briceño de Bunster.

IN MEMORIAM.—Mañana Martes 21, se dirá una misa, en la Iglesia de San Alfonso, a las 8 A. M., por el descanso del alma de la señora Luz Larenas v. de Franco.

CLUB DE SEÑORAS. — Conferencia. — El Miércoles, a las 6.30, dará una conferencia sobre las mujeres de nuestra historia, la señorita Berta Lastarria.

La entrada es libre.

MATRIMONIOS CONCERTADOS. — Se ha concertado el matrimonio de la señora María Parga Ríos con el doctor Leonidas Corona T.

Hizo la visita de estilo don Pedro N. Montenegro.

—Se ha concertado el matrimonio del señor Julio Concha Vera con la señorita Ana Solar Correa.

Hizo la visita de estilo don Guillermo Concha Melo.

—Se ha concertado el matrimonio del señor Vicente Cox Balmaceda con la señorita María Cristina Vial Espantoso.

Hizo la visita de estilo el señor Ricardo Cox Méndez.

RESIDENCIAS. — Ha regresado de Arica, para fijar su residencia en ésta, la señora Martha Smith de Blunes

—Ha fijado su residencia en Miraflores 330, la señora Luisa S. de Larson.

EL PENULTIMO ESCRUTINIO DEL CONCURSO DE BELLEZAS DEL SPLENDID — Verificóse ayer en el Splendid el penúltimo escrutinio del concurso de bellezas que se efectúa en dicha sala, y cuyo resultado damos a continuación:

	Votos
1.—Magdalena Huneeus Valdés.	3,617
2.—Amelia Zañartu Bernales..	3,542
3.—Luisa Ríos Mackenna	3,530
4.—María Lyon Edwards.	3,416
5.—Blanca Gana Subercaseaux..	3,391
6.—Pila Subercaseaux Aldunate..	3,378
7.—Blanca Lyon Vial. .	3,023
8.—Lucía Lira Silva. . .	3,004
9.—Cecilia Undurraga Larraín..	2,982

El Domingo próximo se dará a conocer el resultado del último escrutinio del Concurso y a la vez la proclamación de las vencedoras.

VIAJEROS. — Entre los pasajeros salidos ayer de Valparaíso, a bordo del vapor "Ortega", hemos anotado a los siguientes:

Señor Sidney Thurston, señor Aníbal Pinto del Río, señora Inés Santa Cruz de Pinto, señorita Luisa Villapando, señor José Smith, señor Gustavo Casali, señor Ernst A. Damm, señor Carl Wilhelm Pohlig, Dr. Gregorio Alfaro, señor Rodolfo Alfaro, señor Matías Ferret, señorita Henriqueta Heudebert, señor Treveor H. Burns, señor Benjamín Subercaseaux Zañartu, señora Manuela Luco v. de Zañartu, señorita Margaret Geohegan, señor James B. Sullivan, señor Archibald S. Cooper, señorita A. D. Cooper, señor Alejandro de la Fuente, señor Walter Rutsche, señor C. E. Boberson, señor A. E. Mackenzie, señor Juan Pierotic y señora, señor Salvador Alfonso, señor Raúl Ayala y señora, señor Tomás Alvarez Angulo, señor Antonio Alvarez P., señor Sidney R. Ireland, señora Margarita Farrell, señor Víctor M Hansen, señor G. Bentrop, señ Andrés Gubetich, señor J. Edwa Campbella, señor Angeles Met señor Carlos del Pozo, señor A mando Chabbe y señora, señori Emilia Rodríguez, Dr. Carlos Gra señorita Ana M. Muñoz, señ Frederick Dudley, señor Juli Pantoja E., señor Julio Mülle

ENFERMO. — Ha sido operado en el Hospital del Salvador, señor Víctor Vargas Salcedo.

INES.—Veo que estás disgustada.
RAQUEL.—Sí, porque mi novio me ha tratado hoy con la mayor indiferencia.
INES.—¡Ya sé la causa! Es que tu melena está muy desordenada. A mí me ocurría lo mismo con mi novio, y desde que uso la famosa "GOMINA" Americana Brady, que es la única que da a las melenas firmeza, distinción y brillantez, he conseguido los mayores éxitos en el amor.
Pídela en las boticas, peluquerías y perfumerías.
Unico concesionario:
A. DOBRY — SANTIAGO

FAP
De Cunaco, Codao y Nancagua
AMARILLAS de 1|a clase, $ 17.50
CAZUELAS, muy sanas y granadas, $ 18.—
SEMILLON cazuelas para siembras, procedente de Teno, $ 15.—
CARBON de espino granado, $ 13.50
CARBON quillay, granado, $ 8.30
Leñas de todas clases, coke, maíz, miel, cera garbanzos etc., etc.
Ofrece al precio más bajo de plaza
BODEGA LA PATRIA
— CHACABUCO N.o 15 — Teléfono 188, Estación
NOTA: Por partidas, precios especiales, con facilidades para los pagos.

Fortago!
Regenera s fuerzas vitales

MAD M
REGLAT
CATEDRAL 1330
Gran REALIZACION
— DE —
Sombreros Modelos

BOTERIA
"La Reina"
PUENTE 721
Realiza un gran saldo de zapatillas, charol, cabritilla y color, al bajo precio de $ 15.
¡¡Calzado de moda a cualquier precio!!

ARRIENDO DE SILLAS
Para Colegios, Reuniones, Banquetes, etc., cualquier cantidad.
"LA EQUITATIVA"
DELICIAS 851. — TELEFONO 2473
0-24

BORAXOL
El REY de los jabones

SE COMPRA

Y SE ARREGLA CUALQUIERA DENTADURA POSTIZA
Usada o quebrada; compostura en el mismo día. Cómprase también dentaduras viejas o quebradas, pagando hasta $ 10 por diente, y cualquier joya usada, oro y platino.
PAGO EL MEJOR PRECIO
TALLER: ROSAS 1189
0-18

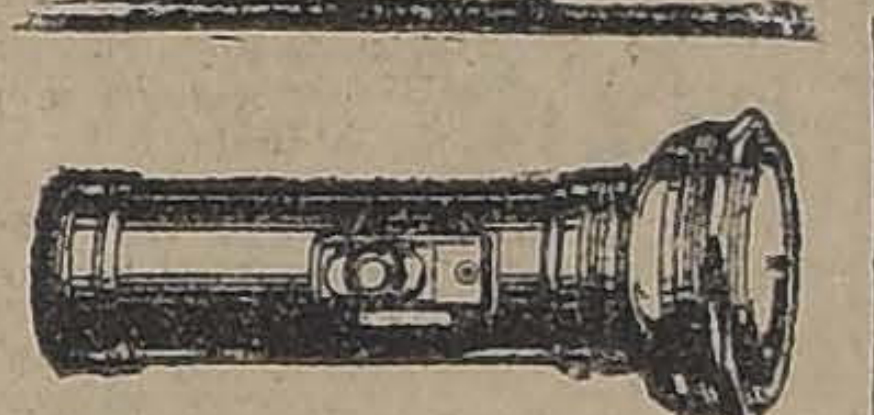

Todos necesitan una Lámpara de Bolsillo
EVEREADY
LAS lámparas de bolsillo EVEREADY son las que producen una luz más intensa y penetrante y las que mayor tiempo duran de todas las lámparas eléctricas portátiles que se conocen. Con ellas se obtiene un potente haz luminoso en el instante que se corre el interruptor. Ni el viento ni la lluvia las apaga. No ofrecen ningún peligro de incendio ni de accidente. Las inconveniencias de la obscuridad desaparecen con una lámpara EVEREADY.
Estas famosas lámparas se hacen de muchos estilos y tamaños, todos de aspecto elegante. Las pilas "Unit Cell" EVEREADY proporcionan un servicio prolongado y satisfactorio.
Pídanse siempre las lámparas y pilas "Unit Cell" EVEREADY.

NO. 950
EVEREADY
UNIT CELL
FOR FLASHLIGHTS

American Eveready Works
30 East 42d Street
New York, N. Y.
U. S. A.
Lámparas de Bolsillo
EVEREADY
—son de mayor duración

El deseo de ser bella se convierte en realidad usando la sin par CREMA DEL HAREM

PARA
GOLPES, TORCEDURAS
MUSCULOS DOLORIDOS
MUSTEROLE
BOTICA FRITZ
Import. Casa Davis

¿Sufre Vd.?
Insomnios, neuralgias? ¿Tiene usted pesadez de cabeza? ¿Su reposo es incompleto? — Duerma tranquilo, recupere sus fuerzas, tomando
NEVRINE
[illegible] Y DROGUERIAS

BAILE UD.
El baile es parte de la educació tanto social como cultural. ¿Dónd se puede ir hoy día que no se ba le? En la actualidad el baile imp ra como el régimen militar. Cl ses completamente particulares.
M. AGUILAR, Prof. de actualida
GALVEZ 119

A LAS DULCERIAS CONFITERIAS Y ALMACENES.
EL NUEVO EXITO ES "LUNAS DE MIEL". PIDAN SIN DEMORA EN NUESTRA NUEVA FABRICA. MORANDE 635
Producto de los Fabricantes de LOLIPOPS

NO MAS FEAS
La persona más fea se pondrá bonita al momento usando la Maravillosa Leche de Rosas de Werck, crema de la Reina de Hungría Rojo líquido de Werck. Leche Ideal de Werck y los fragancicsos Polvos de la Reina de Hungría de Werck.
Pedidos a DAUBE y Cía., y en todas las Boticas de la República

SECRETOS MAGICOS
Para disminuir su consumo de gas
INSTRUYA A SU PERSONAL EN EL MANEJO DE LA COCINA A GAS
AHORRARA DINERO
Pase durante los días de la presente semana a matricular a su EMPLEADA para que pueda asistir a las clases que funcionarán GRATUITAMENTE en esta Compañía, con el objeto de enseñarles el debido manejo y cuidado que debe tenerse con las COCINAS A GAS.
Mayores informes solicítelos Sección Venta:
COMPAÑIA CONSUMIDORES DE GAS DE SANTIAGO
SANTO DOMINGO 1061

Obsequio a S. E. Benito Mussolini
LA VALIOSA Y ARTISTICA PLACA DE PLATA Y ORO QUE LA COLONIA ITALIANA OBSEQUIA A S. E.
BENITO MUSSOLINI
OBRA DEL SEÑOR ALFONSO MOLINA, SE EXHIBIRA SOLAMENTE HOY EN SU JOYERIA,
AGUSTINAS 804-808, ESQUINA SAN ANTONIO

ESCROFULA · RAQUITISMO · DIABETE
TUBERCULOSIS · ANEMIA
TRICALCINE
TOS-DEBILIDAD
Si Ud. tiene tos, si le faltan las fuerzas, no espere Ud. más tiempo para medicinarse con energía. Tome Ud. TRICALCINE todos los días, su estómago no sufrirá jamás por los efectos de este medicamento y verá en pocos días disminuír la tos, hasta desaparecer por completo. Al cabo de algunas semanas habrá Ud. recuperado todas sus fuerzas y habrá triunfado de la TUBERCULOSIS que lo acechaba. Es necesario no descuidar nunca esta doble advertencia, la tos y la debilidad
UNICO CONCESIONARIO PARA CHILE DE
"LA TRICALCINE"
VICTOR CORRY, Sucesor de M. HARDIT y Cía.
MONJITAS 739 — CASILLA 78-D
NEURASTENIA · TOS-DEBILIDAD

LA PRIMERA VEZ QUE EN CHILE SE EXHIBE UN FILM SIMULTANEAMENTE CON NEW YORK, LONDRES, PARIS, BERLIN Y BUENOS AIRES

DOUGLAS FAIRBANKS en el

LADRON DE BAGDAD

IMPERIO
VIERNES 24
ARTISTAS UNIDOS

"La Dieta Parlamentaria"

A HOY, POR ULTIMA VEZ, EN EL SANTIAGO

Aún cuando la empresa había acordado ofrecer ayer las últimas representaciones de la celebrada obra de Cariola a dieta parlamentaria", ha acordado vista del éxito alcanzado, dar hoy a dos funciones con esta misma obra, que será ésta la última oportunidad e se ofrezca a los habitúes de los atros centrales para recrearse con las aciosas escenas y los divertidos chis i que ha sabido hilvanar el popular tor de la pieza mencionada.

Los elementos nacionales que han coborado en esta graciosa interpretan deberán cumplir, desde mañana, mpromisos adquiridos con otras empresas por lo que estas representaciones que anunciamos serán, en definiti, las últimas de "La dieta parlamenria".

Como se sabe, Bührle, Elena Puelma Nemesio Martínez desarrollan en espieza cómica una labor de lo más aciosa y el público tiene, así, oporidad de pasar dos horas de segura ersión.

Viernes debuta la compañía Melantuche

Después del grato recuerdo que han lado entre nosotros varios conjuntos entinos, era de esperar que el anundel próximo debut de la compañía lantuche, fuera acogido con el intey el entusiasmo que se advierte enlos aficionados y que se ha hecho s evidente al conocerse el repertorio el elenco de este nuevo conjunto artino que abarca, junto con muy renendables artistas, una seleccionada le de obras, desconocidas, en su maría del público chileno.

La calidad de sus diversos componentes artísticos, permite a esta compañía interpretar obras dramáticas, cócas y sainetes musicados, con lo que logra dar especial amenidad y vaación a los espectáculos.

La compañía que dirige el conocido riodista español Anastasio Melantue viene en viaje directo desde Lima debutará en La Comedia el Viernes nidero con un programa verdaderaente atrayente y novedoso.

streno cómico en el Santiago

En las dos funciones de mañana, la mpañía que dirige Juan Domenech, trenará en el teatro Santiago la obra mica más celebrada en las últimas nporadas teatrales de Madrid y que va el título de "Frutería de Frutos" "Qué colección de brutos". Pertenece la experimentada pluma de García varez, el más hábil colaborador de ños Seca, y desarrolla un tema dirtidísimo que le ha valido una reesentación sucesiva de centenares de noches en los principales teatros de la Península.

La compañía del Santiago la ha ensayado con entusiasmo y el reparto ha sido hecho con verdadero acierto, tanto que puede esperarse la repetición del sonado éxito de risa que esta obra alcanzó en España.

TEATRO SANTIAGO
MPRESA ERNESTO BOUQUET
MPAÑIA ESPAÑOLA DE DRAMAS Y COMEDIAS
imer.. actriz: **Concepción Olona.**
rección artística: **Juan Domenech**
OY LUNES 20 DE OCTUBRE
Vermouth a las 6.15. Noche a 9.15.
Dos últimas representaciones,
La Dieta Parlamentaria
Mañana: Grandioso éxito cómico:
utería de Frutos o Qué colección brutos.

COLISEO NACIONAL
MPAÑIA DE OPERETAS GIRONELLA-CORTADELLAS
HOY — LUNES 20 — HOY
A las 9.30. Gran éxito
LA BAYADERA
PLATEA. $ 3
Localidades en venta en la "Hiénica", AHUMADA 132.

COLISEO NACIONAL

La presentación en español de la opereta "La Bayadera" del maestro Emerio Kalmann hecha por la compañía Cortadellas-Gironella ha constituído la atracción de esta temporada en el Coliseo Nacional. El citado conjunto ha hecho en esta pieza una labor muy encomiable. A una interpretación muy acertada se une una presentación que significa un verdadero esfuerzo en cuanto a trajes y decorados.

La Cortadellas, Gironella, Iturrat, Soto, Ureta hacen en esta pieza un trabajo meritorio y logran buenos aplausos del público en las diversas romanzas y bailables de la obra. Los coros y evoluciones demuestran bastante ensayo. La orquesta a cargo del maestro Gómez tiene parte importante en el éxito del conjunto en esta obra, pues se la advierte disciplinada y eficaz.

"La Bayadera", se repite esta noche.

Mañana es el beneficio de Carmen Flores en el Esmeralda

La gran tonadillera española Carmen Flores obtuvo en su temporada en el Esmeralda un éxito franco. Por haber tenido que partir a Valparaíso, no pudo efectuar su beneficio a raíz de su actuación en el teatro de un millón de pesos. Esta omisión será reparada mañana por la empresa, dando en honor de Carmen Flores uno de los más atrayentes festivales artísticos que se hayan presentado en el Esmeralda. Además del novedoso espectáculo que hará la beneficiada, prestarán su gentil concurso Rafael Arcos, Carmen Delgado, los Huasos de Chincolco y Santo-Ferry. El cine exhibirá la preciosa comedia Universal por Laura La Plante "Cariño ciego".

Los Santo-Ferry renovarán su programa hoy en el Esmeralda

El espléndido dueto catalán, de gracia andaluza y elegancia madrileña, continúa atrayendo un numeroso público al Esmeralda, teatro en el cual actúa vermouth y noche.

En las funciones de hoy harán un cambio completo de programa, presentando cuatro números de estreno.

El cine exhibirá en las dos funciones de hoy "Santiaguito", preciosa adaptación Gaumont de la novela de Jules Claretie.

La platea vale la módica suma de $ 1.50.

"La Dieta Parlamentaria" en los teatros de la Empresa Valenzuela

Mañana se iniciará en el O'Higgins, el nuevo teatro de San Pablo y Cumming, la jira que la compañía Bührle hará con la última comedia de Carlos Cariola, "La dieta parlamentaria", en los teatros de la empresa Valenzuela.

Dada la clientela que tienen estos teatros y el éxito obtenido por la obra en el Santiago, es de augurar a Bührle una brillante tournée de circunvalación.

Los huasos de Chincolco

La popular yunta de huasos dará su primera y única función de beneficio el Lunes 3 de Noviembre en el Esmeralda. El objeto de esta función es juntar plata para irse a pasar el Verano a su tierra.

MUSICA

EL CUERPO DE BAILES DE LA COMPAÑIA LIRICA

Vera Grabinska y Pierre Michalowsky

Durante la presente temporada lírica nos hemos referido por varias veces al cuerpo de bailes que, con tanto acierto, dirige Pierre Michalowsky, pero a pesar de la importancia de este conjunto artístico nunca nos detuvimos especialmente para dedicarle algunos comentarios elogiosos que justamente merece. No es desconocido del público de nuestra capital el valor que ha aportado a la temporada lírica la actuación del maestro Michalowsky y de la simpática primera artista Vera Grabinska, quienes, con la cooperación de un selecto grupo de jovencitas, nos han dado las mejores versiones de los bailables de algunas de las óperas que se pusieron en escena este año.

Si hubiéramos de hacer un comentario de lo que son los "bailes clásicos" y el entusiasmo que han despertado a las jóvenes de nuestra sociedad, podríamos colocar muy en alto los nombres de las primeras figuras del cuerpo de bailes del Municipal, pues ellos son verdaderos artistas de la danza y de la coreografía, que han puesto al servicio de su arte el justo conocimiento que él requiere junto con la cultura artística necesaria a todo verdadero artista. Si así no fuera, el Colón de Buenos Aires no los tendría como sus primeras figuras y no habría aceptado la escuela de danzas que formaron en el mismo teatro.

Vera Grabinska, en todo lo diminuto de su porte, encierra las más hermosas cualidades; quien la conoce aprecia en ella inmediatamente su talento y distinción. Su actuación es uno de los mejores recuerdos de la presente temporada de ópera.—M.

TEATRO MUNICIPAL

HOY 40.° Y ULTIMA NOCHE DE ABONO

Gran función en honor de Gilda Dalla Rizza: "Tosca"

Esta noche se despide del público de Santiago la Compañía Lírica con la 40.a y última función de abono. La función de esta noche es en honor de la celebrada soprano: Gilda Dalla Rizza, que con tan lisonjero éxito ha actuado en la temporada que termina. Artistas que como Gilda Dalla Rizza, se captan las simpatías y la admiración del público, son contadas en Santiago.

Nuestro público, por lo general, es severo y muy justo en todas sus manifestaciones de arte, lo que equivale decir que cuando realmente una artista tiene valores positivos, se le aplaude sin reservas.

El espectáculo que se anuncia esta noche cerrará con broche de oro la laboriosa temporada lírica del Municipal, a cargo del Maestro Padovani y de su excelente colaborador, maestro Berrettoni.

"Tosca" será protagonizada por Gilda Dalla Rizza; aún está vivo entre nosotros, el recuerdo de la "Tosca" del año pasado, obra con que se despidió la gentil artista; sin embargo nos atrevemos a decir que la "Tosca" de esta noche será memorable, por los artistas que acompañan a la eminente soprano. El rol de Cavaradossi ha sido confiado a Giulio Rotondi, tenor de méritos indiscutibles, que ha sostenido muy bien todos los roles a él confiados por la dirección artística; un "Scarpia" digno de mención será sin duda el barítono chileno Carlos Morelli: su figura, su hermosa voz, su inteligente comprensión de los personajes lo acreditan como artista de gran porvenir y de verdadero mérito. Los demás intérpretes serán Alsina en el papel de Angelotti y Muzio, en el roy de Sacristán.

Al final de la "Tosca", Gilda Dalla Rizza ejecutará un acto de concierto, cantando interesantes canciones del moderno repertorio italiano y francés.

MAÑANA SE ESTRENA LA LIRICA EN VALPARAISO

La Compañía Lírica del Municipal saldrá mañana completa, con artistas, coro, baile y orquesta, para Valparaíso, donde actuará en el Teatro Victoria. El debut se efectuará con "Manon", de Massenet, protagonista: Octavia Giordano; en segunda función de abono se estrenará "Mefistófele", protagosista Mansueto; en 3.a de abono se presentará Gilda Dalla Rizza en "Madame Butterfly".

Hay verdadero interés en el vecino puerto para asistir a la temporada lírica, más aún con la presencia en el elenco artístico de Gilda Dalla Rizza.

CIRCO

Lo que ofrece hoy el "Jockey Club" en el Odeón.—En la linda y cómoda pista del Teatro Odeón, de la calle San Pablo, ofrece a las 9 P. M., su tercera grandiosa función. Irá el estreno de la divertida pantomima: "La corrida de toros", gracioso número en el que luce todas sus notables cualidades el simpático tony "Gallito". Los Razzore ejecutarán su sensacional salto de la muerte, sobre la báscula; en fin, promete ser ésta una función atractiva e interesante. Dado el prestigio que se ha ganado este notable conjunto, cuando actuó en la calle de Monjitas, demás estará advertir de la calidad de espectáculo que se trata.

NOTICIAS CINEMATOGRAFICAS

ALHAMBRA Y VICTORIA

"Donde los hombres lo son".— Los artistas de gran cartel y de reconocidas cualidades, reaparecerán hoy en estos cines, protagonizando una cinta de la Vitagraph Picture, William Duncan y Edith Johnson, tales son sus nombres, gozan entre todos los públicos, de enorme favoritismo y simpatías, pues sus anteriores creaciones de aventuras son verdaderas piezas que llaman la atención de los amantes del espectáculo cinematográfico. La última obra de ellos se titula: "Donde los hombres lo son", comedia dramática de grandes conjuntos, cuyo argumento muestra una historia sencilla, pero emocionante, pues, las escenas relatan hermosas hazañas y desenvuelven una trama amorosa de sugestivo desarrollo

IMPERIAL

Hoy: programa doble.— Un espectáculo que llamó grandemente la atención, el día de su estreno, será hoy reprisado en las secciones y nocturna de este concurrido cine de barrio. La segunda jornada de la serial "El Aguila blanca", compuesta de los episodios 4, "El sendero perdido, 5, "Guerra entre tribus y 6. "El barranco de oro", será la primera parte de este novedoso programa de aventuras. Ruth Roland, la intrépida amazona, encarna el rol principal de esta novela americana. A continuación va "El jugador del amor", interesante comedia de sugestivo argumento, cuyo rol principal es desempeñado por John Gilbert, actor de reconocidas cualidades atléticas.

REPUBLICA

"¿Por qué delinquió esa mujer?".— Las funciones de hoy, especial y nocturna, de esta cómoda y concurrida sala central, están destinadas a dar a conocer el nuevo exponente de la cinematografía nacional, titulado: "¿Por qué delinquió esa mujer?". Trátase de una cinta que satisfará las exigencias más delicadas del público.

ALAMEDA

En especial, a las 6.30 y noche, a las 9.30.

Estreno de una emocionante película de amor y aventuras, interpretada por el gran actor dramático Charles Janes: "El testimonio mudo".

Este interesane estreno Fox, relata la vida de Ricardo Dawson que vino desde muy lejos en busca de nuevos corazones que conquistar. Su fama era grande, pues en toda la comarca no había hombre que manejara como él el revólver ni matón capaz de resistir a uno sólo de sus chopazos. Prototipo del personaje de la pradera, infatigable luchador, hombre amable y justiciero, reunía en su persona cuánto de más admirable existe en un personaje digno de la pantalla.

DIECIOCHO

Para sus dos secciones de hoy estrena este teatro, la obra sensacional de aventuras y misterios de las selvas, titulada: "El amparo interesado". Episodio heroico y romántico que revela, por medio de escenas que entusiasman, los misterios de las selvas vírgenes.

Creación de la bella actriz Nel Shipmann.

POLITEAMA

"Un hombre de ideas". — Un estreno Paramount presenta hoy el Politeama: Se titula: "Un hombre de ideas", romántica producción en la que realiza su creación suprema Charles Ray. Es una obra de situaciones cómicas de gracia irresistible. Lo secunda Priscilla Bonner.

SALA IMPERIO

Se repite "Jacqueline", por Shirley Mason y "La actualidad de la moda en París".—Dábamos cuenta en nuestra crónica de ayer de la atracción extraordinaria que, muy especialmente para nuestras damas y para la sociedad elegante, tenían las funciones sociales de la Sala Imperio, con motivo de ofrecerse, junto con un escogido estreno de arte de la marca Fox, una novedosa producción de la famosa editorial francesa, Pathé, titulada: "La actualidad de la moda en París", película de dos partes, destinada a mostrar, en calidad de extra-programa, un cúmulo de elegancias parisienses, haciendo que, gracias al film, el espectador visite los afamados talleres y los grandes salones de exhibiciones de los célebres modistos de Europa, donde el mundo aristocrático admira y adquiere las últimas novedades creacionistas del lujo y el buen gusto. Esta cinta, que ofrece con profusión de detalles y hasta de colorido las más esplendorosas producciones del arte del vestir, realzadas por la presentación que de ellas se hace en modelos vivos, ha sido, como se comprenderá entusiastamente acogida por el público femenino y de la misma manera que las brillantes vitrinas de las grandes casas, y con mayor razón ya que se nos presenta con arte, con buen gusto y hasta con lucimiento escénico, ha podido interesar también todos los que, por refinamiento de gustos, admiran todo lo que es bello. El éxito de esta cinta armoniza perfectamente con el que logra la obra básica del programa, la hermosa, fina y delicada comedia de la marca Fox, "Jacqueline", que, en realidad de verdad, constituye por su espiritualidad, por su arte y su elegancia escénica, como por el delicado motivo de la intriga, el mejor espectáculo, siendo uno de los que satisfacen más ampliamente. En esta obra, la exquisita actriz Shirley Mason, admirada y querida de nuestro público al través de numerosas creaciones escénicas, tiene a su cargo el primer rol, interpretación interesante y sentida que realiza con el derroche de sus mejores facultades. Hoy, en ambas secciones de la Sala Imperio, se repetirán las dos producciones que dejamos señaladas y que tanto han gustado.

SPLENDID

Hoy exhibe: "Comprada... pero no vendida", por Agnes Ayres.—En sus funciones de gran moda, especial, de las 6.30, y noche, de las 10.30, exhibirá este elegante teatro central la más emocionante y dramática creación de la linda actriz americana Agnes Ayres. Nos ferimos al gran film Paramount: "prada... pero no vendida". Es ésta obra de lujo formidable y de argu altamente emotivo. Narra por medio las más seductoras escenas, la tortu una mujer que aceptó ser la esposa un hombre por el interés del dinero, contrato matrimonial como muchos, en el que no entraba el amor para da. ¿Qué complicaciones trae una de esta clase? ¿Puede llegar un día amor a poner su sonrisa sobre una de esta forma? Eso es lo que verá en este admirable film dramático exquisita desarrollada en ambientes gran lujo y gentes de bien. La Pa mount ha derramado en torno de esta película todo el lujo más sorprendente detalles, todo lo maravilloso que hay decorados, trajes, etc. Los paisajes surgen en la visión de esta historia sido escogidos con un talento inme Como siempre en las funciones de ta, de las 5.15 y noche, de las 9. exhibirá una sentida película dramática

Para las funciones de mañana se anuncia el estreno del grandioso film: verdadero culpable". Novela de amor intensamente dramática, e interpretada por la elegante y bonita actriz Doris yon: "El verdadero culpable", es una película que ha sido buscada especialmente para prestigiar más, los ya concurridos Martes de Moda.

ODEON

En la función de especial de hoy, exhibirá este cine, por última vez, la preciosa película: "El hotentote"; film curiosísimo, al estilo de "El Pibe", e interpretado por le simpático Douglas Lean. En la función nocturna trabaja el "Gran Circo Jockey Club".

ELECTRA

Esta Sala de la calle Catedral estrenará en sus funciones de hoy la película: "El milagro del amor". nombre de este sentimiento, de esta de las almas, se han realizado que el mundo es mundo los más des sacrificios, los heroísmos más des y las más grandes iniquidades. película que se estrena hoy narra de estos milagros del amor. Está pretada por la linda actriz Lucy Cotton

TEATRO
MUNICIPAL
Hoy a las 9 P. M., 40.a y última función de abono:
DESPEDIDA DE LA COMPAÑIA LIRICA
Gran función en honor de la eminente soprano
Gilda
Dalla Rizza
TOSCA
Opera en 3 actos de G. Puccini
Protagonista:
Gilda Dalla Rizza.
Cavaradossi, Giulio Rotondi, Scarpia, Carlos Morelli.
Intérpretes:
Dalla Rizza, Rotondi, Morelli, Alsina, Muzio, Di Siervi.
Nota: Al final de la obra gran acto de concierto por Gilda Dalla Rizza.

MIERCOLES SETIEMBRE Y BRASIL

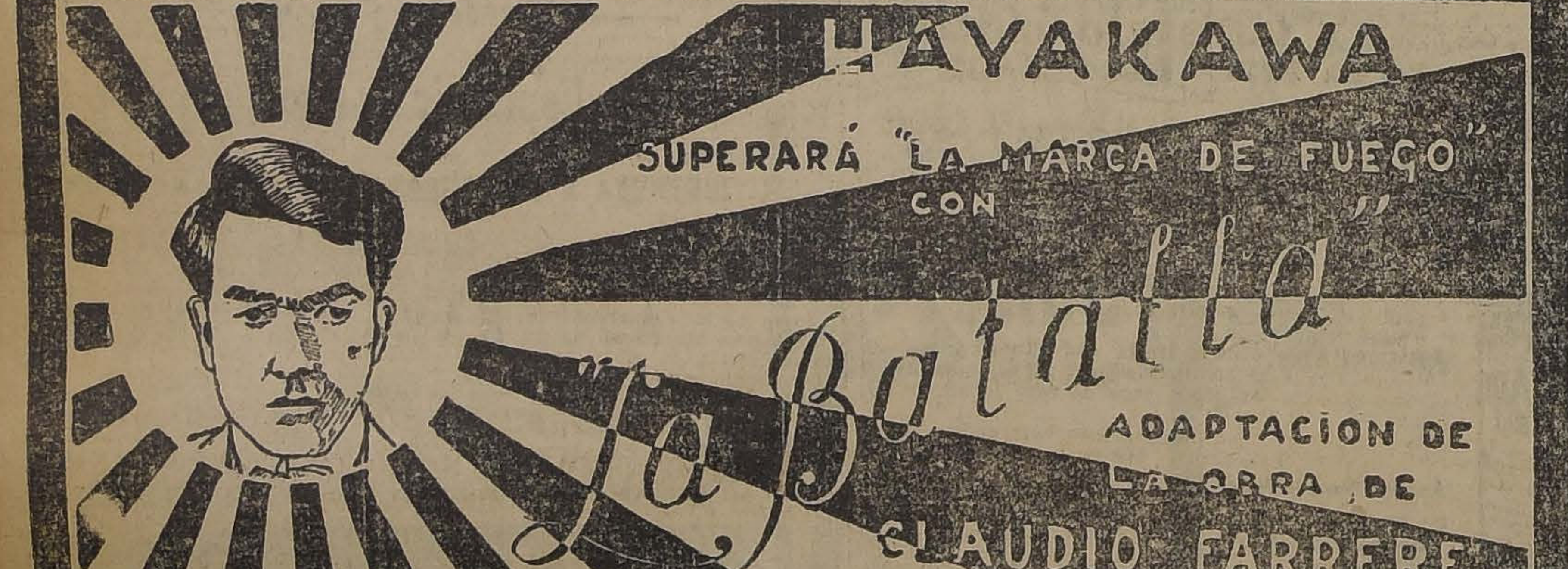
HAYAKAWA
SUPERARÁ "LA MARCA DE FUEGO" CON
"La Batalla"
ADAPTACION DE LA OBRA DE CLAUDIO FARRERE

EXCELSIOR
ESPECIAL: 6.30
NOCHE: 9.30

EL ESCANDALO

Un atrevido drama de tesis social. Su desenlace rompe todos los moldes corrientes.

Adaptación del famoso drama de:
HENRY BATAILLE

¡SE VENDE UNA MUJER!

Llevaba su nenita en brazos, su nenita adorada, sangre, de su sangre, fruto de su amor grande, apasionado, inmenso
Llamó vanamente a la puerta de una casa aristocrática; la hermosa, la humilde Reina, la bella

Flor de Durazno

fué rechazada..... Y para salvar a su hijita del hambre y para arrebatar a la muerte ese querido pedazo de "carne de fico", sublime en su amor de madre, heroica en su sacrificio, fué a. venderse......

ATENAS Especial 6.30 Noche 9.30 HOY EMPRESA A. NAVARRETE

AVENIDA
HOY: 6.20 y 9.30
HOOT GIBSON
Alegre en la historia de los nuevos ricos neoyorquinos que asombran con sus excentricidades.
De Vaquero a Millonario
Mañana: EN BUSCA DEL AMOR.

TEATRO VICTORIA
EMPRESA ANSALDO LIMITADA
COMPAÑIA DE COMEDIA COMICA RAFAEL ARCOS
HOY — LUNES 20 — HOY
Vermouth a las 6 P. M. y noche a las 9.30.
Rreprise de la pieza cómica creación de Arcos.
"EL SOMBRERO DE COPA"
PLATEA: $ 3.
Próximamente: Beneficio de ARCOS

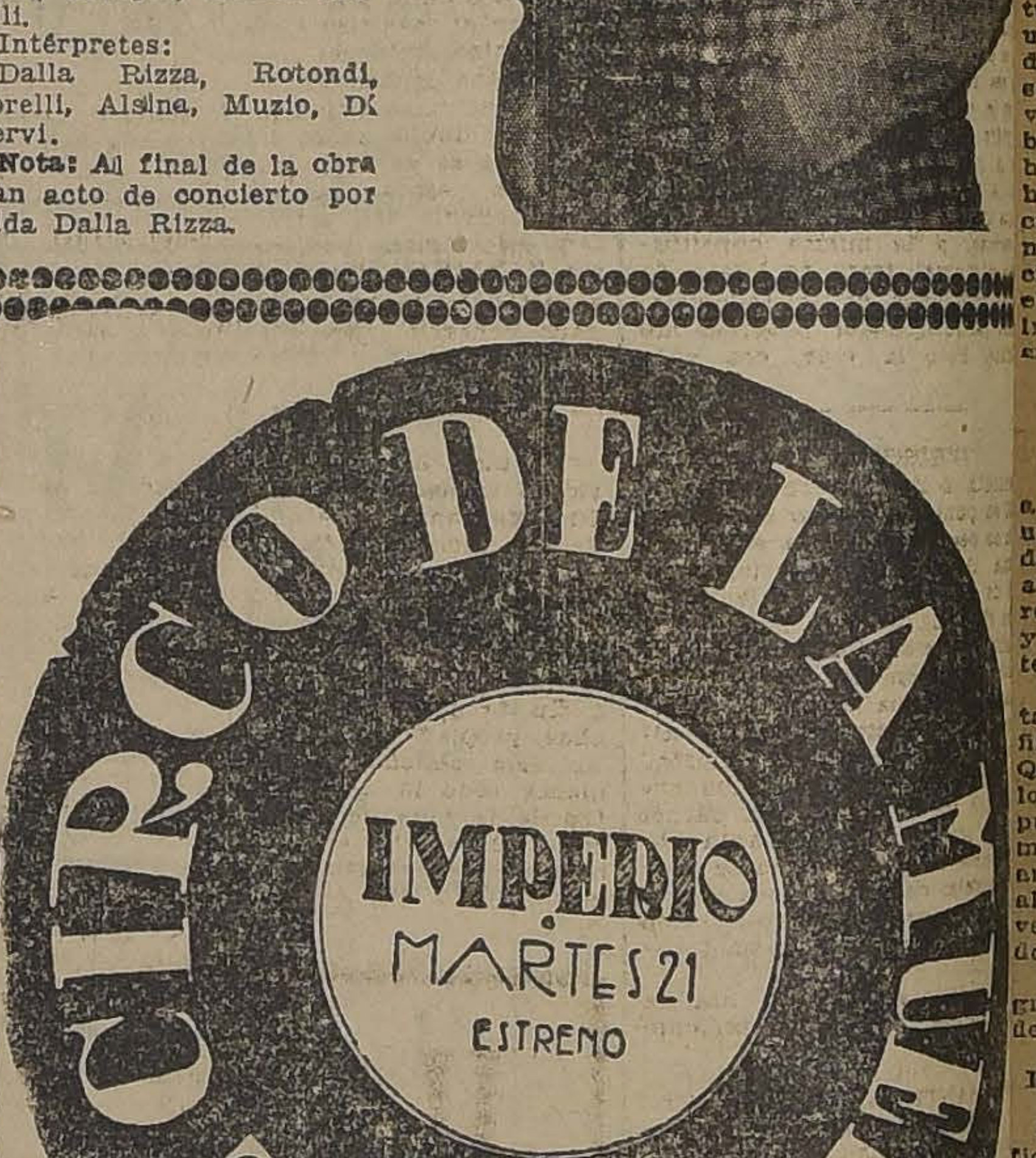

Mañana A LAS 6.30 y 9.40

Hacemos observar al público que este espectáculo, que ha costado ingentes sumas, siendo un esfuerzo enorme del arte de la pantalla, muestra en su desarrollo los espectáculos DEL CIRCO MAS GRANDE DEL MUNDO, y todos los detalles de la vida de la farándula. EL CIRCO DE LA MUERTE NO ES UN CIRCO IMAGINARIO: ES EL TRABAJO AUTENTICO DE NUMEROSOS ARTISTAS DE FAMA, en una intriga dramática que, seduce, apasiona, conmueve y encanta.

HOY A LAS 6 DE LA TARDE, EN EL
TEATRO BRASIL
EXHIBICION PRIVADA A GRAN ORQUESTA, DE LA MAGNA OBRA CINEMATOGRAFICA, TITULADA
EL SECRETO
DE LA
CONFESION
Según la famosa obra literaria del Padre Spillmann
NOTA.—Se advierte que no se permitirá la entrada a la persona que no lleve su tarjeta de invitación.

SPLENDID

DIRECCION MAX GLUCKSMANN
El primer cine de Chile
HOY: 6.30 y 10.30
$ 3.-

Comprada... pero no Vendida

Super-producción Paramount — Exclusividad Max Glücksmann
Ultimas exhibiciones a pedido de numerosas familias de esta obra, la más hermosa del cine,
por la linda
AGNES AYRES

JUEVES
Nuevamente será Ud. dichoso viendo a
CHAPLIN
en la
COPIA NUEVA de
EL PIBE

IRIS

"Corazón de Padre".—Hoy repite este teatro en las funciones de tarde y noche la producción francesa del Consostium Central de París, titulada: "Corazón de padre", interpretación a cargo del recordado creador de "El pensador", el famoso André Nox.

AVENIDA MATTA

Día de seriales.—Excepcionalmente interesante es el programa que ofrece en sus dos funciones de hoy este teatro. Se continúa con la segunda parte de: "Sangre de boxeador", cuyo éxito se manifestó desde la primera exhibición; y también se iniciará otra serial de no menos interés: "Hombre de hierro", en la que el héroe de las aventuras es Luciano Albertini, actor atleta.

NOVEDADES

"¿Por qué delinquió esa mujer".—Para las dos secciones de hoy, este teatro estrena la "¿Por qué delinquió esa mujer?", película dirigida por Marcelo Derval, argumento del autor chileno, Rafael Baveau.

AVENIDA

"De vaquero a millonario"—Hoy reaparece en esta sala el cow boy sonriente Hoot Gibson interpretando la estupenda producción, titulada: "De vaquero a millonario", alegre historia de los nuevos ricos neoyorquinos que asombran con sus excentricidades. Es una obra alegre y sensacional que hará reír de buenas ganas a la vez que emocionará fuertemente con sus notas de alto sensacionalismo.

MUNDIAL

William Farnum en "La fuerza de la inocencia" y Pirulita en "El pequeño mensajero".—A precios corrientes, exhibe este teatro de la Plaza Almagro, por última vez, el grandioso acontecimiento dramático de intensas emociones, por el coloso actor de la emoción, rey de los trágicos William Farnum. Además la diminuta y genial actriz: "Pirulita", en su creación: "El pequeño mensajero".

COLON

Jack Hoxie en "Un cambio de identidad", Pete Mórrison en "El poder de la mirada", y Pirulita en "La pequeña Florista".—Un triple y atractivo programa presenta este teatro de la Plaza Ecuador en sus dos funciones de especial y noche de hoy: "Un cambio de identidad", es un sensacional drama de aventuras, amor e intriga que Jack Hoxie, se encarga de interpretar con sus puños. Además la diminuta "Pirulita", en su graciosísima creación: "La pequeña florista", y el coloso Pete Mórrison en su creación de risa y aventuras: "El poder de la mirada".

DELICIAS

"Cariño ciego y egoísmo".—La encantadora rubita Laura La Plante, presenta en especial y noche de este teatro, un emocionante estreno que encierra una sabia lección de moral para las mujeres de hogar, con escenas humanas y muy reales que hacen de la obra, una película conmovedora, de tiernos amores y sublimes sentimientos.

MAÑANA, día de moda

la linda gran actriz yanke GLORIA HOPE en el emocionante drama pasional de tema social, basado en la
EXISTENCIA DE LA ABANDONADA POR SU PADRE

EL VERDADERO CULPABLE

PARAMOUNT DE THOS H. INCE
EXCLUSIVIDAD DE MAX GLUCKSMANN

BRASIL.— Descanso.

AVENIDA.—Tarde y noche: "De vaquero a millonario", por Hoot Gibson.

NOVEDADES.—Hoy, especial y noche: "¿Por qué delinquió esa mujer".

MUNDIAL.—Especial y noche, William Farnum en "La fuerza de la inocencia", y Pirulita en "El pequeño mensajero".

COLON.—Especial y noche, Jack Hoxie en "Un cambio de identidad", Pete Mórrison en "El poder de la mirada", y Pirulita en "La pequeña florista".

Mañana Martes

La Sociedad Aurelio Valenzuela B. y Cía., presentará en sus teatros

SETIEMBRE-BRASIL-O'HIGGINS

la "JEWEL-UNIVERSAL 1924".

AMBICION CIEGA

adaptación de la célebre obra social de Booth Tarkington

POR QUE FRACASAN LOS HIJOS

Un tema muy humano, sentido y profundo, que conmueve y subyuga.
Interpretación de Eleonor Boardman, Ellen Percy, George Hackathorne.

EXCLUSIVIDAD
UNIVERSAL
PICTURES
CORPORATION

ESMERALDA y O'HIGGINS — HOY: $ 1.50 Platea

¿Por Qué Delinquió esa Mujer?

— HOY —
ESPECIAL Y NOCHE
TEATRO
REPUBLICA

PROXIMOS ESTRENOS

PROXIMO ESTRENO DE LA JOYA UNIVERSAL "AMBICION CIEGA"

Mañana se estrena una película de verdadero mérito artístico: nos referimos a "Ambición ciega" la extraordinaria Joya Universal de lujo que se estrenará el Martes próximo en tres de los teatros de la Sociedad Aurelio Valenzuela y Cía.

La exhibición privada de esta cinta dejó en todos los presentes la más agradable impresión: se trata del traslado a la pantalla de la popular novela americana de Booth Tarkington titulada "¿Por qué fracasan los hijos?".

El tema interesante de la obra ha sido objeto de la más perfecta de las interpretaciones. El señor Sheridam, actualmente uno de los industriales más ricos de su tierra, ha amasado su fortuna gracias a un trabajo tesonero y a una férrea voluntad ante la cual todo se dobla y se avasalla. Convencido de que sólo en esa forma se puede llegar a vencer en la vida, él cree que su deber de padre le impone enseñar a sus hijos en la misma forma que a él le ha dado la victoria. Y sin tomar en cuenta que todos sus hijos no tienen el mismo carácter y la misma constitución física y mental, trata de hacer de ellos rudas máquinas de la industria, incansables jornaleros del progreso de sus fábricas. Pero la vida, esa vida misma que ante él se doblegara se encarga ahora de dar a sus intenciones el más severo de los mentices. El mayor de sus hijos camina derecho hacia la ruina por la influencia nefasta de la mujer con quien contrajera matrimonio, el segundo perece en el derrumbamiento de un viaducto, obra de la industria de su padre, y el tercero, el menor, no consigue acariciar en su imaginación los sueños gigantescos de su padre sino que vive pendiente de las artes y de las letras.

Se produce entonces el problema de la novela, el problema de ese padre que cuando se preparaba a recoger el fruto de la que él creyera la mejor y más perfecta de las educaciones se topa cara a cara, y al final de su existencia, con el más terrible de los fracasos. ¿Qué hizo entonces, hacia dónde tendieron sus pensamientos? He ahí la belleza y al mismo tiempo el interés apasionante de la película, a medida que la trama se va desarrollando.

Raras veces habíamos presenciado una película tan seria, tan profunda, tan psicológica, pudiéramos decir, como "Ambición ciega". No es una cinta superficial; es una película de fondo, para pensarla, para meditarla y sacar de ella buenas y rectas consecuencias

O'HIGGINS

En vermouth a las 6 y en nocturna a las 9.30 en punto, el nuevo teatro de un millón de pesos repetirá la espléndida película Gaumont "Santiaguito", adaptada de la novela de Jules Claretie. Esta cinta ha gustado muchísimo y con justicia, pues es una joya del arte cinematográfico francés.

"Santiaguito" es una obra de infinita ternura. Es la historia de un niñito abandonado a su propia suerte. Quedó sin madre por culpa de los celos y su padre fué a parar a la cárcel purgando un crimen que no había cometido. Paralela a esta tragedia se desarrolla la novela de una esposa de la alta sociedad, que es víctima de la perversidad del aventurero que le ha tocado como marido.

A pesar de tratarse de una obra de gran valor, se dará al precio corriente de $ 1.50 platea.

HOY VA "SANTIAGUITO" EN EL ESMERALDA

La hermosa adaptación cinematográfica de la emocionante novela de Jules Claretie, "Santiaguito", va hoy día en las dos funciones del Esmeralda.

Esta cinta pertenece al ciclo de las Gaumont de arte, y en su interpretación toma parte un elenco de artistas de primer orden de la escena francesa.

Completan el programa, los aplaudidos duetistas Santo Ferry, que tan lucida actuación han tenido en este teatro. Hoy estrenarán programas completamente nuevo y en el que colaboran los pibes Ranita y Pimientita.

"LA BATALLA" SE ESTRENA EL MIERCOLES

En los teatros Setiembre y Brasil se estrenará pasado mañana, esta cinta de arte de los talleres de Aubert, París y en el que actúan en los roles centrales, los célebres actores nipones Sesue Hayakawa y Tsuru Aoki.

"La batalla", es una cinta en la que se pinta con todo el colorido y matiz de Farrere, la lucha de Oriente contra Occidente, lucha secular y en que intervienen las fuerzas vivas de las dos civilizaciones Farrere, uno de los literatos que ha sabido cojer con mayor intensidad y colorido, todo lo que se relaciona con las cosas de Oriente, no pinta en esta obra, toda la idealidad racial de los orientales.

OTRA OBRA DE ARTE FRANCES

Los teatros de la empresa Valenzuela Basterrica y Cía., estrenarán en breve otra obra de arte del cine francés, "La casa cercada de Pierre Frondaie" y que nuestro público conoce por las versiones teatrales que nos han dado las compañías francesas y la de Ernesto Vilches.

"El circo de la muerte" hace su aparición mañana en la Sala Imperio. — Una de las buenas creaciones de arte de la cinematografía polaca es la que nos va a dar a conocer la Sala Imperio, la que se titula "El circo de la muerte". En esta película vemos lo que significa la constancia, el esfuerzo personal llevado a su más último extremo a fin de que no se fracase en las luchas propias. El caso que se advierte en esta película la refleja profundamente todo lo que es interesante dentro de la vida de un ambiente de circo, donde se vive entre fieras, entre canallas y entre artistas. Nada hay más accidentado que esta vida: en la tragedia que se aprecia en esta película aparecen una serie de factores que hacen una novela llena de amenidad, de vida, fuerte en su parte emotiva, con una intriga bien desarrollada y un argumento que convence.

La Sala Imperio atendiendo a la belleza propia de la obra y a su feliz interpretación ha adquirido la exclusividad de esta película, la que va en las secciones del día de mañana.

SANTIAGUITO

El mayor triunfo del cine francés Gaumont.

Adaptación de la obra de
JULES CLARETIE
en el ESMERALDA
Nuevo programa por

Santo-Ferry

SANTO-FERRY

HOY

CINES ALHAMBRA Y VICTORIA

Chilean Cinema Corp.

DONDE LOS HOMBRES LO SON

Comedia dramática de aventuras por William Duncan y Edith Johnson.

El drama de las esposas "Paternidad".— El próximo gran estreno de arte francés de la Sala Imperio se hace el Miércoles, día de Moda, programa que siempre ha merecido los honores de un éxito especial ya que es el Miércoles de gala. Se estrena la película "Paternidad", obra en la que se ve el drama eterno, vibrante y doloroso de las madres solteras. El tema habla de la fragilidad de la mujer, de ese optimismo en el porvenir, cuando cree en todas las promesas que se le hacen y cuando entrega su honor en manos de hombres que solamente prometen. Aquí vemos los momentos de angustia que pasa una mujer bella y honorable en un momento de ofuscación.

Se titula la cinta "Paternidad" y entre sus escenas figuran momentos en los que se ve lo que es la vida en el lejano Oriente, y también en Tolón, el famoso puerto militar.

La interpretación de esta película es magistral, siendo considerada como el más alto exponente de la temporada de arte francés.

IRIS

Castro 130. — Tel. Ingl. 3766
HOY Tarde y Noche

Colosal éxito francés de arte y lujo deslumbrante.

ANDRE NOY El recordado intérprete de "EL PENSADOR", en **CORAZON de PADRE**

LOS PROGRAMAS DE HOY

O'HIGGINS.— Tarde y noche, "Santiaguito" de Jules Claretie.

ESMERALDA.— Tarde y noche, "Santiaguito" de Jules Claretie y Santo Ferry.

SETIEMBRE.— Beneficio en la tarde.

DELICIAS.—Especial y noche, Laura La Plante, en "Cariño ciego y egoísmo".

AVENIDA MATTA.—Especial y noche: "Sangre de boxeador".

DIECIOCHO.—Hoy, especial y noche: "Un favor interesado", por Nel Shipmann.

IMPERIO.—"Jacqueline" y "Actualidades de modas".

ALHAMBRA Y VICTORIA.—"Donde los hombres lo son".

IMPERIAL.—"El águila blanca", 2.a y "El jugador del amor".

REPUBLICA.—"¿Por qué delinquió esa mujer?"

ELECTRA.—Hoy, especial y noche: "El milagro del amor", por Lucy Cotton.

SPLENDID—Hoy, especial, 6.30, y nocturna, 10.30: "Comprada... pero no vendida", por Agnes Ayres.

POLITEAMA.—Especial y noche: "Un hombre de ideas", comedia Paramount, por Charles Ray.

IRIS.—"Corazón de padre", por André Nox.

ATENAS.—Especial y noche: "Flor de durazno", la triste y conmovedora novela de Hugo Wast.

PROVIDENCIA—Especial y noche, cuarta función de la serie: "La novia N.o 13".

EXCELSIOR.—Especial y noche: "El escándalo", el sublime argumento de Henry Bataille.

BOX

CHILE Y EL 4.o CAMPEONATO SURAMERICANO DE BOX AMATEURS

EL PROXIMO JUEVES CONTINUA LA SELECCION NACIONAL EN EL HIPPODROME CIRCO

CARLOS UZAVEAGA ENFRENTARA A LINDOR GALVEZ Y JUAN SALAZAR A PEDRO KEYER POR LA CATEGORIA PESO GALLO.—FERNANDO VALDENEGRO Y ALBERTO SIGNE DISPUTAN LA CATEGORIA PESO MEDIO LIVIANO.

OSCAR GIAVERINI Y JORGE ARAYA SE MIDEN EN UN MATCH DE DESEMPATE POR EL PESO LIVIANO. — ENRIQUE GIAVERINI Y NICANOR MATURANA DISPUTAN LA CATEGORIA PESO PLUMA.

El próximo Jueves es la fecha señalada por la Federación de Box de Chile para la realización de la antepenúltima rueda de la selección chilena que ha constituído en la presente temporada el mayor de los éxitos deportivos.

La comisión de campeonatos de la Dirigente, bajo cuyo control se verifica la competencia, con un espíritu deportivo digno de los mayores elogios en su ánimo que el equipo que debe intervenir en Diciembre próximo en representación nuestra sea la élite del box amateur del país, ha llamado a los campeones Carlos Uzaveaga, Lindor Gálvez y Fernando Valdenegro, para que intervengan en la brega.

Fresco está el recuerdo la sobresaliente actuación que le cupo a Uzaveaga en la reciente Olimpiada de París donde dejó muy en alto los colores nacionales.

Lindor Gálvez, otro de los campeones olímpicos será su contendor

No dudamos que nuestros aficionados recibirán con el mayor agrado la noticia de la concertación de esta pelea donde se hará gala de box científico y valentía a toda prueba. Disputan la categoría peso gallo.

PEDRO KEYER v. JUAN SALAZAR

Estos buenos exponentes de la misma categoría anterior cruzan guantes después de una ardua labor en la competencia donde han sabido vencer en el mejor de los estilos a todos sus rivales.

La pelea se recomienda por sí sola, ya que ambos muchachos poseen especiales condiciones pugilísticas y gran corazón para el combate.

ENRIQUE GIAVERINI (FED. DE BOX) v. NICANOR MATURANA (FED. AMATEURS)

Disputan la categoría peso pluma. Este encuentro es esperado con el más alto interés, ya que el vencedor deberá pelear la final con el campeón seleccionado Carlos Abarca.

Tanto Giaverini, que defiende los colores de la Federación de Box de Chile como Maturana los de la Amateurs, van a la lucha en inmejorables condiciones de entrenamiento y dispuestos a vender muy cara su derrota. La igualdad de condiciones de los contrincantes hace prever un match reñido y por demás interesante.

OSCAR GIAVERINI (FED. DE BOX) v. JORGE ARAYA (FED. NACIONAL)

Suben nuevamente al cuadrado a definir el empate producido el Sábado pasado por la categoría peso liviano.

Como se sabe, estos buenos exponentes hicieron en esa oportunidad una brava pelea y donde después de los cinco rounds ninguno pudo sacar mayores ventajas para anotarse los honores de la jornada.

FERNANDO VALDENEGRO (FED. DE BOX) v. ALBERTO SIGNE (FED. AMATEURS)

Cruzan guantes por la semi-final de la categoría peso medio liviano. La brillante actuación de Signé, y las inmejorables condiciones de que es poseedor Valdenegro, descuenta todo comentario al encuentro que sin lugar a dudas será uno de los mejores de la noche.

Por estas consideraciones, estimamos que la reunión del Jueves se verá prestigiada por una gran afluencia de público, ya que la magnificencia del programa lo merece.

LUIS CASTRO Y HUMBERTO GUZMAN LISTOS PARA LA PELEA DEL SABADO

EL ENTRENAMIENTO DE LOS RIVALES.— EL LOCAL DE LA PELEA.— EL SEMI-FONDO

Dos puglilistas de gran valentía y poseedores de una buena escuela de pelea, serán los encargados del número de mayor atracción de la velada del Sábado próximo en el Luna Park.

Basta sólo nombrar a Humberto Guzmán, uno de nuestros más científicos campeones, para que sea una garantía de honradez y prenda segura de que la pelea en referencia será del agrado de los asistentes.

Aún nadie olvida los matchs de Guzmán con Filiberto Mery, los que llevaron al local donde se efectuaron un público numeroso, que pudo apreciar ampliamente las condiciones de este joven campeón.

Esta vez tendrá como rival a uno de los más fuertes hombres de su categoría, como lo es el chico Castro, que no hace mucho llegó del Sur con el sólo deseo de cruzar guantes con Guzmán, para lo cual ha debido someterse a un largo y metódico entrenamiento, después del cual podrá presentarse en condiciones de ofrecerle una tenaz resistencia al detentor del campeonato peso mosca.

EL SEMI - FONDO

La pelea de semi - fondo, será también de bastante interés, ya que ella estará encomendada a los pesos livianos Diego Garrido y Gustavo Cano, que últimamente se han destacado por sus buenas condiciones para el pugilismo.

Cano y Garrido han derrotado por puntos a Teobaldo Vera, de manera que el encuentro del próximo Sábado despejará la incógnita que rodea a estos valientes pugilistas.

La pelea será a ocho rounds.

EL LOCAL DE ESTAS PELEAS

El programa pugilístico del próximo Sábado se realizará en el Luna Park, local que la Empresa Tagini dedicará sólo para esta clase de espectáculos, y que, según el empresario, será el mejor que habrá en Santiago.

Este local tendrá capacidad para cuatro mil personas en galerías fuera de las demás localidades, y quedará ubicado en la calle Arturo Prat N.o 644, entre Eyzaguirre y Diez de Julio, o sea, a seis cuadras de la Alameda.

ACTIVIDADES DEL BOX PROFESIONAL

EL CAMPEON GUZMAN SE BATIRA CON CASTRO EL SABADO PROXIMO.— JOHNSTON GONZALEZ PELEARA EN SANTIAGO

El box profesional parece que entrará en un período de gran actividad, pues se anuncian dos interesantes matchs que llamarán la atención de los entendidos. Desde hace tiempo que los "fanáticos de la afición" no asisten a espectáculos boxeriles entre profesionales, pues la ausencia del país de la mayoría de nuestros mejores boxeadores ha hecho que el movimiento boxeril se haya reducido a las competencias entre amateurs.

El Sábado próximo en el Luna Park, nuevo local para peleas, situado en Arturo Prat esquina de 1[illegible] de Julio, se efectuará un match por el campeonato de Chile peso mosca, entre el actual campeón, Humberto Guzmán y Luis Castro, excelente campeón de Cautín.

Castro, con su victoria sobre Molina por K. O. dió méritos suficientes para acreditarse como un serio rival para Guzmán.

El match parece que será equiparado y que llevará al local una numero[illegible]

LA PRESENTACION DE JOHNSTON GONZALEZ

Enorme interés ha despertado la noticia de que Johnston González, campeón de Chile en el peso medio pesado, se presentará por primera vez en esta capital, batiéndose en un match a 12 rounds con Wili Murray el día 8 de Noviembre

Mañana La Voz Silenciosa

ESTRENO

Producción extraordinaria de los artistas Unidos, por el célebre actor dramático GEORGE ARLISS.

MAÑANA

ESMERALDA: BENEFICIO DE CARMEN FLORES, con el gracioso concurso de Arcos, Carmen Delgado y Los Huasos de Chincolco.

O'HIGGINS - «LA DIETA PARLAMENTARIA» por la Cía. BUHRLE - PLATEA $ 2.00

IMPERIO

Chilean Cinema Corporation
Hoy 6.30 y 9.40

Repetimos, a pedido de numerosas familias, nuestro doble espectáculo, de arte, de magnificencia, lujo y modas

JACQUELINE

por la encantadora SHIRLEY MASON y LA ACTUALIDAD DE LA MODA, en los centros aristocráticos de París.

PATERNIDAD

LA NUEVA JOYA TRIUNFAL DE PATHE-PARIS: LA INCOMPARABLE VERSION QUE SE HA HECHO DE LA POPULAR NOVELA DE JEAN AICARD (DE LA ACADEMIA FRANCESA) "LA RUE DU PAVE D'AMOUR", DRAMA PROFUNDAMENTE HUMANO Y DE FONDO EJEMPLARIZADOR. Impresionante interpretación de JEAN TOULOUT, M. DEBOUCOURT y SILVETTE PILLACIER.
ESTRENO, MIERCOLES DE MODA.

INFORMACIONES CABLEGRAFICAS DEL EXTERIOR

DE NUESTROS CORRESPONSALES ESPECIALES VIA EASTERN Y ALL AMERICA CABLES INC. Y DE "THE UNITED PRESS". LOS ORIGINALES DE TODOS LOS CABLEGRAMAS QUE SE INSERTAN EN ESTA SECCION ESTAN A DISPOSICION DEL PUBLICO EN ESTA IMPRENTA

M. Herriot explica la labor del Gobierno

En un banquete del Congreso Radical, el Premier hace un resumen de la labor realizada desde las elecciones

(Correspondencia cablegráfica de Webb Miller, especial para "La Nación")

BOULOGNE-SUR-MER, 19 — El Premier M. Herriot, que presidió un banquete ofrecido por el Congreso radical, pronunció un discurso en el que hizo un resumen de la labor realizada por el Gobierno desde las elecciones de Londres:

"Durante la Conferencia de Londres— dijo — permanecimos fieles al compromiso que habíamos aceptado de solucionar el cual ofrecimos tantas soluciones problema de las reparaciones, al ventajosas, pero todas fueron rechazadas.

"Sostenemos que hemos mejorado el plan Dawes sustituyendo sus términos primitivos, que eran demasiado vagos, precisiones que reducen y limitan las dificultades referentes a su ejecución y, en particular a los pagos en especies.

"Mucho se ha dicho respecto de las concesiones que hemos hecho, algunas referentes a fantasías esparcidas después de la guerra y otras ciertos datas fantásticos y casi astronómicos pero, por lo demás, solamente hemos aceptado las consecuencias inmediatas del plan Dawes, o sea de un régimen basado en la cooperación de los pueblos.

"Desde varios lados se nos encarecía aceptar el plan Dawes y mantenernos en el Rhur pero esto era imposible; teníamos que escoger entre la política de acción aislada con todos sus peligros, o la política de asociación. Escogimos la segunda solución que correspondía a los deseos de la Francia democrática.

"No se puede justificar la intervención de la religión en la diplomacia; los actuales acontecimientos demuestran que mucho se ha ganado en cuanto a paz interior se refiere. Nada hay oficial respecto de la reanudación de nuestras relaciones con el Vaticano, pues la absoluta separación del poder espiritual del temporal es la única garantía de la paz religiosa. Además declaro que no desafiaré una ley que es la expresión de la soberanía nacional".

Al hablar del presupuesto el premier recordó que el de 1924 había tenido que afrontar un déficit de 4,183 millones y que de allí se desprendía la dificultad con que tropezaba el primer presupuesto laborista pero que de todos modos la situación se robustecería gracias a tres condiciones que debe tener un presupuesto normal; unidad, sinceridad y equilibrio.

Explicó que tenía la intención de terminar con la política de empréstitos con el propósito de evitar cargas normales que debieran ser compensadas con contribuciones. Agregó que los llamamientos que se haría al ahorro nacional debían ser, en adelante, para liquidar el déficit del anterior empréstito para el presupuesto, para consolidar la deuda flotante y para reparar las regiones devastadas.

Refiriéndose a la participación de Francia en la Asamblea de la Liga de las Naciones, M. Herriot dijo, "Recordando las lecciones de la prudencia y del sentido común, estamos unidos en forma indisoluble al arbitraje, seguridad y desarme".

Acerca de Alemania, expuso: "Nuestras relaciones están ahora más fáciles y esto ha quedado demostrado por las negociaciones del Tratado comercial, a pesar de que parece que Alemania vacila todavía entre dos caminos, pues el partido nacionalista continúa su preparación militar y las uniones de jovenes ex-soldados se mantienen en contacto con la Reichswehr. Algunas manifestaciones se asemejan mucho a preparativos o ensayos de movilización y debiéramos estar seguros de que no se siembra más odio en los corazones de los jóvenes estudiantes alemanes que en los de los nuestros.

"El futuro sigue siendo incierto; la idea brutal de raza sigue combatiendo firme contra las ideas liberales sobre las cuales está fundada la civilización.

"Deseamos que triunfe el espíritu democrático.

"Francia ha invitado a todos los pueblos a la paz y está dispuesta a reanudar sus relaciones con Rusia si ésta demuestra que tiene deseos de paz internacional".—MILLER.—(U. P.)

EL GENERAL MAGAZ COMENTA LOS ATAQUES DE BLASCO IBAÑEZ

El Presidente interino del Directorio no atribuye mayor importancia a los ataques del escritor.

(Correspondencia cablegráfica de Rafael Morayta, especial para "La Nación")

MADRID, 19.— Como el general Primo de Rivera se encuentra en Marruecos, he entrevistado al general Magaz, presidente interino del Directorio, acerca de las declaraciones formuladas por Vicente Blasco Ibáñez.

"Sus declaraciones— me dijo— son tan tan faltas de lógica, tan fuera de proporción y tan lejos de la verdad, que no merecen el honor de una respuesta pero, ya que me preguntáis lo que me parecen, os diré que, a mi juicio, parece que hay algo así como una moda mundial, en ciertas esferas literarias, para aparecer ante el público casi como revolucionarios.

"Ciertos escritores hacen esto para que les sirva de réclame y demostrar a las masas que practican un nuevo credo, mezclando sus más sensacionales acusaciones con un violentísimo estilo. Consideran que la libertad de pensamiento equivale a arrogancia y sin razón.

"En el caso de Blasco Ibáñez y de otros, actúan a larga distancia, donde la ley no puede alcanzar a los detractores de su propia patria.

"Blasco Ibáñez, que esta fuera de España desde hace muchos años solamente conoce lo que ocurre en ella por las informaciones que le suministran sus amigos, todos ellos poetas que tienen mentes hiperbólicas. Lo que realmente ocurre y las circunstancias imperantes producirían seguramente una impresión totalmente diferente a su espíritu observador, si podía presenciar personalmente la quietud que reina en todo el país donde solamente ha habido una que otra detención de carácter político. Se convencería de que España no necesita de improvisadas liberaciones.

"Respecto de sus ataques a la persona del Rey, ellos han sido formulados afortunadamente, en Francia, país en el cual Alfonso XIII ha merecido inequívocas pruebas de afección y simpatía, tanto de parte del pueblo como del Gobierno.

"Los diarios franceses, ansiosos de suministrar informaciones sensacionales a sus lectores, han aceptado los ataques impresos de Blasco Ibáñez, pero éste no debe olvidar que la mayor parte de su éxito se debe a su talento de escritor que le ha conquistado el respeto del pueblo.

"Sus trozos de carácter político no serán, seguramente, los que llevarán su fama al altar".—Morayta.— (U. P.)

PORTUGAL

LISBOA, 19.—**El Príncipe real de Dinamarca** llegó de incógnito.—(U. P.)

LISBOA, 19.—**En el puerto han explotado dos bombas**, causando enormes perjuicios.—(U. P.)

LISBOA, 19.—Los políticos **radicales**, arrestados últimamente, han sido puestos en libertad.—

LISBOA, 19. — **El diario "O Século"**, dice que probablemente el quince de Noviembre será convocado el Parlamento.—(U. P.)

FRANCIA

PARIS, 19. — El señor **Arturo Alessandri** llegó a esta capital, de donde se dirigirá a visitar Italia.—(U. P.)

PARIS, 19.— **Se anuncia que el Ministreio de Finanzas** tiene en estudio un proyecto destinado a la vez a apoyar las anualidades del Gobierno y dar a los accionistas de las compañías francesas mayores garantías acerca de sus capitales invertidos.

Según el proyecto, el 10 por ciento del capital que constituye la reserva legal sería transformado en anualidades del Gobierno y, como el monto total del valor de las acciones de las compañías francesas asciende a cerca de 30 mil millones de francos, se obtendría un fondo de tres mil millones, lo que, según se espera, contribuiría a estabilizar las cotizaciones y, al mismo tiempo salvaguardar los intereses de los accionistas.

El plan, que entraría próximamente en vigencia, se aplicaría igualmente a las nuevas compañías.— (U. P.)

AUMENTA LA CARESTIA DE LA VIDA EN ALEMANIA

¿Qué actitud adoptarán las compañías formadas de acuerdo con el plan Dawes, ante las peticiones de aumento de salarios de sus operarios?

rrespondencia cablegráfica de Carl D. Groat, especial para "La Nación")

BERLIN, 19.— Mientras la crisis ministerial parece destinada a ser solucionada antes de que el Reichstag vuelva a reunirse el Miércoles próximo, tanto el pueblo como los miembros del Gobierno están hondamente preocupados por el alza de los precios.

El índice nacional baja actualmente de uno a dos por ciento semanalmente y puede decirse que los precios de todos los artículos son muy superiores a los que imperan en el resto del mundo. Los salarios están muy lejos de responder a las necesidades de los obreros, lo que provoca una creciente insistencia para obtener un nuevo ajuste de los salarios.

Se cree que, en esta semana, habrá negociaciones sobre alza de salarios entre los operarios ferroviarios y las nuevas compañías organizadas de acuerdo con el plan Dawes. Los obreros examinan con atención los acontecimientos para ver la actitud que adoptarán los extranjeros respecto de la declaración explícita que figura en el plan Dawes de que los obreros alemanes no serían obligados a rebajar su nivel de vida para hacer frente a las obligaciones impuestas por las reparaciones.

Los alemanes han tenido siempre un nivel de vida inferior al del resto del mundo pero, en la actualidad están a ración de hambre ya que, en algunas actividades, se considera que un dollar o un dollar y medio al día constituyen un salario elevado.— Groat.—(U. P.)

LA TRASLACION DE LOS RESTOS DE LEON XIII

La ceremonia no revestirá el brillo que se había anunciado

ROMA, 19.—En las altas esferas del Vaticano se desmiente el rumor de que el 9 de Noviembre o en cualquiera otra fecha determinada para la traslación de los restos de León XIII, vayan a realizarse ceremonias extraoficiales.

Se ha manifestado, sí, que el Vaticano ha abandonado su plan primitivo de aceptar honores oficiales del Gobierno de Italia al acto de la traslación, como también a la aceptación del propósito de que el Papa haga cesar su "voluntaria reclusión".

Se ha confirmado que la traslación de los restos de León XIII desde la Basílica de San Pedro a la de San Juan de Letrán, se realizará de noche, en un automóvil, en vez de una carroza de gala, pues ésta no podría ser arrastrada, dado lo pesada que es la urna. El cortejo será escoltado por algunos altos dignatarios papales, quienes harán la entrega de los restos a los dignatarios de la Basílica de San Juan de Letrán.

Previamente se realizarán en San Pedro algunos servicios religiosos, a los que concurrirán solamente Merry del Val. El Sacro Colegio y la Corte pontificia acompañarán al Papa solamente al acto de la bendición de los restos, los cuales llegarán a las tres de la mañana a San Juan de Letrán, donde el Cardenal Vannutelli los bendecirá nuevamente, antes de que se inicien allí las misas de requiem.—(U. P.)

ESTADOS UNIDOS

WASHINGTON, 19. — **El nombre de M. Daeschner** ha sido presentado a la Casa Blanca. Se espera que la aceptación, como Embajador de Francia, no será demorada.

Se ha lamentado mucho el deseo de M. Jusserand de regresar a Francia, porque había sido Embajador ante el Gobierno de Washington durante veintidós años y es el único Embajador que actualmente está en servicio activo, y que se mantuvo en su puesto durante todo el tiempo que duró la guerra mundial.—(U. P.)

Los gastos de la campaña presidencial

CHICAGO, 19. — La investigación de los cargos de que el Partido republicano está formando un fondo de diez a doce millones, para gastarlo en las elecciones presidenciales, será reanudada el Martes en Washington.

Se dice que numerosos banqueros y hombres de negocios que suscribieron grandes sumas, han sido citados a declarar.

También será citado el Comité oficial demócrata y la Federación obrera americana para que den cuenta del dinero que están gastando en la campaña.—(U. P.)

El "Shenandoah" zarpó de Camp Lewis

CAMP LEWIS (Washington), 19.—Después de aprovisionarse de combustible, el Shenandoah zarpará hoy a las 9 A. M., en viaje de regreso de San Diego.

Durante todo el día de ayer voló en círculo sobre el campamento, porque le era imposible bajar sin dejar escapar helio pero, finalmente, pudo anclar cuando ya había caído la noche.—(U. P.)

PORTLAND, 19—El Shenandoah abandonó su molo de amarra en Camp Lewis, continuando viaje de regreso, hoy a las 12.10 P. M.—(U. P.)

ASTURIA (OREGON), 19. — El Shenandoah, volando hacia el Sur con una velocidad de cincuenta millas por hora, pasó sobre el río Columbia a las 4.45 P. M.—(U. P.).

ITALIA

ROMA, 19.—**El Papa ofició una misa** en su capilla privada, en presencia de 70 peregrinos procedentes de Gales y presididos por monseñor Mosty, obispo de Cardiff.—(U. P.)

ROMA, 19.—**Los amigos y parientes de Orlando** desmienten la noticia de que se le haya confiado una misión ante el Gobierno español, como lo ha anunciado una parte de la prensa francesa.—(U. P.)

ROMA, 19.—**Los dueños de cines y distribuidores de películas** amenazan con suspender las proyecciones en todo el país, como protesta contra el aumento de las contribuciones que gravan estos espectáculos.—(U. P.)

ROMA, 19.—**Comunican de Milán el fallecimiento** del actor cómico Giuseppe Sichel.—(U. P.)

ROMA, 19.—**Comunican de Bérgamo** que el mayor de Ejército Juan Ancillotto se mató cerca de Caravaggio, al darse vuelta el automóvil en que viajaba a gran velocidad.

Ancillotto fué uno de los ases de la aviación italiana durante la guerra en la que obtuvo una medalla de oro.

Se había especializado en incendiar los globos austriacos en el Bajo Piamonte, después de Caporetto, siendo su hazaña más notable el haber atravesado un globo incendiado, regresando a tierra con fragmentos de la cubierta del globo enredados en las alas del aeroplano.—(U. P.)

BRASIL

El scout Alvaro da Silva entrega un mensaje

DE LOS ESTUDIANTES CHILENOS

RIO DE JANEIRO, 19.—Hoy se realizó una brillante ceremonia en el Club Militar, con motivo de la entrega del mensaje enviado por los estudiantes de Valparaíso a los estudiantes brasileños.

El mensaje fué entregado por el scout Alvaro da Silva. Se pronunciaron discursos fraternales. Asistieron los Ministros de Relaciones e Interior, el Prefecto, los profesores y numerosos estudiantes.—(U. P.)

BUENOS AIRES, 19.—**Avisan de Alto Paraná** que los rebeldes derrotaron a los gubernistas, que los sitiaban en el puerto de San Juan.

Todos los extranjeros desertaron de las filas de los rebeldes, quienes se fortifican en varios puntos estratégicos.—(U. P.)

ORDEN DEL DIA PUBLICADA POR PRIMO DE RIVERA

En su calidad de Jefe del Gobierno de España, Alto Comisario de Marruecos y Comandante en Jefe de las fuerzas españolas en Africa, pide a las tropas que continúen luchando contra el enemigo, las enfermedades y contra cuanto se presente.

MADRID, 19.— Primo de Rivera ha publicado la siguiente orden del día general, del Ejército del Africa:

"El Rey, a propuesta del Directorio, me ha encomendado la Alta Comisaría de España en Marruecos y el comando el jefe de este Ejército, cesando, por motivos de salud, en este cargo, el ilustre general Aizpuru".

"Como jefe del Gobierno y también como Alto Comisario y General en Jefe del Ejército de Marruecos, dedicaré todo mi humano empeño en esta empresa, en que el honor militar de España está comprometido. Llevo cuarenta días entre vosotros y conozco perfectamente de cuánto sois capaces y del esfuerzo que queda por realizar para salvar el honor de las armas y las vidas de nuestros soldados".

"Se realizará después la constitución de estos territorios en forma que España cumpla su misión, sin ser posible los continuos desacatos para el prestigio nacional".

"En breve España restablecerá su situación, reorganizará sus unidades, ayudada por los buenos musulmanes y por los bravos indígenas que luchan en nuestras filas. Ahora cumplamos todos nuestro deber con celo, sagacidad y disciplina, pero sin críticas desalentadoras".

"La moral del enemigo decae a intervalos y las tropas sólo pueden hacer el último esfuerzo, si se lo permiten sus dicensiones y rencillas pues se encuentran desesperanzados por el triunfo que le prometieron sus jefes, y que no aciertan a alcanzar, ante nuestra resistencia y virtudes militares".

"España entera, desde el Rey, hasta el último ciudadano os sigue con ansiedad y desea consagrar al Ejército el laurel que merece. Haré estudiar todos los ca heroísmo para la debida pensa".

"La empresa es dura y mentan con admiración los tranjeros. Nuestra raza gullo por los vencedores grandes dificultades que todas con su tenacidad y v

"Los seres amados vosotros, pero más vuestro honor que vuestras

"España, merece que el ma de Marruecos tenga y para eso va uniendo fuerzos, para servir al lamente os pide que pong mi igual confianza que yo go en vosotros".

"¡A luchar contra el contra las enfermedades, cuanto se presente, todo es ño obstáculo para que los dos de nuestra raza los ¡Viva España! (Firmado). tro General en Jefe Primo vera".— (U. P.)

LAS DIFICULTADES QUE PRESENTA LA CAMPAÑA DE MARRUE

Se han desencadenado grandes temporales. — No obstante, se han realizado algunas operaciones con éxito para los españoles.

MADRID, 19. — Numerosas dificultades presenta la campaña de Marruecos. A éstas se añade ahora el gran temporal que se ha desencadenado en la zona y que causa daños en las vías de comunicaciones entre las posiciones y que dificultan los aprovisionamientos.

Este temporal también ha repercutido en el estado sanitario. No obstante el temporal, las tropas vigilan activamente los movimientos de enemigo, combatiendo a los pequeños grupos que se sitúan en los puntos dominantes del camino a Xauen.

También se han rechazado los ataques y agresiones contra las posiciones de Miskrela y los puestos de Garusin.

Con el objeto de evitar estas pequeñas agresiones, que se traducen en escasas pero continuas bajas, operaron dos columnas, que salieron de Xauen, lanzándose en impetuoso ataque al asalto de los atrincheramientos de los rebeldes. Ante el vigoroso empuje, huyó el enemigo perseguido por la artillería, abandonando muertos y sufriendo muchos heridos.

El cuerpo de ingenieros reconstruyó el blocao de Miskrela número tres y emprendieron la retirada, entrando a Xauen entre las aclamaciones del vecindario que contempló las operaciones desde la ciudad.

En la zona de Larache los españoles han establecido cuatro blocaos para asegurar la evacuación del zoco de Jemis, Baberson y otras posiciones.

El vapor "Cabanal" desembarcó un batallón en Inca, procedente de Algeciras; y el vapor "Cola" desembarcó una batería de artillería y material de guerra y de hospital. Regresarán dichos vapores, conduciendo los heridos y enfermos a España.

En la zona de Melilla, los rebeldes atacaron la posición de Loma Roja y el convoy a Benítez. La posición de Tayudait cañoneó a los rebeldes que conducían el ganado, dispersándolos.

El General San Jurjo ha recibido una carta del torero Sánchez Mejías ofreciéndose para torear seis toros en la corrida que se organiza a beneficio de los legionarios.—(U. P.)

ESPAÑA

MADRID, 19.—El Minis Estado, informando respe naufragio del "Ciudad de C dice que se produjo a ca haber chocado con un ba diéndose en veinticinco m No obstante, se salvó toda pulación y todos los pasaje

Se perdió la carga, que co en cinco mil sacos de cacao ce reses.—(U. P.)

MADRID, 19.—Un comu oficial de Marruecos inform en la zona occidental, la c de Castro Girona convoyó Miskrela, restableciendo los tos evacuados, sin mayores tencias de parte de los rebel

Continua el temporal en zonas.—(U. P.)

MADRID, 19.—La Facul Derecho ofreció un té en lón rectoral, al profesor rense señor Rodríguez.

Se habló durante la ma ción, de la conveniencia de nuar el intercambio de profe —(U. P.)

Terremoto y diluv granizo en Granad

MADRID, 19.—Informa Granada que se ha registrad un intensísimo terremoto, segundos de duración. Tuv momentos, uno de trepida otro de oscilación. Se sint la vez grandes ruidos neos.

El vecindario se encuentr madísimo, abandonando sas.—(U. P.)

GRANADA, 19.—Una gr menta de granizo, que pa diluvio, convirtió en ríos lles. Desde Albaicín y la bra bajaban los torrente campanas de las iglesias alarma. Varios centros se encuentran inundados, mo que numerosas casas población.—(U. P.)

ELOGIOS AL EX-P SIDENTE ALESSA DRI

MADRID, 19.—"La Lib publica un artículo elogi ex-Presidente de Chile, señ turo Alessandri. Señala tre des hechos de su administ 1.o Que ha sido el prim único Presidente verdader popular, democrático y re ta; 2.o Que sometió a arb el largo litigio con el Perú 1 apsrovincias de Tacna y y 3.o Que obtuvo la refor ministrativas y constitucio (U. P.)

RIT $ 1 PARA TEÑIR EN CA NO MANCHA LAS M

¡QUÉ RICO..! CIGARRILLOS HABANITOS 60 ¢.

"BUICK" 1925
El auto insuperable por su belleza y calidad
IMPORTADORES:
MORRISON & Co.
SANTIAGO

LA MAS EFICIENTE
PARA AFEITAR PERFECTA Y ECONOMICAMENTE
es la VALET "AUTRO-STROP"
La única máquina de afeitar que asienta y dá filo a sus propias hojas sin necesidad de aparatos auxiliares.
LA VENDEN TODAS LAS CASAS de NOVEDADES y del RAMO

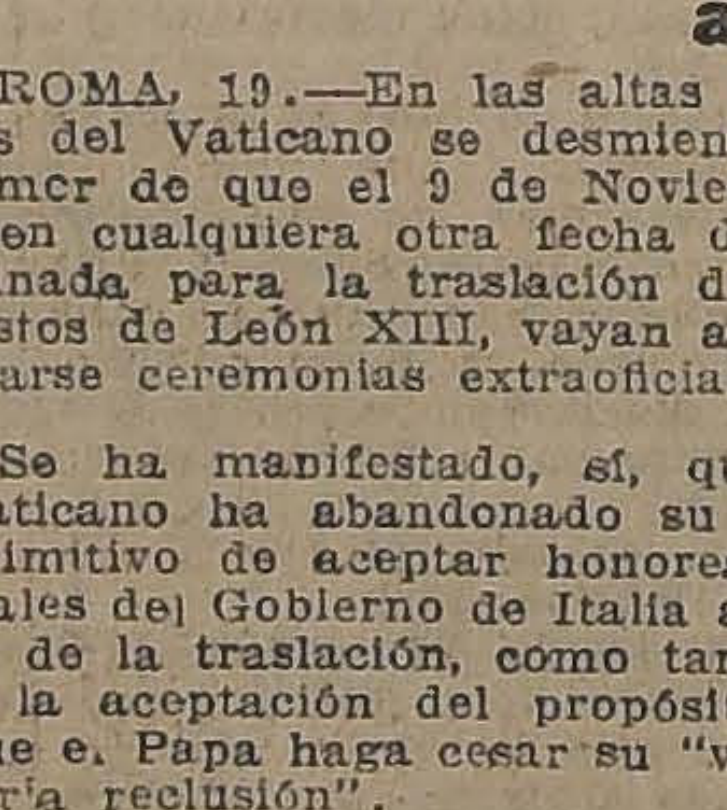

CORSETERIAS UNIDAS
"La Flor del Día"
SAN ANTONIO ESQ. DE MONEDA
CORSES "SEMI - FAJAS" Y FAJAS
Perfección, comodidad y gran baratura.
¡OJO! También extraordinaria liquidación de calzado fino.
"LA FLOR DEL DIA"
SAN ANTONIO 36, ESQ. MONEDA

Sulfato de Soda
Véndese hasta por 20 toneladas mínimas y acéptanse contratos hasta por seis meses Precios ventajosos. Entregas desde el 31 de Diciembre de 1924. Dirigirse:
VALPARAISO. Casilla 305
ANTOFAGASTA. Casilla 410

HERNIAS

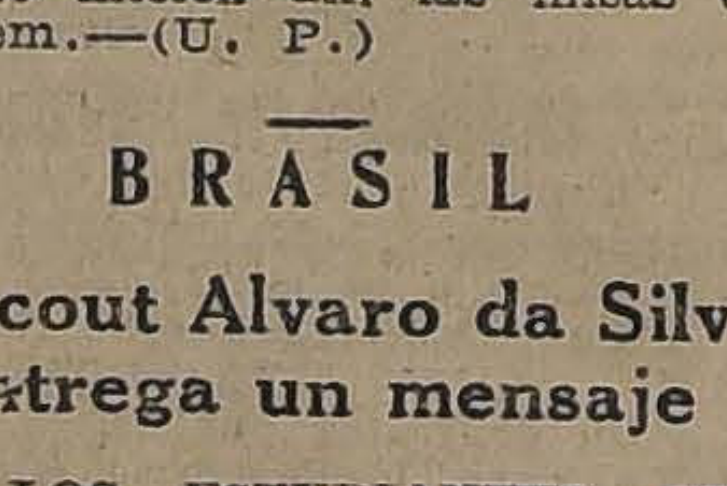

Bragueros elasticos, fajas con pelotas neumáticas. Piernas y brazos artificiales. Aparatos ortopédicos, muletas.
ARMANDO CHAPUIS
A. Prat 346. — Casilla 409
Unico especialista en Chile.

ITER CINZANO Vendedor Mayorista Alfredo Blanchard Calle la Bolsa 33 - Teléfono 1890 VERMOUTH CINZA

Cuide Celosamente su Archivo
En él se encuentra el secreto de sus negocios, la llave de sus triunfos, las pruebas de pactos mercantiles.
LOS ARCHIVADORES DE ACERO
RONEO

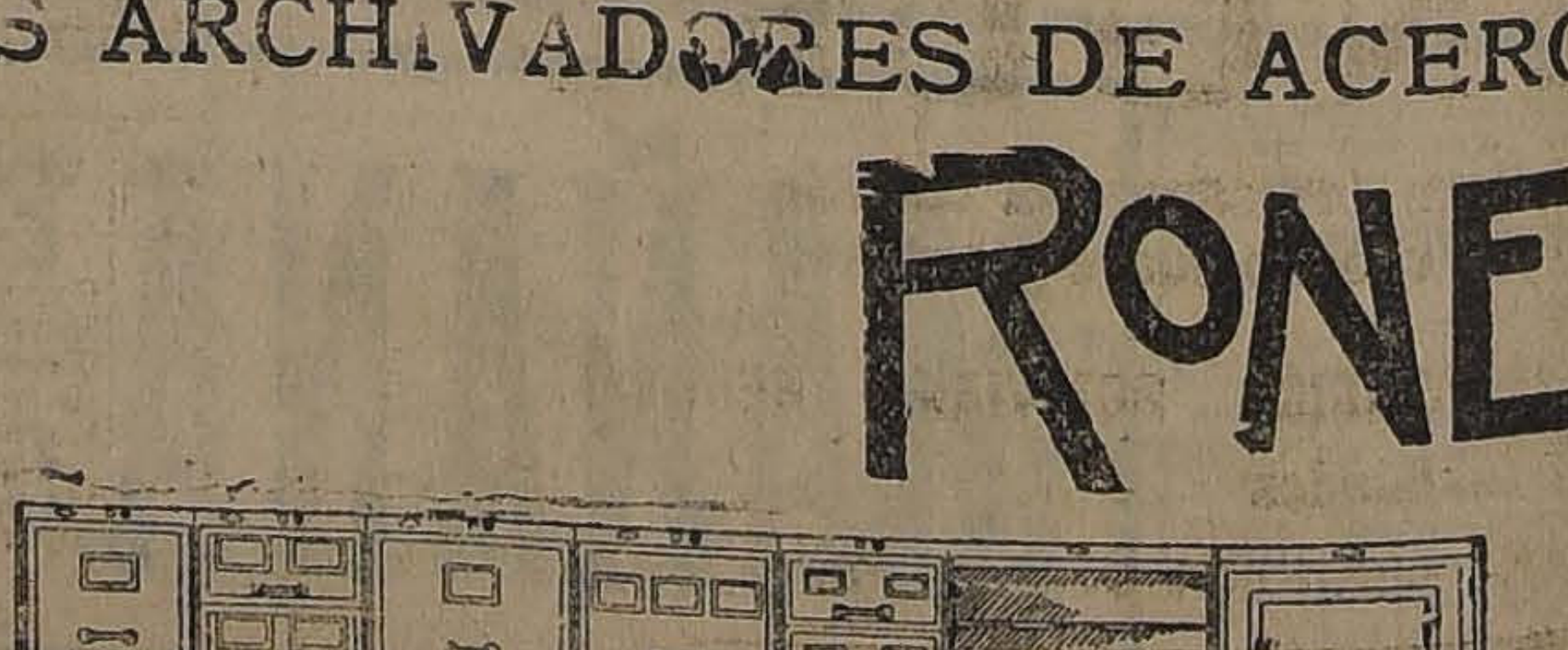

representan el único medio de poner al abrigo de manos y miradas extrañas, la documentación del industrial o del comerciante.
Nada puede el fuego contra sus paredes de acero.
Nada pueden los ladrones contra sus cerraduras
SEGUROS.— ELEGANTES.— BARATOS
Pida detalles a sus agentes exclusivos:
CASA DAVIS. — SAN ANTONIO 527-11

A FIESTA AEREA EN EL HIPODROMO CHILE

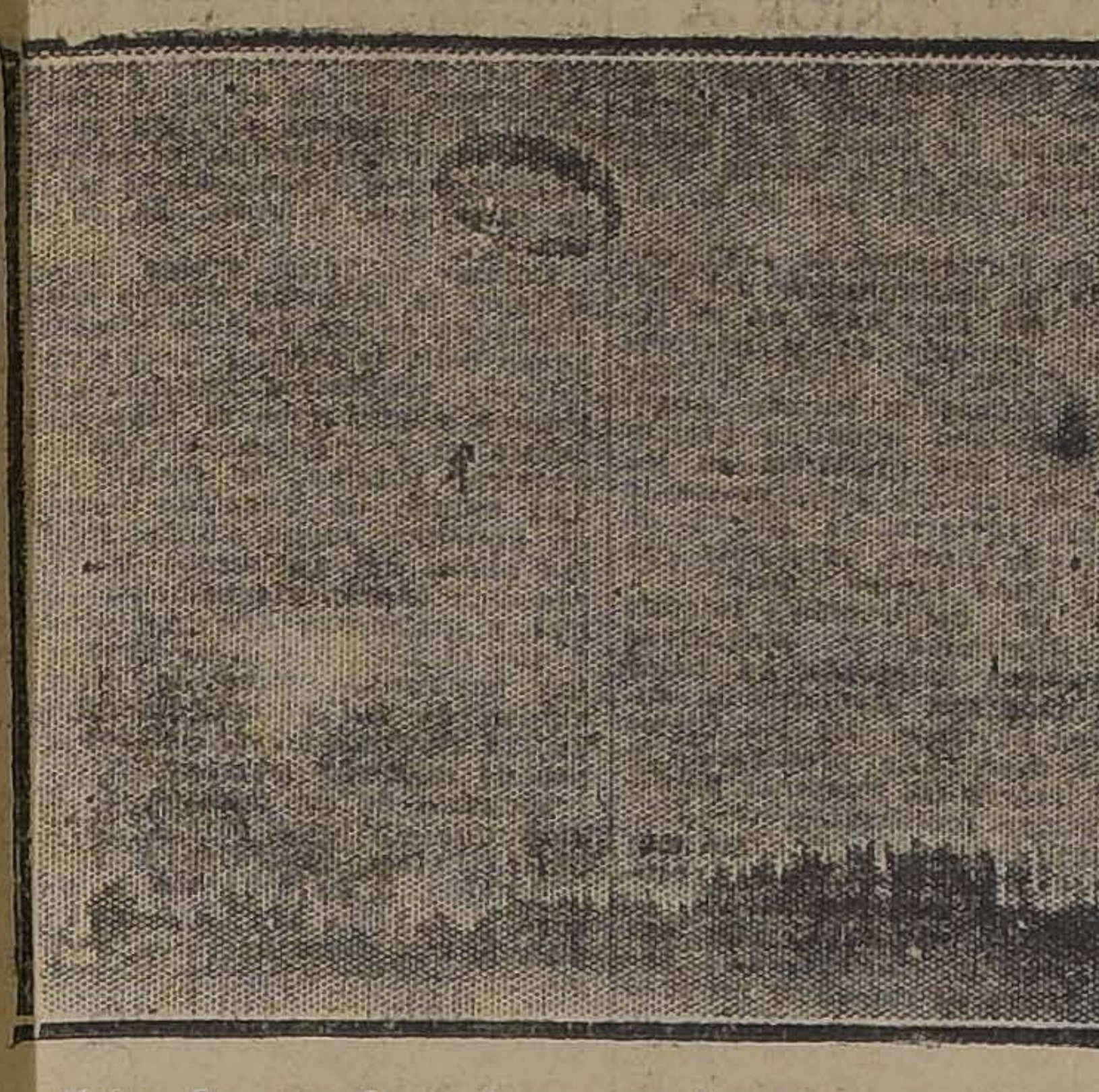

Heinecke en pleno descenso durante una de sus exhibiciones

Como en ocasiones anteriores, el paracaidista alemán señor Heincke, realizó ayer la proeza de dejarse caer desde un aeroplano a considerable altura, valiéndose del paracaídas de que es inventor.

Con tal motivo, en la cancha del Hipódromo Chile y los alrededores se había reunido una considerable cantidad de gente.

El señor Heincke realizó la prueba con todo éxito. Desde un avión "Avro" tipo de guerra, piloteado por el teniente Sáenz, se desprendió el paracaidista cuando la máquina volaba a más o menos 1,200 metros.

La expectación del público fué visible: a esa distancia vióse de improviso desprenderse desde el aeroplano un bulto informe que a los cien metros, tal vez, se diseñó claramente: el paracaídas se abrió y Heincke deslizóse a través del espacio, lentamente, hasta tocar tierra.

Entretanto, el teniente Sáenz ejecutaba algunos vuelos acrobáticos que fueron entusiastamente aplaudidos.

VISITA DEL BANDO DE PIEDAD

El Bando de Piedad de Chile realizó ayer tarde una hermosa fiesta de caridad en el Hospicio, establecimiento de beneficencia que mantiene más de 1.000 asilados.

En el teatro de la Casa se realizó un bonito programa artístico a cargo del presidente de la Comisión de Fiestas del Bando, señor Ramón Manríquez, distinguido joven que se esmeró por presentar un buen conjunto que mereció nutridos aplausos de la concurrencia.

La tonadillera Gabrielita Ubilla fué también muy aplaudida; en la misma forma el parodista señor Lucho Barra.

Asistieron a la fiesta numerosas personas invitadas especialmente; las Madres del establecimientos y delegaciones de socios del Instituto Nacional, Instituto de Humanidades, Padres Franceses, Liceo Alemán, San Ignacio, San Pedro Nolasco, Liceo de Aplicación y otros.

A las 4 se daba por terminado el programa y se repartió a los asilados, dulces, galletas y golosinas, llevadas por los mismos socios del Bando de Piedad, institución que fué largamente aplaudida por la obra tan simpática realizada ayer por la juventud estudiosa que pertenece a dicha Sociedad.

¡¡HOY!!

Calzado de medida rezagado, realiza,

BOTERIA MOREL

SAN ANTONIO 85

FORMOSAPOL ⑱

SIMODONT

El desinfectante indispensable para la higiene íntima de la mujer.

CRONICA POLICIAL

DELINCUENTES INTERNACIONALES QUE LLEGAN AL PAIS

LA SECCION DE SEGURIDAD LOS DETIENE CON NUMEROSAS ESPECIES DE SOSPECHOSO ORIGEN

"La Nación" en su edición de anteayer anticipó a sus lectores que la Sección de Seguridad había detenido a dos ciudadanos argentinos sobre quienes recaían sospechas de que fueran los autores de un robo hecho en un almacén de la Alameda esquina de García Reyes.

Puestos estos individuos a disposición del Juzgado del Crimen, fueron dejados en libertad por no existir prueba alguna en su contra.

Pero la Sección de Seguridad solicitó de la policía argentina que le remitiera datos sobre Leandro Suárez Gaona y Arturo Espigary Vásquez, que eran los nombres de esos individuos, la que contestó que eran sujetos muy peligrosos que se habían visto obligados a abandonar el territorio en vista de la persecución y vigilancia de que eran objeto.

Con estos datos, la Sección de Seguridad siguió nuevamente las huellas de los argentinos, los que fueron encontrados en casa de Eduardo Escobar, ciudadano también argentino, y a quien vigila la repartición policial indicada.

En poder de estos argentinos se encontraron numerosas especies de valor, las que se estiman mal adquiridas por lo que serán puestos nuevamente en poder de la justicia con los últimos antecedentes recibidos de la República vecina y los recogidos en esta capital.

En la mañana de ayer se recibieron nuevos cargos contra Suárez y Espigary, a quiénes se acusa de ser los culpables de otros robos que aún no habían sido descubiertos.

Las pesquisas estuvieron a cargo de los detectives señores Alberto Morales, Enrique Rosales y Carlos Berton.

EL ZAPATERO QUE FUE A DELINQUIR A LO GAMBOA

PERO LA POLICIA DE BARRANCAS LO SOPRENDIO CON EL ROBO

La policía comunal de Barrancas encontró con un sujeto que salía del fundo Lo Gamboa y se dirigía al fundo El Peumo, con un bulto sospechoso.

Como les llamara la atención a los guardianes la presencia de ese individuo en esos parajes, donde no lo habían visto nunca, se acercaron y le dieron orden de que se detuviera.

Una vez en presencia del desconocido, le preguntaron por su nombre, contestando que se llamaba Domingo Flores Díaz y vecino de Santiago, donde ejercía la profesión de zapatero.

Entonces los guardianes le indicaban que mostrara el paquete sospechoso, y se encontraron con que era un terno nuevo el que llevaba.

En uno de los bolsillos del terno apareció una billetera con $ 276 en dinero, un talonario de cheques del Banco Español de Chile y una letra por la suma de $ 1,166.70.

Poco después se presentaba a la policía don Ernesto Vega, residente en el fundo Lo Gamboa, dando cuenta que había sido víctima de un robo y reconocía todas las especies encontradas en poder del tal Flores como as suyas.

Con esta aclaración se sacó en limpio que el zapatero a quien se veía por primera vez en esos parajes, era el autor de un robo en Lo Gamboa, que debido a la oportunidad con que los guardianes de la policía de Barrancas lo habían encontrado, se pudo aprehenderlo y recuperar las especies que se llevaba substraídas.

Ayer en la tarde fué puesto a disposición del Juzgado del Crimen de turno en el parte respectivo y las especies que se hallaron en su poder.

El juez señor Rondanelli interrogó al sujeto y después de su declaración, ordenó que ingresara a la Cárcel por el robo de que damos cuenta.

Choque de vehículos

Ayer a las doce del día se produjo un choque entre el tranvía 440 de la línea 10 y el auto del señor Domingo Cabrera.

El choque que ocurrió en la calle de Estado al llegar a Moneda, se debió a una imprudencia del maquinista del tranvía, pues en esos momentos en que la afluencia de autos y carruajes era enorme, el tránsito estaba totalmente interrumpido. A pesar de esto, el maquista apuró la marcha del tranvía chocando con el auto del señor Cabrera, causándole algunos desperfectos.

Hoy, a las 2.30 de la tarde, la Sociedad Odontológica de Chile inaugurará un Monumento al Dr. Germán Valenzuela Basterrica, considerado el padre de la Odontología Chilena.

La inauguración se llevará a efecto en el jardín de la Escuela Dental.

Delegaciones de la Sociedad Odontológica de Argentina y Valparaíso rendirán homenaje al maestro.

Han sido invitado a este Acto el Ministro de Instrucción, Facultad de Medicina, Sociedad Médica, Cuerpo de Boy Scouts, Liga Contra la Tuberculosis a que pertenecía el Dr. [illegible]

Cigarrillos
Cabañas
HABANOS EXTRA-FINOS
1.60 la cajetilla

LA ASAMBLEA DE AYER EN LA FEDERACION DE EMPLEADOS PARTICULARES

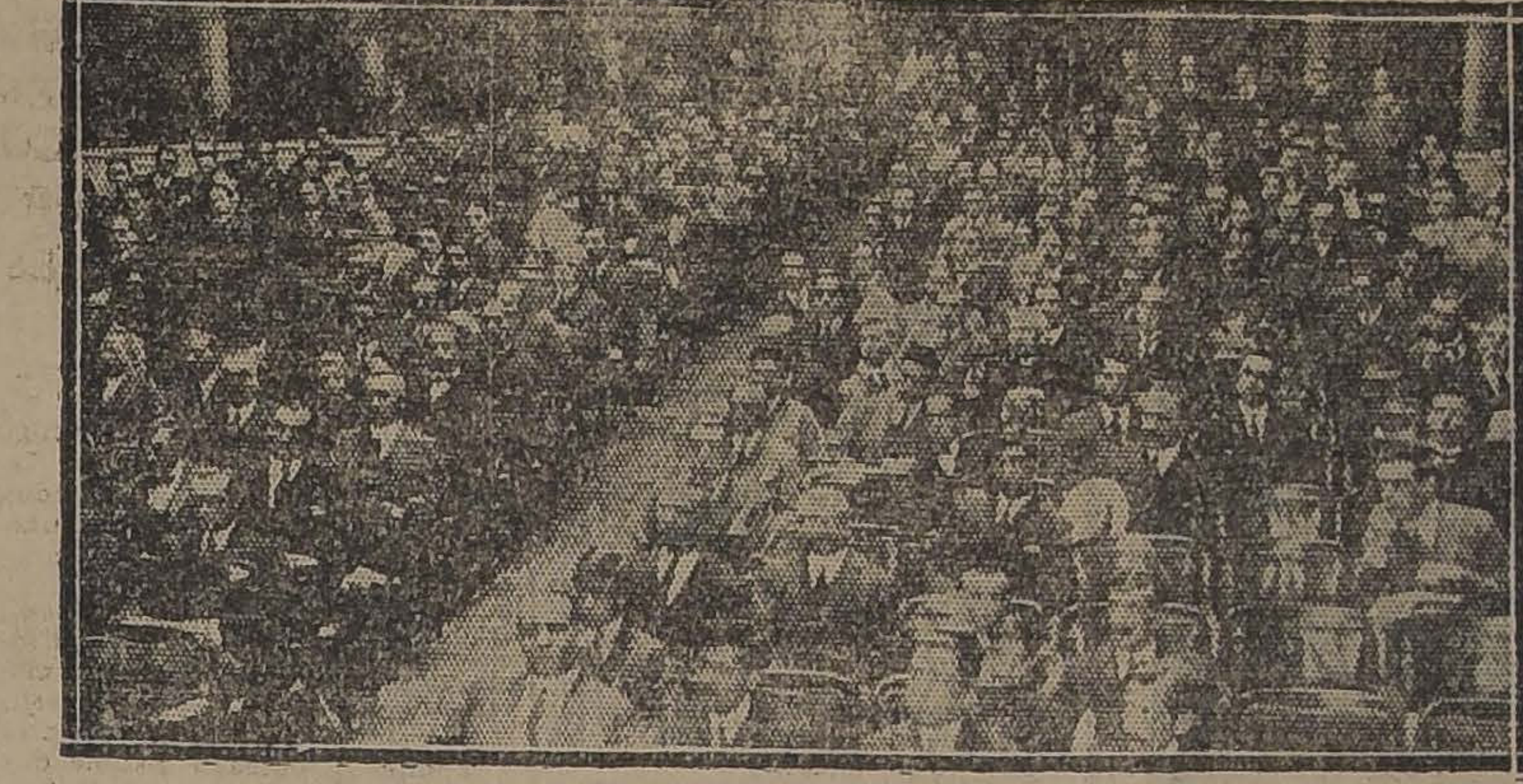

Un aspecto de la concurrencia en la asamblea de empleados particulares

Con una numerosa concurrencia de empleados se llevó a efecto ayer la asamblea pública de La Federación de Empleados Particulares en el Teatro Principal.

Se dió cuenta de las notas de la Asociación de Telegrafistas de Chile, que comunica el nombramiento de una comisión de su Directorio para que la represente en esta asamblea y otra de la Federación de Empleados Particulares de Talca por la que daba cuenta de su fundación y presenta a su secretario el señor Adrián Toledo O., como delegado ante esta asamblea.

El Secretario de la Federación de Talca dió a conocer la aspiración de los empleados de esa localidad que es llegar a formar parte de la Federación que há de unir a todos los empleados de la República y manifestó que en el próximo mes vendrá una comisión de varios miembros del directorio a ponerse al habla con el directorio de la Federación de Santiago a fin de coordinar la acción de ambos organismos.

En seguida habló el delegado de los Telegrafistas quien se refirió a la necesidad que existe de que todos los organismos representativos de los empleados marchen unidos para la defensa de sus comunes intereses.

Habló a continuación el señor E. Bunster miembro de la comisión que tiene a su cargo la reforma de la ley. El señor Bunster hizo ver que los diversos intereses de los empleados y empresa de comercio se encontraban en juego y que solamente vencería en esta cruzada el que mayor coesión presente en su organización y terminó diciendo que ahora más que nunca se necesita de una férrea institución que tenga en su seno, si es posible, a todos los empleados de la República.

Se le ofreció la palabra al señor José Dolores Vásquez, quien hizo en síntesis una crítica a la ley. Demostró el señor Vásquez que esta ley merece una total reforma, pues, fué tan precipitada su dictación que, en vez de traer beneficios traerá serios perjuicios a los empleados, si estos no están férreamente unidos y dispuestos a defender sus derechos. El señor Vásquez se ofreció para concurrir el Martes próximo a la secretaría a fin de dar mayores detalles al derectorio.

Varios asistentes hicieron preguntas al orador siendo estas contestadas, por el señor Vásquez.

Al terminar fué largamente aplaudido.

El presidente de la Asociación de Estudiantes y Empleados José Luis Amunátegui, hizo ver que la institución que presidía se adhería en todo momento a la campaña iniciada por esta Federación.

El presidente puso en discución un voto llegado a la mesa el que fué aprobado por aclamación. El voto dice así:

"La Federación de Empleados Particulares reunida en asamblea plena en la sala del Teatro Principal acuerda, prestar su ayuda moral y material a la Asociación de empleados de Correos y Telégrafos, en la campaña que está empeñada para lograr el mejoramiento económico de los empleados de Correos y Telégrafos".

Se avisó a la asamblea que la sesión ordinaria del Viernes próximo se efectuará en el local de la Asociación de Contadores de Chile, situado en los subterráneos del Rascacielo Ariztía.

Para la asamblea del Domingo próximo se cuenta con la cooperación del Dr. don Julio Bustos, seguramente se efectuará en el Teatro O'Higginis.

Hoy a las 9 de la noche se reunirán los miembros de la comisión beneficio a "El Clarín".

Mañana, a las 9 de la noche, se debe reunir el directorio a fin de oir la disertación del abogado, señor Vásquez.

Los registros, como se sabe, se encuentran abiertos en San Diego 658, hasta las 8 de la noche y desde esa hora hasta las 10 en el local social, San Diego 291.

LA JUVENTUD ISRAELITA VISITA LA SECCION EXPERIMENTAL DE HIGIENE DEL EJERCITO

Ayer en la tarde, los socios del Centro Juventud Israelita de Santiago, visitaron el establecimiento con cuyo nombre encabezamos esta información. A la hora indicada se congregaron en el punto de partida, Plaza Italia, un crecidísimo nůmmero de jóvenes y señoritas pertenecientes a esta institución, partiendo en varios vehículos a la Sección.

A la llegada fueron recibidos y gentilmente atendidos por el señor doctor José S. Salas, quién, antes de iniciarse la visita, dictó una interesante conferencia sobre las enfermedades de trascendencia social, señalando los peligros que para la juventud encierra, el desconocimiento de estas materias. Mencionó el papel que le incumbe al Estado y a la sociedad en general, ante un problema de tan vital importancia. En el trascurso de la visita, ilustró a los visitantes sobre las diversas secciones, su funcionamiento y los servicios que prestan, obsequiándoles publicaciones y folletos que tienden a infiltrar en el ánimo de las clases populares, el convencimiento de la necesidad de vigilar por la salud propia y la de las futuras generaciones chilenas.

Terminada la visita de las diversas dependencias del establecimiento, el jefe de la Sección Experimental, ofreció a la concurrencia un pequeño lunch y siguiose a continuación con una tertulia muy animada.

La jueventud israelita se retiró muy favorablemente impresionada del buen pie en que se encuentra este plantel sanitario, bajo la acertada dirección del doctor Salas, y sumamente agradecida de las atenciones que les dispensó en el trascurso de la visita.

EL COBRO DEL IMPUESTO A LA RENTA

EL GOBIERNO PIENSA HACERLO A DOMICILIO PARA FACILITAR LA PERCEPCION DE LAS SUMAS DESTINADAS A LA ATENCION DE LAS NECESIDADES DEL ESTADO

En una de nuestras ediciones anteriores, dimos cuenta en forma amplia de lo: propósitos del Gobierno ante los futuros proyectos financieros y las medidas que habrán de tomarse para financiar convenientemente los presupuestos, hoy aumentados con las recientes leyes de sueldos despachadas, algunas en vigencia desde luego y otras a partir del 1.o de Enero próximo.

En ese información, el Ministro de Hacienda, señor Muñoz Rodríguez declaró en forma categórica que los propósitos existentes, eran no cargar al contribuyente con más tributos que aquellos más indispensables para la atención de las premiosas necesidades de la Caja Fiscal, dejando establecido desde luego, el deseo del actual Gobierno, de atender los gastos anuales de la nación, con las rentas ordinarias, considerando como extraordinarias las entradas del salitre y destinarlas a obras, también, extraordinarias, reproductivas.

Se nos ha informado que en la actualidad el Gobierno se procupa de procurar por todos los medios, facilitar la percepción de los impuestos, a fin de que ingresen a Arcas Fiscales las sumas que por cada ley se ha calculado para el financiamiento de los presupuestos.

A esta respecto, uno de los puntos a que más atención dedica el Ministro de Hacienda, es simplificar el cobro del impuesto a la renta, evitando las tramitaciones engorrosas y dando al público todas las facilidades para que dé cumplimiento a la Ley.

EL COBRO EN LAS PROVINCIAS DEL SUR

Al Ministerio de Hacienda y a las oficinas encargadas de la recaudación y supervigilancia del servicio, han llegado de distintos puntos del país diversas peticiones, en especial de poblaciones apartadas de las cabeceras de departamentos, solicitando que el cobro se efectúe en las comunas más próximas, toda vez que hoy es muy dicultoso a los pequeños agricultores o comerciantes al por menor abandonar sus quehaceres para ir a cancelar las sumas a que están obligados.

Se ha pensado que empleados de las Tesorerías Fiscales, realicen este trabajo, pero, dado el personal con que cuentan estas oficinas cuyo trabajo, se ha recargado en la actualidad considerablemente por la percepción misma de los nuevos impuestos, parece que no se podrá hacerlo.

Ahora, con funcionarios de la Dirección de Impuestos Internos, no se podría realizar, aún cuando para ellos se autorizara el cobro, por cuanto las funciones que actualmente realizan, derivadas del cobro del impuesto a la renta, otras obligaciones le ocupan todo el tiempo.

Ante esta situación, según informaciones oficiales que obran en nuestro poder, podemos adelantar que se hace un estudio prolijo para establecer funcionarios especiales que realicen el cobro en forma que responda a las necesidades del momento y que quede organizado para el futuro.

LA COBRANZA DEL IMPUESTO A DOMICILIO

En Santiago, Valparaíso, Concepción, y otras grandes ciudades, el cobro, a pesar de que se han tomado todas las medidas para hacerla lo más expedita, en la práctica se ha visto que la cobranza a domicilio daría resultados muy halagadores.

El servicio de cobranza a domicilio sería remunerado con un pequeño porcentaje, como comisión, sin que esto importara un desembolso de consideración al Fisco, toda vez que con la rápida percepción de los impuestos se evitaría, en numerosas ocasiones, los intereses por los sobre giros de Tesorería en la cuenta bancaria que tiene contratada y aún más, la comisión que se pagaría se estima que sería inferior al interés que ganarían los fondos recaudados oportunamente y colocados a interés en las Cajas de Ahorros.

Los dos proyectos a que nos hemos referido, son estudiados por el Ministro de Hacienda, don Fidel Muñoz Rodríguez y posiblemente la Dirección de Impuestos Internos, presenten al efecto un proyecto al Gobierno en la presente semana.

Frejoles Milagros

SELECCIONADOS ESPECIALMENTE PARA SEMILLA

VENDEN

Larraín García Moreno Hnos.

CUANDO SE SIENTA DEBIL

Recurra a la

BIOCALCINA

LECITINADA

El más fiel de los Tónicos

EN EL COLEGIO DE LOS SAGRADOS CORAZONES

SE LLEVO A EFECTO AYER LA PRIMERA COMUNION DE CENTENARES DE ALUMNAS

En la mañana de ayer, se realizó en el Colegio de las Monjas de los Sagrados Corazones (Calle Santa Rosa) la primera comunión de las alumnas de ese importante plantel de educación.

Desde antes de las 8 de la mañana la nave de la iglesia destinada para el público, se encontraba llena de fieles; y la Sección de las religiosas, artísticamente arreglada con tules y flores blancas, era ocupada por las religiosas alumnas y familias de la educandas.

El centro de la nave reservada a las religiosas y alumnas, estaba ocupada por reclinatorios, cubiertos de flores blancas, los que eran ocupados por más de cincuenta pequeñitas, sencillamente vestidas, que iban a hacer su primera comunión.

A las 8, se inició el oficio de la misa por el Padre Damián de la Congregación de los S. S. C. C. de la capital.

El altar mayor, profusamente engalanado con luces y tules blancos, presentaba un imponente aspecto.

Una gran orquesta y un coro, entonó durante el acto religioso, los más escogidos trozos de piezas sagradas.

Momentos antes de dar la comunión a las niñas educandas y a 30 niñitos de las familias de las exalumnas, el Padre Damián, en una elocuente alocución, se dirigió a los niños, haciéndoles ver la importancia del acto que iban a realizar, haciéndoles resaltar los peligros que en el futuro debía afrontar.

Se refirió después a que las plegarias del niño, eran doblemente válidas en este momento y que por lo tanto había que orar y pedir al Creador por la Patria, porque siempre siga su rumbo de tranquilidad y grandeza que le trazaron nuestros abuelos.

El acto de la comunión fué solemne, y entre más de cincuenta voces, los pequeñuelos realizaron este primer acto religioso.

Se siguió después un desayuno para los niños y para las familias de los niños que hacían su primera comunión.

Entre las niñitas que hicieron su primera comunión, alcanzamos a anotar las siguientes:

Olga Mossó Rojas, Graciela Mossó Rojas Arebella Plaza Meza, Elena Donoso Montalva, Engelina Chayer Resemberg, Rosa Arévalos Repetto, Carmen Celis Venegas, Helia Tejeda Cruz, Concepción Toro del Campo, Emma Avalos Osorio, Olga Codereeh Yodino, Lucía Huerta Ojeda, Inés Novoa Frías, Ana Zamudio Mourgues, Adriana Vilugrón Castillo, María Cisternas de la Rosa, María Baeza de la Maza, Adriana Silva Zuñznábar, Lorena Blachet Gurben, Luz Ureta Miller, Ana Echaurren Araya, Isabel Barros Moreira, Inés Bouery Yunge, Carmen Sanz B. M. Violeta Núñez Rubio, Gabriela Anger Auger, Alicia Molina Flores, Adriana Ricci Vargas, Josefina Arancibia Frías, Gilda Moltedo D., Olga Alvarellos Pahul.

CORREAS

de suela, lona cosida, pelo de camello, balata

Ofrece a los precios más convenientes

FUNDICION LIBERTAD

Libertad 53 y 58

LA COLECTA DEL DIA 23 A FAVOR DE LA SOCIEDAD DE BENEFICENCIA DE SEÑORAS

Como anunciábamos en días pasados, la Colecta que esta Sociedad hace todos los años, tendrá lugar el 23 del corriente. Como su nombre lo indica, el principal fin de esta gran obra, es ayudar a aquellas personas desvalidas de la suerte, teniendo a su cargo a más de un centenar de familias, que reciben mensualmente su bono, con su cuota designada por el Directorio de ésta Sociedad, según las apremiantes necesidades de cada cual y que ellas cobran en Tesorería, bajo el visto bueno de su visitadora.

Además cuenta la Sociedad con varios Asilos, maternal, de niñas, de viudas, colonias de vacaciones, olla infantil, sanatorios, etc.

El Directorio espera de la benevolencia del público para ese día, pues éste año, más que nunca necesita de su ayuda.

Diversas comiciones de señoritas recorrerán las calles.

A cargo de los Bancos de la calle de Huérfanos, del Hipódromo Chile y Caja Hipotecaria, está la señora Ana Lyon de Alamos.

De los demás Bancos, que son el Italiano, National City Bank, Anglo Sud Americano, Español, Industria y Comercio, Holandés de la América del Sur, Chile y Alemania, Alemán Transatlántico y del Club Hípico y Bolsa de Comercio, la señora María Echeverría de Renjifo.

Mañana publicaremos la lista de las señoritas, con las calles que le han sido asignadas.

BRIGADA SANITARIA

Institución organizada por el Colegio Academia de Humanidades, para servir de Cruz Roja al elemento escolar pobre de todo el barrio Recoleta.

El Sábado 1.o de Noviembre, a las 6 P. M., se efectuará en el Teatro de la Academia de Humanidades, un concierto extraordinario a beneficio de la Brigada Sanitaria, para colectar fondos a fin de ampliar tan importante servicio.

Entre los colaboradores del concierto figura el señor Ernesto Córdova, consumado artista que, con sus monólogos cómicos mantendrá a la concurrencia en continua hilaridad.

Número de grande atracción será también la "Serenata Amorosa" de Becce, ejecutada por el cuarteto de cuerdas Dell'A..., número que recordará el gran cuarteto Londres.

Próximamente se publicará el programa completo del concierto.

Las entradas están en venta desde hoy, en la Rectoría del Colegio, Recoleta 797.

Las audiciones al piano se ejecutarán en uno de conciertos Blüthner, cedido expresamente para esta fiesta por la Casa Otto Becker.

BORAXOL EL MEJOR JABON

COMUNA

-- DE --

PROVIDENCIA

Un Comité de respetables vecinos de la Comuna acordó convocar a una reunión para el día de hoy Lunes 20, a las 9 P. M., en la Municipalidad, Av. Providencia esq. Antonio Varas, a los propietarios de la Comuna, con el objeto de deliberar sobre la disolución de la Municipalidad y del nombramiento de la Junta de Vecinos.

EL COMITE.

LA PROCESION DE LA VIRGEN DEL CARMEN

SE REALIZO AYER CON TODA SOLEMNIDAD

CONCURRIERON EL NUNCIO APOSTOLICO, EL ARZOBISPO DE SANTIAGO, MONSEÑOR CRESCENTE ERRAZURIZ, Y MAS DE VEINTE MIL PERSONAS

Diversos aspectos de la procesión de ayer.

Con toda solemnidad se efectuó ayer la procesión de la Virgen del Carmen, que sale del templo del Salvador.

Este año la procesión adquirió mayores caracteres por el inmenso número de fieles y asociaciones que concurrieron, como por la presencia de altas dignidades eclesiásticas y civiles.

Desde temprano un piquete de soldados hizo guardia al pie del altar de la Virgen.

Durante los oficios de la mañana, diversos predicadores de renombre pronunciaron pláticas, impregnadas de patriotismo, haciendo resaltar que la Virgen del Carmen es la Patrona jurada del Ejército chileno y que su culto se va extendiendo cada día más por todos los ámbitos de la República.

LA PROCESION

Con la asistencia del Nuncio Apostólico, del Arzobispo de Santiago y del Obispo Edwards, miembros del Cabildo, comunidades y cofradías, a las 4 y media de la tarde se dió comienzo a este acto religioso con una asistencia que puede estimarse en más de 20 mil personas entre los fieles que formaron en la procesión y los que estaban situados en todo el trayecto.

EL RECORRIDO

El recorrido fué el mismo de años anteriores: salió del templo del Salvador, por la calle Huérfanos hasta Manuel Rodríguez, siguiendo por Delicias hasta Cienfuegos y entrando de nuevo por Huérfanos.

El orden fué el siguiente:

Cruz Alta seguida de las sociedades establecidas en la Iglesia de Lourdes de los Agustinos de la Asunción y congregaciones de la Iglesia del Corazón de María.

Anda de Monte Carmelo, seguida de la banda de los Salesianos, Patronatos colegios, centros sociales, Sociedad Católica Maronita y Liga del Trabajo.

Anda de la Casa de Nazaret, banda de la Escuela-Talleres de Escolapios, Sociedad Unión Nacional, Obreros de San José y congregaciones de hombres de las iglesias de la capital.

Anda de Santa Teresa, religiosos Carmelitas y cofradías de su iglesia; Hijas de María, Juventud Católica Femenina, Unión Patriótica de Mujeres de Chile, Cofrades del Carmen del Salvador y Veteranos del 79.

Anda del Angel de Chile, banda de los Talleres de San Vicente, Congregación de la I. Concepción y de San Luis Gonzaga, Sociedad de San Luis, Conferencias de San Vicente de Paul, Asociación de Estudiantes Católicos, Comunidades religiosas, Seminario, Clero secular, comisión pro-coronación de Nuestra Señora del Carmen, camareras, curas párrocos, Venerable Cabildo Eclesiástico, Consejo de la Cofradía del Carmen, señores Obispos residentes, Excmo. señor Nuncio Apostólico, el Rvdmo. señor Arzobispo de Santiago.

Anda Patronal con la tradicional imagen de Nuestra Señora del Carmen, que se coronará solemnemente el año próximo, escoltada por la Escuela Militar, señoras, y todo el ejército de la guarnición de Santiago.

PARTICIPACION DEL EJERCITO

La Superioridad Militar dispuso que para solemnizar la procesión de la Virgen del Carmen, Patrona de nuestro Ejército, a las 4.15 de la tarde se encontrara en los alrededores del templo del Salvador, una compañía de la Escuela Militar con su estandarte y la banda de músicos del Regimiento Cazadores; una compañía del Regimiento Buin y batería del Regimiento Tacna y otra del Grupo de Artillería a Caballo N.o 2, y un escuadrón del Regimiento Cazadores.

Al señor Pbro. don Tristán Bravo, capellán del Salvador, se debió el que no hubiera ninguna interrupción en la marcha y distribución de la procesión.

LOS MAESTROS CHILENOS FESTEJAN A SUS COLEGAS ARGENTINOS

DURANTE LA MANIFESTACION DE AYER EN EL SAN CRISTOBAL, EL DIRECTOR DE EDUCACION, SEÑOR SALAS, HABLA SOBRE EL PROFESORADO NACIONAL

A medio día de ayer se efectuó en el Restaurant del cerro San Cristóbal la gran manifestación que ofrecía a los profesores argentinos que vienen e la Delegación al IV Congreso del Niño, el personal de las Escuelas Normales, Jefes de la Enseñanza Primaria y Directores de Escuelas de la Capital.

Durante el almuerzo se ejecutaron selectos trozos musicales por la Orquesta de la Escuela Salvador Sanfuentes que dirige don José María Chávez, y se cantaron canciones chilenas por profesoras y profesores. Especiales aplausos hubo para los cantos populares de los "huasos de Chincolco".

Ofreció la manifestación el Director General de Educación Primaria, don Darío E. Salas en el siguiente discurso:

"Señores Delegados, Señoras, Señores:

Os hemos invitado, camaradas, a visitar nuestras escuelas. No nos guiaba, al hacerlo, el propósito pueril de que asistierais a un vano despliegue. Tenemos demaciado conciencia de nuestros defectos y conocemos demaciado bien vuestra preparación y vuestra experiencia para que petendiéramos seduciros con exhibiciones de espectáculos.

Nos orgullecemos, es cierto, de haber llevado, tras un siglo de luchas, los rudimientos de la cultura a los más apartados rincones del territorio nacional, de haber logrado atraer a las escuelas a uno entre cada ocho habitantes del país, de haber reducido el analfabetismo a un treinta por ciento en la población mayor de seis años, de haber preparado ya a una porción considerable de las masas para participar en la gestión de negoción públicos, de haber tendido a lo largo del país esos lazos de solidaridad que constituyen la más firme garantía y el más sólido baluarte de nuestra unidad nacional. Y pretendemos aún haber introducido en nuestras escuelas algo que puede quizás llamar la atención del visitante: la educación vocacional, la enseñanza agrícola y manual, los servicios de atención dental y hasta ciertas innovaciones dignas de consideración en nuestra práctica docente.

Pero sabemos también que, así como gran parte de nuestros recursos naturales permanecen hasta ahora inexplotados, sin aplicarse a la satisfacción de las necesidades nacionales, así desperdiciamos todavía parte considerable de nuestro más valioso capital, el capital humano; sabemos que [illegible], como en otros países de la América, queda aún mucha ignorancia que destruir, mucha miseria y mucho vicio que remediar, mucho equilibrio de oportunidades que restablecer. Sabemos que falta todavía mucho para que nuestras escuelas preparen debidamente para la eficiencia social; mucho para que ellas sean vida en sí misma; mucho para que alcancen a descubrir el don de cada uno y lo aprovechan ampliamente; mucho, en fin, para que la escuela se transforme adaptándose al servicio de todos, grandes y pequeños, y se constituya en el foco de eso que llama **Dewey** el comunismo espiritual, de ese comunismo que no afecta a los bienes materiales y que mira sólo al reparto de los tesoros intangibles e inagotables de la cultura, del arte, de los ideales superiores, que forman el patriotismo común de la humanidad y cuya exclusividad nadie reclama.

No podía guiarnos, pues, repito, al haceros visitar nuestras escuelas, un vano afán de exhibicionismo.

Era la nuestra una actitud de cortesía elemental y era sobre todo la exteriorización del deseo de seros gratos, el afán de atestiguaros el afecto de que se rodea en Chile a los argentinos.

Pero era algo más que eso. ¿Me atreveré a confesarlo? Os hablo como a camaradas y amigos. Prefiero ser franco y arreglar cuenta de una vez con mi conciencia. Vosotros me juzgaréis en seguida. Pues bien, os declaro que os hemos explotado.

Quisimos sacar partido de vuestra presencia en las escuelas. Quisimos dar a nuestros alumnos una lección, una lección objetiva, práctica, que creara en ellos actitudes y despertara sentimientos. Sabían ya del gran país que se extiende al otro lado de la cordillera, habían cruzado con la imaginación los Andes enhiestos y la pampa inmensa y fecunda, conocían algo de la historia de esa tierra maravillosa, la tierra de San Martín y de Mitre, y vislumbraban el porvenir grandioso que la espera.

Pues bien, queríamos aprovechar la ocasión de reavivar el interés de nuestros discípulos por la Argentina darles la oportunidad de esteriorizar, y así profundizar, los sentimientos que ella les inspira, queríamos que os vieran y os oyeran, que vuestra presencia los hicieran vivir de nuevo, estremecidos, la epopeya gloriosa y sirvierais vosotros de encarnación concreta, de símbolo tangible, a los cuales adhirieran su gratitud y su amor al pueblo argentino y al héreo legendario.

Y, por otra parte, queríamos que los futuros maestros, para quienes la figura del enorme Sarmiento es familiar, la evocaran de nuevo, más vívida, ante los continuadores directos de su obra, y sintieran cerca de sí, al alcance de su vista y de su oído y hasta de su mano, para renovar su inspiración, algo como una reliquia de ese maestro de energía, de ese vidente, de ese formidable revolucionario que abominó de todas las tiranías y con quien la Escuela Normal y la Escuela Primaria de Chile tienen contraída una deuda impagable.

Y queríamos también, y de nuevo ahora os explotamos, obtener una demostración práctica de la necesidad de establecer entre la Argentina y Chile lazos íntimos de inteligencia y cooperación en el terreno educacional.

Nuestro contacto con vosotros nos ha hecho saber que, aún cuando existe el más completo acuerdo en materias fundamentales, tenéis vosotros cosas que nosotros no tenemos; y vuestra hidalguía y caballerosidad os ha hecho declarar, que hay entre vosotros una que otra iniciativa digna de vuestra atención, y así hemos llegado nosotros y vosotros, a confirmar nuestra convicción de que suelen sernos más familiares, las instituciones y los ensayos pedagógicos de cualquier nación europea, que los esfuerzos, no menos laudables, que realiza el más próximo de nuestros vecinos. Y nos hemos convencido ahora, de que solemos así privarnos de enseñanzas valiosísimas, tanto más utilizables cuanto que, en vez de emanar de ambientes extraños, procederían de medios y situaciones en gran parte análogos a los de la propia Patria. ¡Cuánto tiempo, cuánta energía, cuánto dinero economizaríamos si nos conociéramos! No repetiríamos ensayos cuya inutilidad hubiera sido comprobada; se haría más rápida la difusión de prácticas educativas y de detalles de organización que, no siendo de los que responden a necesidades exclusivamente locales, se hubiera ensayado en otras naciones con éxito satisfactorio. Y estoy seguro, cualesquiera que sean las diferencias en el grado de desarrollo educacional entre nuestras naciones americanas, todos podríamos recibir y prestar, grande o pequeño, algún servicio.

Yo veo próximo el día en que comprendamos la necesidad del conocimiento recíproco, y próximo el día en que establezcamos a firme el intercambio de informaciones escolares; que emprendamos la formación de una biblioteca pedagógica común; que publiquemos una revista de educación y de carácter y circulación continentales; que tengamos los maestros de Argentina y Chile, y en general de la América, la oportunidad de reunirnos, de cambiar puntos de vista, de conocer de cerca la labor que en los países hermanos se desarrolle, y que los cultores de la ciencia pedagógica adopten algún sistema de cooperación que permita multiplicar sus investigaciones y someterlas a control. Cuando ese día llegue, no sólo se estrecharán entre los encargados de formar la juventud vínculos que harán fácil y grata la tarea de educar para la paz, para la concordia y la solidaridad americanas, sino que, libertada la América del yugo espiritual que ha solido llevarnos a imitar ciegamente modelos extraños, admirables tal vez dentro de su propio marco, pero inadaptables a nuestra idiosincrasia y a nuestras condiciones, se convertirá en un inmenso laboratorio educacional que, aunando múltiples esfuerzos, puede llegar a hacer de esta tierra de promesas, la cuna de una pedagogía nueva y de una humanidad nueva, más libre, más inteligente y más feliz.

Y si no lo hacemos, si no llegamos a establecer el intercambio y la cooperación educacional, si no plantamos el ideal americano en el cerebro y en el corazón de la niñez, en esa tierra virgen en que todo prende y fructifica, todos los demás esfuerzos en favor de este anhelo secular de asegurar la paz y la armonía entre los pueblos de nuestro Continente, equivaldrían, para emplear la expresión con que en cierta oportunidad caracterizaba Stanley Hall la inutilidad del esfuerzo humano puesto en empresas irrealizables, a tejer cuerdas de arena y a hacer cintas de arco iris.

Repito, señores, os hemos explotado. Pero estoy seguro de que no nos guardaréis rencor, de que reconoceréis que, en este caso, el fin justifica los medios, y de que habréis de perdonarnos.

Señores: os debo aún otra excusa: me he apartado de mi propósito esencial y no he cumplido hasta ahora la misión que se me ha confiado ante vosotros. He sido señalado para ofreceros esta manifestación. Aceptadla, modestísima como es, en testimonio de nuestro afecto de la simpatía y el entusiasmo que vuestra visita ha despertado en nosotros. Os la hemos ofrecido en este sitio elevado para que, lejos del bullicio de la ciudad y más cerca del cielo, pudiéramos con mayor facilidad, en las palabras del poeta enlazar a una estrella el carro de nuestros ensueños y de nuestras esperanzas comunes. Os la hemos ofrecido aquí para que, llevando en vuestras pupilas la imagen de este panorama, vosotros, hombres de la llanura, sintáis más pronto la nostalgia de las montañas y volváis. Os hemos traído hasta este sitio seguros de que aquí acogeríais mejor el voto íntimo de nuestros corazones: Argentinos, camaradas hermanos, aunemos nuestros esfuerzos, luchemos juntos y, sobre todo volved, y no volváis solos."

OTROS DISCURSOS

Contestó al señor Salas el jefe de la Delegación Argentina, señor Mariano Arancibia.

En una elocuente improvisación subrayó diversos conceptos del Discurso de ofrecimiento, y en especial las ideas "centrales" que dicen relación con la confraternidad chileno-argentina, mejor dicho con la confraternidad americana.

También hablaron los delegados, señores Morelli y Olivieri, abundando en conceptos semejantes.

El director de la Escuela Normal "José A. Núñez", don Maximiliano Salas Marchán pidió a los asistentes un recuerdo, y el homenaje de una manifestación especial para la Maestra Argentina a quien se le envió un saludo del Magisterio Chileno por intermedio de los delegados.

Cerró la manifestación el Visitador del III Distrito Escolar de Santiago, don Alberto Méndez Bravo. En una brillante improvisación, recordó la historia chileno-argentina, y las respectivas características, sintetizando en elocuentes frases lo común de ambos pueblos. Terminó expresando que las nuevas generaciones que se forman en las modernas escuelas de este siglo deben ir por los caminos de la vida del progreso con el camino ideal de confraternidad que ha sido y debe ser siempre predicado por los maestros hermanos de ambas patrias.

LOS DELEGADOS AL IV CONGRESO DEL NIÑO IRAN HOY A VALPARAIS

Durante el día de ayer los delegados al IV Congreso Panamericano del Niño, visitaron varios establecimientos de la capital y fueron objeto en diversos círculos de especiales manifestaciones.

En la mañana visitaron el Asilo de Huérfanos. A mediodía concurrieron algunos al banquete que les ofreció el Directorio del Club Hípico, y otras al almuerzo de los profesores.

A las 5 de la tarde se llevó a efecto la brillante recepción en casa del Presidente de la Comisión organizadora del Congreso, don Ismael Valdés Valdés.

En un carro agregado al expreso de la mañana irán hoy a Valparaíso.

Regresarán esta misma noche.

LA VISITA DE LAS DELEGACIONES AL CONGRESO DEL NIÑO, A LA CASA DE HUERFANOS

A una hermosa y conmovedora fiesta dió lugar la visita que hicieron ayer Domingo, a la Casa de Huérfanos, los señores delegados al Congreso del Niño, que nos visitan.

Se encontraban representados los países de Uruguay, Brasil, Cuba, Argentina, y Estados Unidos.

A las 10 de la mañana empezó a llegar la concurrencia la cual era esperada en la puerta del establecimiento, por el señor Administrador don Salvador Izquierdo y señora Matte de Izquierdo, el subadministrador, señor Francisco Irarrázaval, miembros de la Junta de Beneficencia, la Reverenda Madre Superiora y las hermanas de la Casa.

Un numeroso grupo de señoras y caballeros, entre los cuales estaban los médicos de la Casa de Huérfanos y distinguidas damas de nuestra sociedad, atendió a los visitantes. Recorrieron las distintas secciones como el Pesebre, las salas y patios, Molino, Panadería, Fideería y Parque de Juegos.

Un coro compuesto de mil voces infantiles saludó a la concurrencia en medio de una grande ovación.

Invitado por el Director de los Talleres, señor Ricardo Lyon, visitaron todas sus dependencias, donde admiraron los objetos fabricados y el orden reinante en ellas, gracias a la dirección que le imprimen los Reverendos Padres scolapios.

A mediodía se retiró la concurrencia muy complacida, después de felicitar a las Revdas. Madres, por tan humanitaria obra que desarrollan con los huerfanitos, dándoles ellas lo que la Providencia les ha negado.

El Administrador, señor Izquierdo, pronunció un hermoso discurso y la señorita Esther Smith, habló a su vez en muy sentidas y floridas frases.

Discurso pronunciado por el Director de la Casa de Huérfanos, don Salvador Izquierdo S.

Señores delegados, señoras, señores:

La Dirección y el Personal de la Casa de Huérfanos se complace en recibir la visita de los distinguidos delegados al IV Congreso Panamericano del Niño.

Especialmente grato es para mí, notar la presencia entre nosotros, del doctor Smith y de sus interesantes hijas. Médico Director del Patronato de la Infancia de Buenos Aires, el primero, e Ingeniero Civil de la Universidad de esa capital, la señorita Esther, como delegada de la Institución citada, trae el especial encargo de saludar a la mujer chilena, en una alocución que pronto vamos a tener el placer de oir.

Bajo el punto de vista de una concepción moderna y científica, el Asilo y Talleres que visitais tienen numerosos defectos que corregir. Como todas las cosas humanas, la evolución y perfeccionamiento, son interesantes, y en este sentido los directores de esta Casa, comprendiéndolo así, han iniciado una serie de trabajos para modernizarla.

Para su bien, la tarea será quizá larga pero no imposible, pues los fundadores de la Casa de Huérfanos, con clara visión del porvenir la dotaron de extensos terrenos y la filantropía particular, con generosos legados que hacen fácil su mantenimiento.

Por lo que a nosotros toca, estamos ayudados por santas mujeres que, olvidadas de sí mismas, prestando todo el cariño al desvalido y dando amor a los hijos de la horfandad, cumplen así la alta misión de la maternidad del sacrificio por los demás, en cambio de aquella que abandonaron voluntariamente en la vida. Y como no podría ser así, dirigidas y ejemplarizadas por cerebros y corazones dotados, como son los que poseen sus dignas superioras, la Venerable Generala de la Orden y la Directora de esa Casa. A ellas, a los facultativos que tantas vidas tienden a salvar y al distinguido grupo de 22 profesoras normalistas, encargadas de la instrucción primaria de estos niños, nuestros agradecimientos.

Las conclusiones aprobadas por el IV. Congreso Panamericano del Niño, en lo referente a los abandonados y huérfanos, todos vosotros, las conocéis. Se pide para ellos la vida en familia y no la de los Asilos. Sin duda alguna este es un desideratum hermoso, lógico y conveniente pero realizable solamente en países en los cuales la cultura media lo permite y en los de poblaciones densas en las cuales la adopción es frecuente. Mientras éstas condiciones no se cumplan, como sucede desgraciadamente en nuestro país, puesto que no se puede llamar medio ni vida de familia el en que quedan o la que hacen los niños entregados cuando llega a ser conscientes, en manos de los inquilinos de nuestros campos o en las piezas redondas de los conventillos de las ciudades.

Por ahora, pues, preferible es mejorar los Asilos y Talleres, reformándolos de acuerdo con la experiencia y estudios modernos. Un Asilo extenso permite la instalación en él de campos de juegos y sports; el cultivo de la tierra y de los árboles que darán nociones sobre la producción, a sus asilados; la creación de industrias pequeñas, manuales, adecuadas a la edad e inclinaciones de los protegidos, para dejarlos aptos más tarde para subvenir a sus necesidades, cuando la edad los obligue a dejar la Casa. Si a esto se agrega que la sociabilidad y contacto con los buenos elementos del exterior, pueden ejercerse en los Asilos, por medio de visitas, conferencias, concursos deportivos con sociedades o grupos selectos de protección, que tiendan a la educación y grado del huérfano, desparecerán en parte los inconvenientes del aislamiento que suponen los partidarios, "a outrance", de que el niño huérfano viva únicamente en familia.

Esta es, señores, la obra en que estamos empeñados, por encargo de la Junta de Beneficencia, y a la cual, con gusto prestamos nuestras actividades.

Discurso de la señorita Esther Smith Bunge

Señoras y señores:

He recorrido en selecta compañía las amplias instalaciones de esta Casa de Huérfanos, donde reciben amparo y docencia más de 200 niños, y es un honor para mí, felicitar al filántropo don Salvador Izquierdo S., quien secundado eficazmente por todo el personal técnico y administrativo, realiza obra tan útil y patriótica.

Cuando el visitante traspasa los umbrales de los Asilos del Patronato de la Infancia, de Buenos Aires, lee en el muro inscrita, en áureos caracteres, la siguiente leyenda: "la Cuna en que duerme un niño, es el arca Santa en que la Iglesia y la Patria depositan la flor de la esperanza. Por eso a su lado, como en la puerta del Paraíso, debe velar un ángel: o el ángel de la tierra que es la madre, o el ángel de los Cielos, que es la caridad".

El 27 de Noviembre de 1899, con motivo de la inauguración del primer Asilo del Patronato de la Infancia, un príncipe de la oratoria sagrada chilena, el Iltmo. Obispo de Ancud, Monseñor Ramón Angel Jara, pronunciaba aquellas hermosas palabras, que grabadas en los corazones de los que embelezados lo escuchaban, tuvieron la fuerza de gravarse en la piedra, para guía venturosa de estas santas Casas.

Fuente de inspiración fuisteis vosotras, ilustradas y caritativas damas, madres amorosas de todos aquellos niños que perdieron la suya, madres enviadas por los Cielos y que no descansáis prodigando a ellos, los huérfanos, vuestras sonrisas y caricias maternales.

Explicable la emoción que me embarga, pero vosotros la habéis provocado con las manifestaciones de vuestra amplia amistad, de esa fraternal amistad chilena, que endulzó las horas de nuestros grandes proscriptos; amistad tan pródiga de sus dones, como el rumoroso arroyuelo que baja de vuestras montañas y parece correr presuroso al encuentro del sediento viajero para darle sus frescas aguas, o como el ombú de nuestras pampas que de lejos parece invitar al poeta caminante, a sentarse en su fuerte raigambre, y gozar de su sombra.

Calmar el dolor, divina tarea, es el lema de vosotras, nobles damas, animadas de los grandes ideales que hacen bella la vida; y unidas en los mismos propósitos porque contemplamos y queremos al niño, como esperanza y promesa del futuro de nuestras patrias; os traigo el cordial saludo de vuestras hermanas, de aquellas cuyas cunas mecen las ondas del anchuroso Plata, cuyas olas cantan eternamente glorias y grandezas que nos unen, y que el abrazo que os envían sea tan perdurable como es eterno el abrazo de las pétreas montañas y de las floridas selvas en los confines de nuestras tierras.

Plegaria de mi corazón es el pedido que dirijo al Cielo, para Chile, Patria de leales y valientes caballeros, y de mujeres de hermosura y donaire sin par, cumpliendo sus altos destinos para gloria de nuestra América.

He dicho.

La Sociedad Odontológica al delegado argentino doctor Juan Patrone, en el Club Unión

Diferentes grupos tomados durante la recepción que ayer tarde ofreció don Isma dés Valdés, en honor de los delegados al Congreso Panamericano del Niño.

CONCLUSIONES DEL CONGRESO DEL NIÑO

A las conclusiones adoptadas por el Congreso Pan-americano del Niño, que publicamos ayer, agregaremos hoy algunas otras:

SOCIOLOGIA

Tema 10. — Sobre protección a los niños mentalmente anormales, ciegos y sordomudos. — El IV Congreso Panamericano del Niño, declara que todo débil mental que no puede ser atendido en su casa, en conformidad de las reglas de higiene y de la eugenesia, deberá vivir recluído en instituciones especiales sostenidas por el Estado. La reclusión de los débiles mentales, evitará que sean más tarde víctimas del crimen, del alcoholismo y de la prostitución; que contribuyan a la natalidad ilegítima y sobre todo que se propague. Deben evitarse las relaciones sexuales entre débiles mentales o entre normales y débiles mentales.

Las escuelas públicas deberán efectuar el examen de la vista, con el fin de que se corrijan los defectos visuales de los alumnos, para evitar así las consecuencias para la salud y para el desarrollo del niño.

Deberá hacerse efectivo el examen de la acuidad auditiva, debiendo los niños pobres, recibir gratuitamente anteojos del servicio médico escolar.

El Estado deberá procurar la educación gratuita a los niños ciegos o sordo-mudos, en escuelas especiales, en las cuales deberán existir clases para niños semi ciegos. Deberá también velar por los niños ciegos y sordo-mudos, procurándoles hogar.

Las autoridades deberán impedir la mendicidad de los niños ciegos y la explotación que con ellos suele hacerse.

Es urgente la creación de consejos médicos para autorizar el matrimonio como requisito previo a la Ley de Registro Civil, y a fin de propender al mejoramiento de la raza.

LEGISLACION

Tema 11. — Legislación del trabajo del niño en las industrias y fábricas. — El IV Congreso Panamericano del Niño, acuerda:

1.o — Solicitar de los Gobiernos Americanos que no lo habían hecho, legislen cuanto antes, reglamentando el trabajo de los niños, bajo los siguientes principios:

a) — Prohibición de admitir a ninguna clase de trabajo, a los niños de uno y otro sexo menores de 12 años, en los países de desarrollo prematuro, y de 14 años en los otros países.

b) Los niños menores de 12 o 14 años, no serán admitidos a trabajar en los establecimientos públicos o privados o en sus dependencias, a ecepción de aquellos en que se empleen miembros de la misma familia y salvo el caso de que se trate de trabajos de los niños en las escuelas profesionales.

Se exceptúan de la prohibición los trabajos agrícolas, siempre que se garantice su salubridad y la seguridad del menor.

c) Prohibición de admitir a los menores de 14 años en todo trabajo que signifique un peligro para su salud física o su moralidad.

d) Debe prohibirse en absoluto el trabajo nocturno de los niños menores de 18 años.

e) No debe admitirse a los niños menores de 18 años en los trabajos naturalmente peligrosos, insalubres o tóxicos, ni en los trabajos subterráneos de las minas, ni en el cuidado de los motores en movimiento, de aparatos de transmisión de fuerzas y máquinas peligrosas.

Los menores de 18 años no podrán en ningún caso ser ocupados en dirigir máquinas de aserrar, en el soplado del vidrio, en la fabricación de sustancias tóxicas explosivas ni en los establecimientos donde se expendan bebidas alcohólicas.

2.o Se recomienda a los países que no hayan dictado leyes de instrucción primaria obligatoria, lo hagan cuanto antes, prohibiendo el trabajo de los niños antes de que hayan cumplido con su obligación escolar.

3.o Sería conveniente que los Gobiernos americanos crearán anexos a los Departamentos de Ministerio del Trabajo, una oficina o Departamento del Trabapo del Niño, y semejanza del de EE. UU. de N. América, que proteja al niño y vele por el cumplimiento de la Legislación Industrial que se dicte a su favor.

El Congreso, considerando además:

1.o Que proteger al niño y no a la madre obrera, sería hacer obra incompleta;

2.o Que proteger el trabajo de la mujer se protege la salud del niño que ella dará a luz,

3.o Que toda medida de protección del trabajo de la mujer aumenta la natalidad y restringe la prostitución de origen económico;

4.o Que el Tratado de Versalles y la Conferencia de Washington citados, aprobaron una serie de convenciones conducentes a este fin, especialmente sobre el período de descanso de la madre, sobre prohibición del trabajo subterráneo o insalubre;

Acuerda: Recomendar a los países que no lo hayan hecho, legislen lo antes posible, protegiendo el trabajo de la mujer, considerando, los siguientes principios:

1.o Que en todos los establecimientos comerciales e industriales, públicos o privados o en sus dependencias no debe admitirse en el trabajo a ninguna mujer embarazada por menos cuatro semanas antes y cuatro semanas después del alumbramiento.

2.o No deben admitirse las mujeres en trabajos nocturnos, ni en trabajos subterráneos de las minas, ni en aquellos naturalmente peligrosos, insalubres o tóxicos.

TEMA III — CONVENIENCIA DE AUTORIZAR LA INVESTIGACION O PRUEBA DE LA PATERNIDAD ILEGITIMA

El IV Congreso Panamericano del Niño declara:

Que la indagación de la paternidad ilegítima debe ser permitida siempre que la respectiva acción se deduzca dentro del plazo de dos años, contados desde el nacimiento. La acción corresponderá sólo al menor, representado por su madre o por su curador especial.

No se autoriza esta indagación, cuando la conducta de la madre no permita fundar una presunción de paternidad en el hecho de la convivencia.

Podría limitarse el dere siguientes casos:

1.o Rapto o violencia dan con el plazo de la

2.o Seducción efectuada mente o con abuso de promesa de matrimonio

3.o Cuando existan car documentos del padre, de les resulte una inequívoca de la paternidad

4.o Cuando el padre y hayan vivido en concubi rio durante el período concepción.

TEMA VI.— CRIMINALI FANTIL

El IV Congreso Panam Niño, declara:

Respecto a la protecc infancia:

a) Combatir la tubercu

b) Iniciar una vigorosa contra al alcoholismo.

c) Abaratamiento de los los de consumo de prime dad.

d) Mejorar la vivienda ro, por la construcción de giénicas, baratas y confort rrios obreros, plazas de físicos etc.

e) Recomendar la pro la crónica policial en ciones diarias o ilustradas

f) Procurar una cuida sura en materia de espec blicos, que puedan pervert gestionar la mentalidad

Respecto a la instrucc

a) Intensificar la instr mental:

b) Crear cursos espe retardados mentales y de

c) Orientar los últimos colares a la manualidad nida, con el objeto de los niños al aprendizaje de prolongando en cuanto el ciclo escolar en aquel que los tuvieran restring

d) Crear cursos elem instrucción escolar comb talleres de aprendizaje, en los barrios obreros o de los grandes establecim dustriales del Estado para que el padre de fa llevar y traer personalm ño de la escuela.

e) Crear internados es ra los refractarios a la cia regular a clase, del "Trouants Schools" ingle

Respecto al trabajo:

a) Crear escuelas indu artes y oficios y talleres zaje, con turnos dobles de ras cada uno para facili trucción profesional del

b) Habilitar talleres de je de la misma natural mencionados en el número como anexos a los estab industriales del Estado lares.

c) Reglamentar el tra menores en la vía públi mitiéndolos, bajo ningún los menores de doce países de desarrollo pre 14 en los otros países.

d) Crear internados oficios para los refrac bajo.

Como medidas de re regeneración:

Crear establecimientos para la educación y re los menores delincuentes males como anorm enfermos, etc.

Las Fiestas de la Primavera se realizaron ayer con todo éxito

LOS CORSOS DE LA QUINTA NORMAL Y DE LA CALLE EJERCITO RESULTARON LUCIDISIMOS

EN EL CLUB HIPICO. EL BAILE DE ANOCHE DEL CENTRO DE DERECHO CONSTITUYO EL NUMERO MAS SOBRESALIENTE DE LAS FIESTAS

Ayer siguió realizándose con el mismo entusiasmo del Día de los Estudiantes el programa de fiestas de la Primavera, contando todos los números llevados a efecto con una concurrencia muy numerosa y manifestándose en todos ellos el más vivo entusiasmo.

EN LA MAÑANA

Los disfrazados y las comparsas, las murgas y los carruajes adornados, hicieron revivir en la mañana la alegría del día anterior.

En la Plaza y en la Alameda, especialmente, se organizaron animados paseos de disfrazados.

LOS BAILES EN EL CERRO

El cerro Santa Lucía fué ayer uno de los puntos más concurridos. Se llevaron a efecto bailes que resultaron muy lucidos.

En las terrazas se había hecho una iluminación que les daba el más simpático aspecto. Varias orquestas amenizaron las reuniones que dentro del programa de las Fiestas de la Primavera se desarrollaron ayer en el Santa Lucía.

EL CORSO DE LA QUINTA

Fué el último número del programa de Fiestas de la Primavera organizado por el Liceo Hanssen y constituyó un buen éxito para sus organizadores, que vieron muy concurrida la fiesta por público y carruajes adornados, que ponían una nota de color y de alegría sobre el aspecto general que le daban las mil luces y la variedad de los disfraces.

La Avenida de Las Palmeras presentaba el golpe de vista más hermoso, engalanada profusamente. Desde poco antes de las cuatro de la tarde, empezaban a llegar al paseo carruajes y disfrazados, iniciándose luego un juego de serpentinas que mantuvo el mismo entusiasmo durante todo el desarrollo del Corso.

Mientras se verificaba este Corso, y entre las 5 y las 9 de la noche, se llevó a efecto en las canchas de tennis de la Quinta Normal el gran baile de disfraces que había organizado el Centro de Agronomía. Bandas militares y orquestas típicas amenizaron esta simpática reunión, que se vió concurrida por numerosos estudiantes y personas que participaban en el Corso.

Durante el Corso, se hizo concurso de carruajes adornados, ante el jurado que formaba la Comisión del Liceo Hanssen. En realidad, era difícil elegir entre el sinnúmero de ellos, que presentaban un bonito aspecto con sus guirnaldas de flores y el atavío de los disfraces, en una variedad profusa de colores.

EL CORSO DE LA CALLE EJERCITO

Organizado por la Asociación Nacional de Estudiantes Católicos, se llevó a efecto anoche el gran Corso de Flores en la calle Ejército, el que a la vez de constituir un acontecimiento social, fué el mejor de los éxitos para la Comisión organizadora.

La calle de Ejército presentaba anoche una iluminación magnífica. Redes de luz cruzaban la calle. En todas las casas se habían hecho adornos de flores, que contribuían así a dar al trayecto del Corso el más hermoso aspecto.

Un gran número de carruajes que hacía difícil el recorrido, tomaron parte en el grandioso Corso de ayer. Bandas y murgas tuvieron a su cargo los números de música, que hacían aún más alegre y simpática la reunión.

La batalla de flores fué superior a las llevadas a efecto en ocasiones anteriores. El juego de serpentinas se inició con la llegada de los primeros carruajes y se mantuvo entusiasta hasta el término del Corso.

EL BAILE EN EL CLUB HIPICO

Un hermoso espectáculo fué el gran baile que tuvo lugar en la noche de ayer en las terrazas del Club Hípico, y que había preparado el Centro de Derecho de la Universidad de Chile. La Comisión organizadora y su activo y entusiasta Presidente, el señor Francisco Barros, fueron muy felicitados por el feliz éxito del baile.

La magnífica iluminación que lució el Club Hípico en el Garden Party de antenoche, sirvió espléndidamente a la reunión de ayer. La reunión fué amenizada por varias bandas militares y orquestas, que tocaron sin interrupción por muchas horas. El baile se prolongó hasta las primeras horas de la madrugada, en medio de la más franca alegría y del mejor entusiasmo.

El número de disfrazados fué muy superior al de los bailes realizados de las fiestas de este año.

ULTIMOS BAILES DE LA FIESTA

En el Palacio de Bellas Artes se llevarán a efecto el Sábado y Domingo próximos tres bailes de despedida a las Fiestas de la Primavera, organizados por los alumnos de esta Escuela.

Se hacen preparativos desde ya, que las hace augurar un buen resultado. El local será arreglado especialmente para estas fiestas, y se harán al efecto adornos de flores y una instalación de luz que le dé un grandioso golpe de vista.

Un carro de Bellas Artes participó ayer en los Corsos, invitando a las festividades del Sábado y Domingo próximos.

Un grupo interesante: cuatro gentiles muchachas lucen su belleza y artísticos disfraces

Una comparsa en que predominan ellas.

(Arriba): Cuatro simpáticas compañeras que, desgraciadamente, no están solas.

(Abajo): Una de las mejores y menos desafinaas murgas bulliciosas.

CONCURSOS DE LAS FIESTAS DE LA PRIMAVERA

LOS PREMIADOS DE LA ASOCIACION

En Santiago, a 19 de Octubre de 1924, reunido el Jurado nombrado por la Asociación de Estudiantes y Jóvenes católicos para discernir los premios de los diversos concursos organizados con motivo de las Fiestas de Primavera, ha acordado repartir los premios en la siguiente forma:

3.er premio: $ 50. **Odalisca, señorita** Violeta Zust.

3.er premio: $ 50. **Midinette, señorita** Inés Puelma.

3.er premio: $ 50. **Al Apa, señor** Sigifredo Ruiz.

3.er premio: $ 50. **Paco, señor** Gustavo Recabal.

I. CONCURSO DE DISFRACES INFANTILES

1.er premio $ 100. Medinette, señorita Blanca Saxton.

2.o premio: $ 50. Negro, señor José Vilches.

2.o premio: $ 50, don Fausto y doña Crisanta, señores Enrique y Eduardo Correa Bravo.

2.o premio: $ 50, Aldeana; señorita Silvia Ferrada.

2.o premio: $ 50. Pareja Luis XV. Niñitos Child.

2.o premio: $ 50. Huaso. Jorge Rafael Heredia Valenzuela.

3.er premio: Una mamadera y un chupete. Dory y Juan Adams.

II.— CONCURSO DE DISFRACES INDIVIDUALES

1.er premio: $ 200. Traje Antiguo, señorita Irma Zust.

2.o premio: $ 100. Gallo, señor Miguel Bulo.

3.er premio: $ 50. Don Fausto, señor Ladislao Gómez.

3.er premio: $ 50. Pescado, señor Amador Cordero.

III.— CONCURSO DE MURGAS

1.er premio: $ 350. Murga "Los Calambrientos". Dirigida por don Guillermo Rahausen.

2.o premio: $ 250. Murga "Los Tiznados". Dirigida por don Joaquín Boj.

3.er premio: $ 150. Murga "Las Rosadas. Dirigida por don Manuel Astudillo.

4.o premio: $ 100. Murga "American Boys". Dirigida por don Tomás Roa.

IV.— CONCURSO DE COMPARSAS

1.er premio: $ 200. Pierrots Negro y Rojo.

2.o premio: $ 150. Colombinas Verdes.

3.er premio: Fantasía Naranja.

3.er premio: $ 100. Colombinas Naranja y Negro.

V.— CONCURSO DE CARROS ALEGORICOS

1.er premio: $ 1.000. Almirante Latorre. Del Centro de Ingeniería de la Universidad Católica.

2.o premio: $ 400. Cirugía Militar. De la Academia de Medicina.

2.o premio: $ 400. El parto del Zapallo. Centro de Agronomía de la Universidad Católica.

3.er premio: $ 200. Zeppelin. Del Liceo Alemán.

Mención de Honor. Alegoría de la Bellas Artes. Centro de Arquitectura U. C.

Mención Honrosa. Radio-Burro-Manía, del Instituto Politécnico.

Mención Honrosa. El Aguila y la Serpiente. Centro de Derecho de la Universidad Católica.

Mención Honrosa. La Gallina de los huevos de oro del Instituto de Humanidades.

VI.— CONCURSO DE COCHES ADORNADOS

Premio único. $ 200. Molino Holandés. Señor Arturo Meza.

Mención de Honor. Choza Japonesa de "El Mercurio".

Mención Honrosa. Media Luna. Familia Muñoz.

Mención Honrosa. Interrogaciones. Familias Reyes Marín y Tagle.

Dejamos constancia que el Jurado ha estimado de estricta justicia dividir algunos de los premios de los Concursos de Murgas, Comparsas y Carros Alegóricos por considerar que el número de concursantes con derecho a premio era superior al número de premios establecidos.

También creímos de nuestro deber crear un nuevo premio de $ 100 en el Concurso de Comparsas.

Terminó la reunión.—(Firmado), Guillermo de la Jara.— Hernán de la Barra.— Guillermo [illegible]. — [illegible] Vega.

AVISO A LOS PREMIADOS

La Mesa Directiva de la Asociación de Estudiantes y Jóvenes Católicos ha resuelto entregar los premios de los Concursos verificados el Sábado último el Martes 21 del actual a las 7.30 de la tarde, y tiene el agrado de invitar a todas las personas, comparsas, murgas y ocupantes de los carros y coches premiados a su local, Agustinas 1038, para el día indicado.

LAS FIESTAS DE LOS ESTUDIANTES DE MEDICINA

SIGNIFICADO Y FINALIDADES DE ESTAS SIMPATICAS FIESTAS.—NOS HABLA UNO DE SUS ORGANIZADORES

Los estudiantes de Medicina hacen entusiastas preparativos para celebrar en los amplios y magníficos campos de sport que poseen frente a la Escuela, el Día de los Estudiantes de Medicina.

Dada la novedad y el interés que ha despertado en el público esta iniciativa de los futuros médicos y los espléndidos resultados que se les augura a juzgar por los atrayentes y variados números que figuran ya en el programa de festividades, hemos querido recibir entre ellos informaciones sobre el significado y finalidades de esta laudable iniciativa.

Así fué que llegamos ayer a la Escuela de Medicina, haciéndoles saber el objetivo de nuestra visita.

Pronto nos rodeó un corrillo alegre y pudimos fácilmente entrar en materia.

Tomó la palabra uno de los estudiantes—de los organizadores —quien nos informó ampliamente diciéndonos lo siguiente:

—Los estudiantes de Medicina hemos declarado que no participaremos de las Fiestas de Primavera del presente año, dado el desprestigio que para la colectividad estudiantil le han acarreado en los años anteriores personas inescrupulosas, que usando vedados medios lograron sorprender a las Federaciones en robos fabulosos, que por complicidad ó mal entendida piedad, no se han denunciado.

Por esta razón hemos decidido realizar nosotros mismos una fiesta que sea algo bien nuestro, y ajeno a cuanta fiesta oficial de Primavera se haya realizado, entregando su dirección a muchachos serios y solventes, que sin embargo se han apresurado a exigirnos la mayor fiscalización. Por otra parte se han fijado para estas fiestas precios especiales para los estudiantes, que en su mayoría escasos de recursos no han podido participar debidamente de las Fiestas de Primavera organizadas por otras instituciones y en las cuales los precios han sido subidísimo.

En cuanto al significado de nuestras fiestas, ellas tendrán el valor de esos carnavales pintorescos que celebran las Universidades en las cuales el espíritu juvenil se desborda en gracias y alegrías y llevará el significado que tuvieron las Fiestas de Estudiantes en sus principios: comunicar a cada persona cualquiera que sea su condición social, un poco de alegría para desechar las preocupaciones cotidianas o el dolor de sus pesares. Tienen además por objeto un motivo local simpatiquísimo, cual es unir por cordiales lazos el músculo y el cerebro, el físico y el intelecto de cada estudiante de medicina, en las proyecciones futuras de estas festividades; de ahí que la dirección de ellas esté en manos de los dos Centros representativos de la Escuela: uno de la virilidad del muchacho y el otro de su ideología. El tradicional Centro de Medicina, famoso por sus campañas ideológicas y el Centro de Cultura Física de la Escuela de Medicina, organismo nuevo que ha desempeñado una fructífera labor en pro del desarrollo físico por medio del incremento de los ejercicios corporales y deportes en general.

Estas instituciones que se complementan han querido estrechar aún más sus vínculos de amistad organizando y participando en esta fiesta plena de juventud y alegría.

Las finalidades de nuestras fiestas son también dignas de darse a conocer al público, que sin duda nos ha de estimular contribuyendo con su presencia al mayor éxito de ellas.

Tanto el Centro de Medicina como el de Cultura Física, necesitan para el mantenimiento o la creación de sus obras de bien social de una entrada económica con que hoy no cuentan, de modo que el producido íntegro de estas fiestas han de destinarse al movimiento de los deberes sociales que a cada institución les indican sus estatutos: Policlínicos, Escuelas de Practicantes, Escuelas Nocturnas, salón de té y lectura dentro de la Escuela para los estudiantes de medicina, mantenimiento de la Revista oficial que publica el Centro. Compra de libros y apuntes a precios de costo para venderlos a los estudiantes en igual forma y evitando así la reventa que es un mal inmenso para el estudiante pobre. Instalación de un gran baño de natación y baños de lluvia en los campos de sports. Creación de una segunda cancha de tennis y compra de muchísimos elementos de que aún carece el Centro de Cultura Física para el eficiente desarrollo del rol que le corresponde, etc., etc.

Para todo esto es que los Centros de Medicina han organizado el Día del Estudiante de Medicina y la Noche de los Ensueños, lo cual celebrarán fantásticamente el 21 del corriente.

NOCHES DE ENSUEÑO

Centros de la Escuela de Medicina

El Centro de Cultura Física, con la cooperación de los demás Centros existentes en la Escuela de Medicina, ha acordado verificar la noche del 26 del corriente una gran reunión de fantasía.

Esta noche que han llamado la "Noche de los Ensueños" se ajustará al siguiente programa:

Matinée a las 3 P. M.:

1.o Prólogo jocoso, presentando al Rey de la Noche y su corte de honor.

2.o Repartición de premios a los campeones en traje de carácter.

3.o Concursos de murgas, comparsas y difraces.

4.o Rifa del hada de la fiesta.

5.o Baile.

Noche a las 9.30 P. M.:

1.o Números de variedades.

2.o Fuegos artificiales.

3.o Entrega de los premios de los concursos.

4.o Baile.

Los campos estarán resguardados por una gran carpa y rodeados de tribunas y palcos. El buffet será atendido por una de las mejores pastelerías de Santiago y los precios serán módicos.

La venta de serpentinas y flores estará a cargo de comisiones de señoritas instaladas en artísticos kioscos arreglados ex-profeso.

Para hacer más viable el acceso del público habrá un servicio especial de góndolas.

Las entradas se venden al público en las secretarías de los Centros de Medicina y en el local del Policlínico de los Estudiantes, Bilbao 2.

Precios: Caballeros, $ 10; Estudiantes de la Facultad de Medicina, $ 2; estudiantes, $ 4; señoritas, $ 2. Tribuna sin derecho a baile, $ 1.

Las señoritas estudiantes deben retirar personalmente sus entradas que son gratis.

Estos precios dan derecho a la matinée y a la noche.

ESTA TARDE SE EFECTUARA EL EL PASEO DE LOS HUERFANITOS

DESPUES DE RECORRER LAS CALLES DEL CENTRO LOS AUTOMOVILES IRAN AL CLUB HIPICO

PROGRAMA DEPORTIVO Y REPARTO DE DULCES Y GOLOSINAS A LOS HUERFANITOS

Todos los años los chauffeurs de la capital, se unen para organizar el paseo de los huerfanitos, conquistando con este gesto noble y desinteresado, el aprecio y la admiración de todos.

Es así como se ha constituído un Comité Unido de Chauffeurs, que ha trabajado día y noche con un raro entusiasmo para dar a esta fiesta el mayor realce.

En años anteriores, esta fiesta se efectuaba poco después de la celebración del aniversario patrio. Generalmente, se hacía el día 21 de Setiembre, ocasión que los chauffeurs calificaban como la fiesta oficial de ellos.

Con motivo de los acontecimientos políticos y militares, se postergó el paseo de los huerfanitos para este día.

Sin embargo, en el tiempo que ha trascurrido desde las fiestas patrias, los chauffeurs por intermedio de su Comité Unido, no han descansado en la tarea de buscar dinero y especies para repartirlos, de acuerdo con la Intendencia, a los huerfanitos.

Los niños que saldrán

Los huerfanitos que participarán en esta fiesta, saldrán de sus respectivas Casas de Protección, acompañados de una comisión que los cuidará en el desfile.

Pertenecen ellos, a las casas que se indican:

Protectora de la Infancia, Casa de Huérfanos, Talleres de la Casa de Huérfanos, Hospicio de Santiago, Hospital de Niños "Roberto del Río". Casa Central de las Hijas de San José, Casa de la Misericordia del Sagrado Corazón de Jesús, Hospital "Manuel Arriarán", Nuestra Señora de Dolores, Las Creches. Hogar Infantil, Santa Verónica y Asilo de Niños Vagos.

Programa dentro del Club Hípico:

Reparto de dulces.

1.o — Payasos y payasadas por los artistas del circo.

2.o — Carreras de ensacados, por los miembros del "A. González".

3.o — Box entre ciegos.

4.o — Carreras de caballos plomos orejones.

5.o — Match de Foot-Ball en traje de carácter.

6.o — Acto de Aviación con el concurso del paracaidista Heinker, quién descenderá desde mil metros de altura. Aterrizaje de Aeroplano.

7.o — Fuegos artificiales y elevación de Globos Zeppelines Z. R. 3.

El Recorrido

El Comité Unido de Chauffeurs, de acuerdo con la Intendencia y la Prefectura de Policía, han acordado que los automóviles se reunan en la Estación Mapocho, en vez de la Alameda de las Delicias, como se hacía antiguamente.

Las góndolas partirán directamente a las diversas casas, que les señalará la comisión respectiva.

En seguida se organizará el desfile, recorriendo las calles centrales, para ir a terminar en las Canchas del Club Hípico, donde se desarrollará el programa deportivo.

El Comité Unido nos ha encargado advertir a los chauffeurs que participarán en el paseo, que procuren hacer el recorrido lo más lentamente posible a fin de evitar cualquier accidente.

Los Fondos

Por la entrada al local del Club Hípico, de público y de caruajes particulares, se cobrará un precio módico, y el total que produzca la fiesta, pasará como ayuda al Asilo de Niños Vagos y al de Misericordia del Sagrado Corazón de Jesús.

Este gesto ha sido ideado por los mismos chauffeurs que desean en esta oportunidad, hacer una obra caritativa en toda forma.

PROPUESTAS PUBLICAS

Pídense propuestas públicas para dotar de local a las escuelas que a continuación se expresan del departamento de Santiago, y por las rentas anuales que se indican, dentro del siguiente radio:

Escuela N.o 75.—Radio: Providencia ambas aceras Poniente, Manuel Montt; Oriente, Avenida Lyon. Canon anual: $ 6.000.

Escuela N.o 111.—Radio: Norte, Delicias; Sur, Sucre; Oriente, General Velásquez, y Poniente Toro Mazotte. Canon anual: $ 7,200.

Escuela N.o 179.—Radio: Conferencia, Bascuñán Guerrero, Caupolicán, Antofagasta. Canon anual: $ 3,600.

Las propuestas se abrirán el 21 de Octubre a las 3 P. M., en la Sección Locales de la Dirección General de Educación Primaria, donde se darán los datos que se soliciten.

El Director General de Educación Primaria

TEMBLORES

A las 2.05 de la tarde de ayer se sintió un temblor de regular intensidad.

Su duración fué de 30 segundos precedido de un ruido subterráneo.

ABUSO DE LA GONDOLA N.o 4,794

Ayer se acercaron a esta imprenta numerosas personas a reclamar del abuso del chauffeur de la góndola 4794 que decía hacer el recorrido de los tranvías Parque Cousiño, cobrando 40 centavos y sólo llegaba hasta la entrada de este paseo.

UNA NUEVA VICTIMA DE LOS AUTOBUSES

Ayer fué atropellada por un autobús de Avenida Matta entre San Pedro y Lira, la señora Francisca Bustamante, quedando en grave estado.

El auto desapareció.

La desgracia se ocasionó debido a que el autobús corría a luces apagadas.

Varios vecinos que presenciaron el acidente, nos dicen que ya es costumbre que los autobuses de esa línea viajen sin luz alguna.

Uno de los parientes de la víctima nos ha manifestado que desde hace poco tiempo no hay vigilancia sobre estos autobuses, servicio que marcha peor que cuando estaba controlado por la Municipalidad.

Los afamados productos de mi fabricación, como Brûles, Perfumes y Bibelots de Porcelana, no faltan en ninguna casa elegante y pueden obtenerse donde nuestros exclusivos representantes:

CASA WEIL

354 — ESTADO — 364

Robj
PARIS

CENICERO DE Robj "CADDY"
QUEMA-PERFUME DE Robj "JAPONESA"
QUEMA-PERFUME DE Robj "BUDA"
POLVERA DE Robj TSILLA
QUEMA-PERFUME DE Robj VASO ARTISTICO
TINTERO de Robj PIERROT

El Inter-ligas de ayer en los Campos de Sports de Ñuñoa

LA LIGA METROPOLITANA VENCE A LA LIGA DE TALCA POR CUATRO TANTOS CONTRA DOS

EL DEPORTIVO BARCELONA Y EL S. NATIONAL IGUALAN POSICIONES EN EL PRELIMINAR

El entreciudades jugado ayer en los Campos de Sports de Ñuñoa entre la Liga de Talca y la Metropolitana de esta capital, atrajó una concurrencia no inferior a dos mil espectadores, número que podemos considerar de importancia si nos atenemos al nutrido programa deportivo que se desarrolló ayer en esta capital.

En cuanto a su aspecto deportivo, si bien es cierto que la reunión no alcanzó las proporciones que era de esperar, bien podemos decir que, en general, no careció de interés, habiendo varias jugadas que arrancaron espontáneos aplausos de la concurrencia.

Por lo demás, y consecuentes con nuestro modo de pensar, estamos seguros que un nuevo match, en cualquiera otra oportunidad entre estas dos colectividades, obtendrá un éxito completo.

EL PRIMER PRELIMINAR

Minutos después de las 2.40 P. M. se inició la reunión con el encuentro amistoso entre los primeros conjuntos del Deportivo Barcelona y el Santiago National, bajo la dirección del árbitro señor Alfonso Silva.

El desarrollo del juego fué movido y lleno de buenas incidencias que mantuvieron latente el interés del público.

Al finalizar la brega, el score marcaba un empate a dos tantos.

EL LANCE ENTRE INFANTILES

En medio de los cariñosos aplausos de la concurrencia, se presentaron en el field los equipos seleccionados de la Tercera División de la Liga Infantil, que harían una demostración del adelanto que ha alcanzado el popular deporte entre los infantiles.

Dirigidos por el árbitro señor Luis Roatti, los pequeños footballistas deleitaron al público por sus buenas jugadas, dignas de ser imitadas por muchos de los clubs adultos.

El ir y venir de la pelota llevaba a situaciones difíciles a las vallas, demostrándose sus guardadores, avezados jugadores a pesar de la pequeña estatura.

En el primer período, el cuadro "Uruguay" colocó un goal por intermedio de Gallardo, y en el segundo tiempo afianzó sus posiciones con un nuevo tanto cobrado por Bravo.

A la terminación del encuentro, el público premió la labor de los chicos con nutridos aplausos.

El cuadro vencedor estaba compuesto así: Fuentes, Stiphievitch, Bravo, Stiphievich, Infante, Lazcano, Aravena, Bavestrello, Coll, Gallardo y Bravo.

EL ENCUENTRO DE FONDO

A las 4.25 P. M. hicieron su entrada a la cancha los jugadores visitantes, vistiendo casaca rojo y negro en líneas verticales y pantalón negro, dirigiéndose inmediatamente al centro, desde donde lanzaron los hurras de práctica en honor de la Liga Metropolitana y del público asistente.

Segundos después se presentaron los representantes de la institución local luciendo uniforme verde y pantalón blanco, retribuyendo cariñosamente los saludos de sus caballerosos contendores.

Hechos los preparativos del caso ante el árbitro señor Francisco Jiménez, los jugadores se situaron en sus respectivos puestos, estando constituídos así los conjuntos:

Liga de Talca:

Lillo
González, Vega
L. Quinteros, M. Quinteros, E. Barberis
Moyano, Soto, J. Barberis
Molina Lamilla
O
S. Pérez Arroyo
Prieto, Yacoponi, Moreno
Larraín, Teuche, Corte
Muñoz, Goycolea
Yacoponi
Liga Metropolitana

Correspondió dar el puntapié inicial a Yacoponi, estando los verdes con el regular viento a su favor.

Moreno es el encargado de invadir el campo contrario, pero se interpone de inmediato Quinteros, el que pone en juego a J. Barberis, quien se corre velozmente por su línea y centra, recibiéndola Corte, el que tira corner.

La falta la ejecuta muy bien Lamilla, recibiendo el balón J. Barberis, el que remata alto.

El quinteto ofensivo visitante insiste en sus ataques, debiendo intervenir con toda prontitud Goycolea, quien en posesión de la pelota da trabajo a Pérez, jugador que es estorbado en su acción por González, perdiéndose la corrida por out goal.

Los ágiles verdes organizan un avance a base de pases cortos, que arrolla a la defensa roja, pero Vega defiende sus posiciones para hacer intervenir a Larraín, quien desvía el tiro final.

Teuche, en posesión del balón, trata de poner en trabajo a Pérez, pero éste no está en su puesto, por lo que pierde una buena oportunidad de probar a Lillo.

Conjunto que defendió los colores de la Liga de Talca

El ala derecha roja empieza a desarrollar una acción de conjunto que da la sensación de que pronto se verá la apertura de la cuenta, pues accionan con toda seguridad y pericia, llamando la atención las pasadas de Moyano, que domina ampliamente a la pelota.

Larraín y Yacoponi son los primeros que hacen emplearse a Lillo, con tiros de larga distancia y fuertes, pero éste devuelve con seguridad.

UN MOMENTO APREMIANTE PARA LOS ROJOS

Arroyo logra apoderarse de la pelota, y después de esquivar a Barberis y Vega, la pone en los piés de Yacoponi, quien se enfila un violento tiro arrastrado que desvía difícilmente Lillo.

Por efecto del ataque de los delanteros verdes, el balón sigue en poder de éstos, finalizando una hermosa corrida Yacoponi, con un violento tiro que da en el travesaño con fuerza. Ha sido una jugada ésta que arranca grandes aplausos de los espectadores.

Goycolea se luce deteniendo una peligrosa corrida de Soto y Lamilla.

Moyano logra cortarse solo y a menos de quince metros remata desviado, estando sólo frente a Yaco.

Las jugadas se suceden en uno y otro campo, con mucha rapidez, debiendo intervenir con toda eficacia las defensas.

Corte y Teuche, desarrollan un juego de eficacia, poniendo continuamente en acción de sus punteros, pero éstos no corresponden al esfuerzo, pues pierden la mayoría de sus corridas, por tiros desviados o lentitud en centrar.

Un tiro largo de Arroyo es rechazado por Lillo con un fuerte golpe de mano.

EL PRIMER TANTO DE LA TARDE

Quinteros se posesiona de la pelota, y después de esquivar a Teuche entre a Lamilla, jugador que devuelve inmediatamente a Moyano.

Este, con toda velocidad corre por el centro del field, y ante la intervención de Muñoz enfila un fuerte tiro desde 20 metros al ángulo izquierdo de la valla de Yacoponi, sorprendiéndolo en forma que se ve imposibilitado para evitar el goal.

Van corridos 12 minutos de juego. El público, que ha empezado a demostrar sus simpatías a los visitantes, saluda entusiastamente la apertura de la cuenta.

Como si esta situación les diera mayores energías y confianza, los rojos se sitúan por varios minutos en el área de los verdes, requiriendo a su defensa en forma ardua.

Corte se encarga de llevar el juego al lado contrario, haciendo emplearse a Arroyo, el que después de una buena corrida, centra, tomando posesión de la pelota Yacoponi, quien remata de boleo pero alto.

Insiste este mismo jugador, pero al querer finalizar, Moreno es sorprendido fuera de juego, perdiéndose una oportunidad de igualar posiciones, ya que es sabida la violencia y seguridad de sus tiros a corta distancia.

Molina con Moyano se entienden perfectamente. El primero finaliza una corrida con tiro largo y alto.

Moyano y Yacoponi son los delanteros más peligrosos, pues continuamente mantienen en actividad a los guardavallas.

En este período se hacen notar dos tiros violentos y bien dirigidos de estos jugadores, que hacen emplearse a fondo a los defensores de las vallas.

Corte y Goycolea han debido intervenir con energías ante un entrevero que provoca Barberis con un matemático centro, que desvía, finalmente, Soto.

Una excelente centrada de Pérez, es recibida por Moreno; pero tarda demasiado al querer rematar estando a pocos pasos de la meta, por lo que da oportunidad a Vega para despojarlo de la pelota y entregarla a Soto, el que lleva la línea muy bien hasta los dominios de Goycolea, el que se encarga de desbaratar la corrida con fuerte gambetazo.

Dos corners consecutivos contra los rojos se pierden por interposición de los hermanos Quintero.

EL SEGUNDO GOAL DE LOS TALQUINOS

Barberis, en posesión de la pelota, hace emplearse a Molina, el que estando solo en su línea, no trepida en correr velozmente en demanda de la valla de Yacoponi; pero surge repentinamente Larraín para interponerse. En esta situación, y viendo la colocación de su compañero Moyano, se la pasa con seguridad, aprovechándose éste de la acción para correrse breve trecho y finalizar con un fuerte tiro que intercepta defectuosamente Yacoponi, pero sin impedir que se introduzca en la red. Se han jugado 25 minutos, y en la forma que se está desarrollando el juego, se presume fundadamente que al cuadro local le será difícil contrarrestar las acciones excelentes de sus adversarios; pero no sucede así.

LOS METROPOLITANOS COLOCAN EL PRIMER GOAL

Como si los verdes hubiesen recibido instrucciones de cambiar de juego, Corte da trabajo a Arroyo, el que con Moreno llevan el juego hasta la altura de la línea de zano titubea en vencer a Lillo con gueros, correspondiéndole al primero desarrollar una matemática centrada, que recibe Yaco, e inmediatamente se la pasa a Prieto, quien, estando imposibilitado para rematar, por ser obstruído por González, entrega a Pérez, el que violento tiro a boca de jarro. Han mediado solamente dos minutos del goal anterior.

Desde este momento el juego se torna animadísimo, pues el público anima entusiastamente a uno y otro contendor.

Consecuente con las rapidísimas acciones que se desarrollan, se suceden continuos tiros de esquina, que ponen en inminente peligro a las vallas.

Moreno prueba dos veces consecutivas a Lillo, encontrándolo en su puesto.

J. Barberis inicia una peligrosa corrida que finaliza en Corte, quien se ve obligado a lanzar corner, que no da resultado.

Un bonito tiro de Yacoponi es desviado a corner por Lillo.

La falta la sirve Arroyo en forma que produce un entrevero, que termina Moreno con tiro desviado.

Soto hace emplearse a fondo a Yacoponi, el que tiene que abandonar su valla para quitarle de los pies la pelota, en circunstancias que se había cortado solo por el centro del field.

Molina ejecuta una buena corrida, esquivando a cuantos se le interponen; pero remata mal.

Insiste el mismo jugador, y en momento oportuno, centra, recibiendo la pelota Soto para pasarla a Barberis, rematando éste desviado, frente a la valla verde.

Un nuevo tiro de éste pasa alto.

UN ACCIDENTE

Corte se apodera del balón, y al tratar de correrse, se topa con Barberis, sufriendo éste un accidente que determina la paralización del juego por varios minutos.

Una vez repuesto del accidente, reanuda el juego para poner en acción a Soto; pero en esos momentos suena el pitazo de término de la primera etapa, estando los contendores en las siguientes posiciones:

Liga de Talca . . . . 2 goals
Metropolitana . . . . 1 goal

EL SEGUNDO PERIODO

Corresponde a los rojos iniciar la brega, teniendo esta vez el fuerte viento a su favor, con lo que las acciones se desenvuelven favorablemente para ellos, ya que su característica de juego es el pase por alto y la rapidez en la obtención de la pelota.

Basados en esto, los delanteros son sorprendidos continuamente fuera de juego, lo que dificulta grandemente las acciones precisas que desarrollan y por otra parte el que los zagueros metropolitanos se sitúan escalonados a fin de trabajar con más desenvoltura.

Por esta causa, las alternativas de juego son variadas, ejecutándose frecuentes jugadas individuales por ambos lados, que no surten mayores efectos.

Eso sí, los locales trabajan ya más confiados en sus conocimientos de la cancha y especialmente por los grandes deseos de mejorar el score, por lo que dominan la situación, estableciéndose por varios minutos en el área de los rojos, distinguiéndose Yacoponi, Moreno, Corte y Prieto en los ataques, que son impetuosos, pero generalmente los remates son altos, desviados, o van a rematar en las manos de Lillo.

Sin embargo, un tiro largo y fuerte de Arroyo rebota en el travesaño y sale out, en circunstancias que todo el público cree que se ha introducido en la valla. Tal es la precisión del tiro.

El cuadro que representó a la Liga Metropolitana

Un avance de los centrales verdes finaliza con un corner de Quinteros, a fin de evitar una mala situación. Arroyo se encarga de servir la falta y lo hace matemáticamente al centro de la valla, tomándola Yacoponi y con golpe de cabeza la dirige al goal; pero Lillo la desvía a corner, el que no da resultados por eficaz defensa de Vega.

Una serie de avances de ambos lados, terminan con la intervención de los defensores.

Yacoponi y Moreno dominan ampliamente, haciendo emplearse seriamente a Lillo, quien se duplica para evitar ser vencido.

EL TANTO DE EMPATE

Una buena defensa de Teuche pone en acción a Corte y éste a Arroyo, el que tras breve finteo con Moreno, desvía la atención de los medios zagueros talquinos, y en momento apropiado centra corto a los pies de Yaco, el que viéndose interceptado por Vega, entrega la pelota a Prieto y éste, a pesar de ser estorbado en su acción logra enviar un violento tiro corto al ángulo izquierdo, que resta toda intervención del guardavallas.

Los 20 minutos jugados hasta ese momento, han sido de dominio de parte de los verdes, a pesar de tener el viento en contra.

La igualdad de condiciones hace reaccionar a los rojos, los que incursionan repetidas veces por los dominios de los verdes, caracterizándose la labor de Soto, Moyano y Barberis.

UN MOMENTO APREMIANTE PARA YACOPONI

A raíz de una pasada de Quinteros, Soto se posesiona de la pelota y esquivando a Larraín y Goicolea, se encuentra sólo frente a Yacoponi y sobre corriendo trata de vencerlo, pero el ágil guardavallas se interpone inteligentemente y evita el posible tanto.

Grandes aplausos premian la feliz acción de Yacoponi.

LA METROPOLITANA TOMA VENTAJAS

Una centrada bien ejecutada por Arroyo, es tomada por Yacoponi, quien la entrega a Pérez y éste devuelve al mismo jugador para rematar violentamente, pero Vega desvía débilmente para recibirla Prieto y vencer a Lillo con tiro corto y suave.

Desde este instante los rojos trabajan flojamente, y un poco desconcertados, quizás debido al enorme esfuerzo desplegado en el primer período y parte del segundo.

Una que otra corrida de los delanteros apoyados por los medios, alcanzan hasta Teuche o Corte, pero no pasan más allá, por la inteligente actuación de estos medios zagueros.

EL CUARTO Y ULTIMO TANTO DE LOS LOCALES

De resultas de un corner que sirve muy bien Arroyo, se produce un serio entrevero frente al goal talquino, que pone en actividad a todos sus defensores, realizándose un corto período de juego de cabeza de ataque y rechazo que entusiasma a la concurrencia, finalizándolo Prieto en forma que su tiro encuentra la red a pesar del esfuerzo que desarrolla Lillo.

Los minutos siguientes son de un absoluto dominio de los locales, pero sus aspiraciones no cunden por la eficaz y desesperada defensa que hace la zaga roja, hasta que suena el pitazo que dá término a la contienda con el siguiente score:

Liga Metropolitana, 4 goals.
Liga de Talca, 2 goals.

COMENTARIOS

El match, en general, tuvo dos fases completamente distintas; lenta y confusa la primera y rápida y precisa la segunda. Esto tiene su explicación en lo improvisado del conjunto de la Liga Metropolitana y en los cambios que a última hora introdujo en el suyo la Liga visitante, lo cual ha sido un grave error, por cuanto después del brillante papel que desempeñó el Jueves, ante el cuadro uruguayo, no debió introducir ninguna reforma que no fuera absolutamente necesaria. Los jugadores no siempre actúan bien, porque son bue porque se conocen el tra sí, y por consiguiente serenos y confiados a la que se les convoca.

Así pues, mientras en el período se concretaron a bajo de mutua observación segundo, más posesionados sus respectivos compañeros trincantes, el juego mejoró mente.

Por otra parte, la der "once" talquino se debió a la superioridad de su a la defectuosa táctica que ron sus zagueros desde el en que creyeron asegurada toria. Eso de jugar con hombre al lado del guar para hacer caer en off-side les contrarios, además de sistema de dudoso gusto que blico repudia francamente tajoso para quien lo ejecuta cuenta con defensores rápi paces de volver en cualqu mento de apremio; pero, cua mo en el match que com ocurre precisamente todo trario se transforma en un constante peligro. Talca, con lanteros tan avezados y cer mo Yacoponi y Moreno, no hacer en ningún momento simple defensiva.

Este resultado esperamos aprovechado no solamente cuadro vencido ayer, sino rios de nuestros clubs me nos, que han estado practi sistema, con desmedro del verdadero foot-ball.

Ahora, respecto al traba vidual de cada componente tallamos en las siguientes

TALCA

Lillo.— Arquero. En gener pero adolece del grave de rechazar el balón con los rrados; cuando éste viene vación, lo cual da tiempo lanteros centrales para selo.

Corregido ese hábito, cree será un buen arquero.

Zagueros: González y Buenos marcadores, pero en ciertos momentos. Care shot preciso y eficiente en tantes supremos de la jorn

Medio zagueros: Barberis, teros y Quinteros.— En rea lo se destacó el primero, do puso grande empeño de Sus otros compañeros abandonaron mucho a los que tenían bajo su cust cual, en gran parte, produ calabro al final del lance.

Delanteros: Molina, Moya to, J. Barberis y Lamilla.— tacaron como muy buenos tos, aunque todavía faltos ta malicia en los tiros de nación y en los remates. Moyano y Barberis. Soto ch de su colocación y La excedió en los off-side.

LIGA METROPOLITA

Como sus componentes su suficientemente conocidos, cretaremos a señalar sola aquellos hombres que tuvi actuación más sobresalient

Goycolea, Teuche y Cor defensa, trabajaron a sati general, a cuyos tenaces se debió en mucho el triunf Metropolitana.

Entre los ágiles se disti igualmente: Yacoponi y que fueron en todo mom ma del ataque. Valientes, y de gran resolución y cer los remates. Prieto, Arroyo rez, según el orden co coadyuvaron eficazmente al la jornada de sus colores.

El árbitro, señor F. Jiménez mo de costumbre, dió amp rantías a ambos contrincant

LOS TALQUINOS SE FU ANOCHE

Por el tren de las 7.30 P. ayer, regresó al sur la de de la Liga de Talca.

EL BADMINTON VENCIO AYER A LOS ESPAÑOLES

LA IMPORTANTE REUNION EN EL ESTADIO SANTA LAURA

UNA CONCURRENCIA SUPERIOR A CUATRO MIL PERSONAS PRESENCIO EL TORNEO

Una de las reuniones más brillantes del día deportivo de ayer, se verificó en el Estadio de Santa Laura, con motivo del partido anunciado entre los conjuntos de honor de los clubs Badminton y Unión Deportiva Española.

El amplio local presentaba el aspecto que sólo es habitual en los grandes acontecimientos deportivos. No menos de cuatro mil personas llenaban por completo las amplias aposentadurías, destacándose la presencia de numerosas damas, que daban especial realce al conjunto.

Cuadro del Badminton, que obtuvo una hermosa victoria sobre la Unión Deportiva Española

EL PRELIMINAR

A las 2.30 P. M., se dió comienzo a la reunión, con el encuentro oficial entre el Wanderer y el cuadro B. de los españoles, en competencia por la Copa Chile sección argentina, de la Asociación Santiago.

Después de un partido muy movido, el triunfo perteneció al Wanderer por tres tantos contra uno.

LA CONTIENDA DE FONDO

A las 4.30 P. M., el árbitro señor Oscar García llamó a los equipos encargados de la contienda de fondo, presentándose estos en la siguiente forma:

Badminton

Caballone
Veloso R. Hurtado
Tapia, Campos, Adriasola
R. Pérez, P. Pérez, Sepúlveda
Arancibia Guzmán
A Pardo J. Pardo
en los primeros acuerdos sobre
Vásquez, Grijalba, Xargallo
Mediavilla, Vives, Legarreta
Landeta, Vicuña
Lapiedra
U. D. Española

pués del sorteo reglamentario, favorable a los ibéricos, Fernando Pérez puso en movimiento el balón.

De inmediato, el quinteto ofensivo amar[illegible] y negro se lanzó a un ataque a fondo. Pérez Besoaín cede la pelota a Sepúlveda, el que a su vez la pasa a Guzmán, puntero que después de correrse por su ala, centra. Recoge la jugada Sepúlveda, quien, ante la intervención de Grijalba, la cede a Ramón Pérez, jugador que desde corta distancia envía un fuerte gambetazo que bate a Lapiedra al minuto de iniciado el lance.

El juego continúa activísimo, viéndose acciones brillantes por ambos bandos.

A los 10 minutos, el quinteto ofensivo del Badminton vuelve al ataque con grandes bríos. Arancibia hace un pase al centro, que recoge Ramón Pérez, el que envía un tiro arrastrado. Lapiedra trata de interceptarlo, pero el balón se le pasa entre los piés. Tardíamente el arquero devolvió la pelota, pues ella había ya pasado la línea.

La desventaja de dos tantos hace redoblar la actividad en los defensores íberos, quienes verifican algunos amagos al baluarte de los listados, pero ellos no prosperan ante la labor de Tapia, Campos y Veloso.

Se sucede un período de juego equilibrado, en que ambos conjuntos despliegan gran actividad, mediante combinaciones bien estudiadas.

Llegan así los últimos momentos del primer período, y cuando faltaban sólo cuatro minutos para concluir, José Pardo, lanza desde 30 metros un tiro potente por alto, con efecto, que penetró por uno de los ángulos del arco de Cavallone.

El segundo período

En medio de la expectación general, se dió comienzo a la segunda etapa.

El cuadro español, dispuesto a recuperar el terreno perdido, se lanza decididamente al ataque. El Badminton, para asegurar la victoria, repliega a su gente, a fin de hacer frente a la presión de sus contendores.

Fué así que en dos ocasiones los defensores badminteros, un tanto nerviosos, recurrieron en faltas en el área penal, que el árbitro hizo sancionar pero en ambas oportunidades José Pardo falló. La primera vez tocó en el travezaño y la segunda salió out.

Todos los esfuerzos que desplegaron los ibéricos por igualar posiciones resultaron infructuosos, a pesar que Lagarreta, con su entusiasmo acostumbrado, dirigía el ataque.

El interesante partido llegó, pues, a su término con el siguiente score:

Badminto: 2 tantos.
Españoles: 1 tanto.

COMENTARIOS

El lance de ayer fué uno de los mejores inter-clubs que se han verificado en la actual temporada en la capital.

Los 22 jugadores desarrollaron una labor caballeresca, digna por lo demás, de la categoría de los clubs que dirimían superioridades.

Ambos cuadros hicieron un juego lucido, en medio de una actividad que mantuvo en continua tensión a los espectadores.

El Badminton obtuvo una victoria merecida. Es un estímulo al entusiasmo y tesón de sus componentes.

Su quinteto ofensivo demostró mucha cohesión y agilidad, descollando Ramón Pérez por sus tiros al arco muy seguros y peligrosos. Este jugador constituye una verdadera esperanza para el football nacional.

Guzmán en el ala izquierda, cooperó eficazmente a la acción de sus compañeros. Rápido en sus avances, centra con toda oportunidad y precisión, Sepúlveda, a pesar de sus años, mantiene aún la seguridad de sus mejores tiempos.

Arancibia y Fernando Pérez cooperaron a la eficiencia del quinteto ofensivo. En la línea media sobresalieron Campos y Adriasola, quienes supieron cooperar a la defensa como alimentar a sus ágiles, con verdadero acierto.

En la defensa, Cavallone respondió cada vez que fué requerido. Es un arquero de brillante porvenir en nuestras pistas.

Veloso, el conocido jugador de Temuco, recientemente radicado en Santiago, es un zaguero muy eficiente.

En cuanto al conjunto peninsular actuó con todo entusiasmo, pero hubo de ceder el triunfo al cuadro que se presentó a la cancha en condiciones especiales de entrenamiento.

Vencedores y vencidos merecen un estímulo especial por el brillante juego que desarrollaron.

Con el triunfo de ayer, el Badminton se coloca entre los "ases" de los clubs livianos de la capital. para establecer superioridades, debemos recordar que el cuadro de la Unión Deportiva Española venció al Green Cross en el día de los árbitros por siete tantos contra dos y posteriormente venció en forma holgada al Santiago.

Una revancha con los españoles sería interesante.

En honor del señor Luis Ojeda

En un ambiente de franca camaradería, se verificó antenoche la comida ofrecida al señor Luis Ojeda, vice-presidente del National Sporting Club, por sus consocios y amigos, con motivos de su próximo matrimonio.

Entre los asistentes pudimos notar la presencia del ex-Diputado don Vicente Adrián y señores Carlos Porras, Desiderio Mella, y varias otras personas, en un total de cuarenta comensales.

En momento oportuno ofreció la manifestación he hizo el elogio del festejado, el Presidente del National, Sr. Mella, en galanas frases, que fueron entusiastamente aplaudidas.

Le siguieron en el uso de la palabra, otros oradores, abundando todos en conceptos de felicidad para el señor Ojeda.

INDEPENDENCIA JUVENIL (3) v. EVERTON I. (1).— En la Cancha de la Escuela de Medicina se jugó ayer este partido oficial por la serie Chile, sección argentina, de la Asociación Santiago, obteniéndose el resultado anotado.

El Instituto de Educación Física v. Liceo de Chillán

Aprovechando la estada en esta del Liceo de Chillán, los jugadores del Instituto de Educación Física jugarán un hermoso objeto de arte el próximo Miércoles, en el Estadio Policial, a las 4 P. M., bajo la dirección del árbitro señor Luis Roatti.

Este encuentro ha despertado bastante interés, especialmente entre el elemento estudiantil chillanejos residente.

Aún están frescos los recuerdos de la muchachada del Físico, la derrota que le brindaran sus colegas de Chillán el año último, en la ciudad sureña. No dudamos que nuestros estudiantes harán pasado mañana la mejor partida de la temporada estudiantil que en el presente año ha alcanzado un gran brillo en nuestra capital.

El Instituto se presentará así:

Barrios;
Veloso, Oyarzún (cap.)
Moreira, Quintard.
Sepúlveda, Arroyo, Vergara,
Morales, Ramírez, Castillo;

Calidad y Economía
$1.80
Cigarrillos
BUCKINGHAM
Egipcios

Las partidas de ayer en el Estadio Policial

Ayer se verificaron en el Estadio Policial, interesantes partidas por la competencia oficial de la Asociación Santiago.

En la mañana a las 9.15, se midió el Brigada Central III con el Fundición Libertad III, venciendo el Brigada Central por un tanto a cero.

A las 10.30 jugaron los segundos equipos de estos mismos clubs, empatando a un tanto.

A las 2.30 P. M. jugó el Carioca I. con el Guacolda I., venciendo el primero de los nombrados por 2 goals a 1.

Finalmente, a las 4.30 P. M., bajo la dirección del señor Felipe Horta, jugó el Brigada I. con el Fundición Libertad I.

La partida fué muy interesante, imponiéndose el Brigada, por dos goals a cero.

Brigada IV. CON INTERNADO IV.

En la cancha de la Escuela de Medicina, se verificó este match por las competencias de la Asociación Santiago.

El Brigada venció por tres goals a uno.

EL SANTIAGO F. C. VENCE AL LICEO DE CHILLAN

EL CUADRO LOCAL SE IMPONE POR CUATRO TANTOS CON CERO

EN EL PRELIMINAR, EL CONJUNTO B. DEL SANTIAGO TRIUNFA BRE EL CONJUNTO BOLIVIANO

Debido, tal vez, a los numerosos acontecimientos deportivos verificados ayer, la reunión que organizó el Santiago F. C. se vió escasamente concurrida, lo que es de lamentar, ya que ella resultó de bastante interés.

Como ya lo habíamos dicho en ediciones anteriores, servía de base a la tarde deportiva el encuentro entre el Liceo F. C. de Chillán, y el Santiago, en competencia por la Copa donada por el pequeño deportista chillanejo señor Manuel Lara Courtin, hijo del presidente del club visitante.

EL PRELIMINAR PARA INFANTILES

Se dió comienzo a la reunión con el match entre los cuadros infantiles del Santiago y Wanderer F. C., en el cual se impuso el Santiago en forma holgada, terminando el match con una cuenta abultada a su favor.

EL SEGUNDO PRELIMINAR

Entraron después a la cancha el cuadro formado por el Centro de Estudiantes Bolivianos y el Santiago B. El cuadro de los bolivianos fué cariñosamente aplaudido al entrar al field, quienes correspondieron con tres hurras para Chile; y los jugadores del Santiago dieron tres rahs por Bolivia.

Instantes después, al llamado del señor Cruz, que sirvió de árbitro, los cuadros se alistaron en la forma siguiente:

Bolivianos:

Saint Marie
Alcocer, Soto
Saint Marie, Pareja, Maldonado
Antezana, Lozada, Simos
Atasxesky Tardío
O
Millar García
Escobar, Lobos, Courbis
Pizarro, Contreras, Abello
Corvalán, Ulloa
Vargas
Santiago B.

El encuentro fué de interés, y los estudiantes bolivianos demostraron en esta primera presentación, contar con buenos elementos que, debidamente preparados en conjunto, pueden formar un cuadro que puede cosechar más de un éxito.

El público, apreciando debidamente el esfuerzo de los estudiantes, los estimuló con sus aplausos en todo momento.

Sin embargo, el pitazo final sorprendió a los competidores con el siguiente score final:

Santiago: 3 gols.
Estudiantes bolivianos: 0 goal.

LICEO F. C. DE CHILLAN CON SANTIAGO

Minutos antes de las 5 hicieron su aparición en el field los cuadros encargados del encuentro de fondo. Después del saludo y demás trámites de costumbre, el referée señor Roberto Aguirre ordenó alistarse a los equipos, los cuales se formaron de la siguiente manera:

Liceo de Chillán:

Godoy
Wall, Urrejola
Riquelme, Cabrera, Bustos
Wall, J. Correa, H. Correa
Orduña Mutis
Morales Ramírez
Rendich, Vengoa, Pallares
Villablanca, Ramírez, Pérez
Castelblanco, Fuenzalida
Zúñiga
Santiago

Dada la señal de partida, los delanteros del Santiago inician un rápido avance; pero son detenidos por Cabrera, quien pone en juego a sus delanteros, los cuales se acercan mediante una buena combinación hasta el área peligrosa de sus contrarios, sin alcanzar éxito.

Los del Santiago se empeñan en atacar la valla contraria, dando un buen trabajo a sus defensores; pero a los siete minutos de comenzado el match logran abrir la cuenta con un buen tiro de uno de sus delanteros con que finalizó un entrevero.

Los chillanejos se empeñan en descontar esta ventaja, y sus delanteros inician una serie de arremetidas que Fuenzalida y Zúñiga se encargan de desbaratar, dando momentos de bastante interés al encuentro.

El segundo tiempo se inicia con flojedad por ambos bandos, abundando los tiros altos sin ninguna finalidad, pero poco a poco los jugadores van tomando bríos, y los visitantes, mediante combinaciones de mérito algunas de ellas, obligan a la defensa de los locales a conceder varios tiros de esquina que no fueron debidamente aprovechados.

Transcurrido gran parte del segundo tiempo, Mutis hace una violenta arrancada individual burlando a la mayoría de los defensores contrarios, pero su esfuerzo fué desbaratado por Ramírez. Desde este momento los delanteros del Santiago reaccionan notablemente, haciendo muy buenas jugadas que resultan eficaces, pues cuando faltaban ocho minutos para terminar, obtienen un nuevo tanto.

Dos minutos después el tercer goal; y a los pocos instantes de reiniciada la contienda, Ramírez, en una corrida desde media cancha y con un tiro largo y cruzado, sorprendió al guardavallas visitante, venciéndolo por cuarta vez.

Segundos después se daba término al encuentro con el siguiente score:

Santiago: 4 goals.
Liceo de Chillán: 0 goal.

COMENTARIOS

El resultado del partido no pondió al esfuerzo desarro los equipos. Si bien es conjunto local jugó mejor, po visitante supo impresion

Elenco del Santiago F. C. que triunfó sobre el Liceo Chillán

rablemente y no mereció una ta en contra tan subida, que produjo en los momentos partido.

Estimamos que el cuadro de Chillán no tuvo línea media, ella no cumplió con su misión, principalmente los mos, de alimentar a sus ágiles cambio, el quinteto ofensivo peñoso y si no logró batir la contraria, se debió a la bue fensa.

Los zagueros de Chillán, que pertenece al Internado de capital, jugó bien, pero no de lló la actividad de otras ve compañero Wall se notó un débil, debido probablemente ventud. El arquero Godoy hi nas defensas. La mayoría veces en que fué batido, se de entreveros, en que se requie cha práctica para poder con tarlos.

El cuadro del Santiago actuó Tiene un punto débil, sin em el puntero izquierdo, Morales, falta agilidad.

Esperamos el encuentro del mo Miércoles de los visitantes poder establecer con más sus verdaderas bondades.

Kolyno
CREMA DENT

EL TORNEO DE AYER EN EL VELODROMO DE SANTA LAURA

SE VERIFICO CON ESPECIAL BRILLO

En el Estadio de Santa Laura se verificó en la tarde de ayer el torneo que había organizado la Asociación Ciclista de Santiago

La reunión se vió honrada con la asistencia de buen público que tributó entusiastas aplausos a los diferentes vencedores.

RESULTADOS GENERALES

Consignamos a continuación los resultados generales de la reunión:

1.a Carrera.—3.a Categoría.—3,200 metros

1.o Justino Piedra, Unión Deportiva Española.

2.o Julio Navarro, Club Ciclista Chacabuco.

2.a Carrera.—2.a Categoría.—10,000 metros

1.o Edmundo Fourey, Sports Francés.

2.o Mariano Mediaviela, Unión Deportiva Española.

Novicios.—1,000 metros

1.o José Iglesias, Unión Deportiva Española.

2.o José Iriondo, Club Ciclista Chacabuco.

3.a Categoría.—4,000 metros

1.o Julio Navarro, del Chacabuco.

2.o Justino Piedra, Unión Deportiva Española.

Para todo competidor.—15,000 metros

1.o Félix Fourey, Sports Francés.

2.o Edmundo Fourey, Sports Francés.

LA REUNION DEL PROXIMO DOMINGO

El programa Ciclista del próximo Domingo en el Estadio de Santa Laura estará a cargo del Royal Club Ciclista.

ATLETISMO

Centro Deportivo Flamengo

El directorio de este Centro por intermedio de "La Nación", felicita a sus socios señores: Ernesto Santander, L. Glasinovick y O. Salgado, por sus brillantes triunfos en el último campeonato universitario, habiendo cooperado por el triunfo de la Escuela de Medicina, establecimiento en donde entre el personal y varios estudiantes de este plantel de educación nació la institución que encabezan estas líneas.

—Se cita al directorio para el próximo Miércoles, a las 8 P. M., en "El Diario Ilustrado".

PING - PONG

Campeonato de Ping-Pong de Chile

La Secretaría del Club Conservador, ha acordado reorganizar el campeonato de Ping-Pong; se harán cargo de ello los señores Octavio Echegoyen M., Carlos Doren ... y Alberto Claro V.

Se reciben las inscripciones de los aficionados en la Secretaría del Club Conservador hasta el Miércoles 22, a las 7 P. M., día y hora en que se verificará el sorteo entre los que hayan cancelado su cuota.

Son válidas las inscripciones hechas anteriormente.

CITACIONES

Almirante Simpson F. C.—Junta general para el Miércoles, a las 8 P. M., en Toesca 2/31 casa 8.

Tabla: Tomar los últimos acuerdos para celebrar el 8.o aniversario y fijar fecha para el encuentro con el tricolor Royal F. C. de Paine.

RAULI
muy seco para puertas, 2x, 2x4, 2x6, 2x8, cepillado y palillos 1x2, tiene listo para entregar
LA REPUBLICA
BARRACA Y FABRICA DE MADERAS
DOMEYKO 285

¡LAS MEJORES OFERTAS DEL MES!

UNA GRAN SEMANA DE

Tapicería, Menaje, Sanitarios y Bazar

Vean las Exposiciones de Vidrieras

Visiten el 4.° piso de

GATH & CHAVES

¡Algunos precios están muy reducidos!

En Menaje y Bazar:

LOZA, SEMI-PORCELANA Y PORCELANA FINA

JUEGOS para mesa de semi-porcelana inglesa, decorado con banda, laurel y filete oro, compuesto de 83 piezas, para doce personas, a
$ 315.00

JUEGOS para mesa de semi-porcelana inglesa, decorados con una banda verde, discos rojos y filetes de oro, compuestos de 83 piezas, para doce personas, a $ 285.00

JUEGOS para mesa de semi-porcelana inglesa, igual composición de los anteriores, varios decorados; el juego, desde
$ 204.00

TAZAS de semi-porcelana inglesa, varios decorados, todas con filete de oro, para desayuno, c|u., desde
$ 1.95

TAZAS, lo mismo que las anteriores para té c|u., desde
$ 1.75

TAZAS, lo mismo que las anteriores, para café, c|u., desde $ 1.75

PLATOS de semi-porcelana inglesa, varios decorados, todos con filetes oro, haciendo juego con las tazas:

PARA sopa, c|u., desde
$ 1.90

EXTENDIDOS, c|u. desde
$ 1.65

PARA postre, c|u., desde
$ 1.50

PARA dulce, c|u., desde
$ 1.25

PARA frutas al jugo, c|u., desde
$ 1.15

TAZAS de loza blanca, inglesas, Espiga, Johnson Bros, para desayuno, c|u.
$ 2.00

TAZAS de loza blanca, inglesas, Espiga, Johnson Bros, para té, c|u.
$ 1.65

TAZAS de loza blanca, inglesas, Espiga, Johnson Bros, para café, c|u.
$ 1.45

PLATOS de loza blanca, inglesa, Espiga, Johnson Bros, para sopa, c|u.
$ 1.75

PLATOS de loza blanca, inglesa, Espiga, Johnson Bros, para extendidos, c|u.
$ 1.60

PLATOS de loza blanca, inglesa, Espiga, Johnson Bros, para postre, c|u.
$ 1.40

JUEGOS para espárragos y alcachofas, compuestos de: 12 platos, 1 fuente y una salsera a
$ 48.00

JUEGOS para frutillas, fresas, guindas o nísperos, compuestos de 12 platos y una frutera perforada para estrujar el agua después que han sido lavadas, a $ 24.00

TAZONES de loza blanca inglesa, apropiados para moldes, c|u., desde
$ 0.90

BOTELLAS de greda porosa, para refrescar el agua, c|u., desde $ 6.00

TAZAS de porcelana fina de Silesia, decoradas, para desayuno, c|u. $ 4.40

TAZAS de porcelana fina de Silesia, decoradas, para té, c|u. $ 3.75

TAZAS de porcelana fina de Silesia, decoradas, para café, c|u. $ 2.40

Además hay un saldo de tazas, compoteras, fuentes, salseras, ensaladeras, jarros, etc., de porcelana Limoges y semi-porcelana inglesa, a precios muy rebajados.

ARTICULOS PARA COCINA

SARTENES de acero, de una sola pieza, desde
$ 2.25

TORTERAS con borde ondulado, a
$ 1.05

COLADORES para caldo, con rejilla de alambre, a
$ 4.80

ESCOBILLAS de acero para limpiar ollas, a
$ 1.50

CUCHILLOS para pelar papas, a
$ 0.40

RALLADORES combinados con pela-papas, a
$ 0.90

RULETAS para cortar masa, a
$ 0.90

PIEDRA esmeril para afilar cuchillos, a
$ 0.45

TIRABUZONES de acero, a
$ 0.60

TENEDORES de alambre para frituras, a
$ 0.75

REJILLA de alambre para tapar vasos, a
$ 0.60

MAQUINAS para batir huevos o masa, uso muy práctico, a $ 27.50

MAQUINAS para rallar queso o pan, a
$ 10.50

JARRITOS de fierro enlozado, c|u.
$ 1.40

BALANZAS de 2 platos, c|u.
$ 12.00

CUCHILLOS para mesa, hoja de acero, c|u.
$ 1.00

CUCHILLOS para postre, hoja de acero, c|u.
$ 0.90

En hierro enlozado importado hay: Ollas, cacerolas y teteras para agua, en todos los tamaños; asaderas, budineras, hervidores de leche, bañosmaría, coladores, sartenes, espumaderas, cucharones, cucharas, sartenes, cafeteras, lecheros, azucareros etc. etc. A PRECIOS MUY CONVENIENTES.

ARTICULOS DE PLAQUE, FANTASIA Y CRISTALES

FUENTES ovaladas de plaqué, marca "Christofle", en 51 centímetros, a $ 345; en 40 centímetros, a $ 225; en 35 centímetros, a
$ 180.00

FUENTES redondas de plaqué "Christofle", en 32 1|2 centímetros, a
$ 270.00

CAFETERAS filtro de plaqué "Christofle", c|u.
$ 165.00

CAFETERAS para servir, plaqué "Christofle", c|u.
$ 75.00

COLADORES para té, plaqué "Christofle", c|u.
$ 11.70

ANILLOS para servilletas, plaqué "Christofle", c|u.
$ 10.50

SERVICIOS para trinchar de 2 piezas, garantidos, plata de 800; el servicio, a
$ 28.50

SERVICIOS para té y café, de plaqué fino, a
$ 285.00

MANTEQUILLERAS de plaqué fino, a
$ 28.50

COCKTAILERAS de plaqué fino, c|u.
$ 22.00

VIOLETEROS de plaqué, c|u.
$ 7.50

TENEDORES de plaqué, para mesa, docena
$ 55.00

CUCHARITAS de plaqué, para té, docena
$ 30.00

CUCHARONES para sopa, c|u.
$ 33.00

CUCHILLOS "Solingen", con mango de hueso, para mesa, docena $ 39.00

CUCHILLOS "Solingen", con mango de hueso, para
MARCOS de maderas barnizados, para retratos, desde
postre, docena $ 33.00
$ 2.70

FLOREROS de cristal de Bohemia, desde
$ 2.70

JUEGOS para cerveza de cristal Bohemia, compuesto de bandeja, jarro y 6 vasos, a
$ 45.00

COPAS para vino de cristal Baccarat, c|u.
$ 3.25

BOTELLAS para licor de cristal Baccarat, c|u.
$ 10.50

También saldamos a precios muy rebajados: Compoteras, Botellones, Dulceras y Jarros de cristal Baccarat y Val Saint Lambert.

NIQUELADOS Y VARIOS

TETERAS para agua de bronce niquelado: 1 1|2 litro, a $ 34.50; 1 litro, a $ 29.40; en 1|2 litro, a
$ 22.50

CAFETERAS filtro de bronce niquelado, para 10, 6 y 2 tazas, a precios de ocasión.

COCKTAILERAS de bronce niquelado, c|u.
$ 29.50

CAFETERAS individuales, muy prácticas, para viaje, c|u.
$ 6.00

CAFETERAS rusas de bronce niquelado, para 12 tazas, a $ 63; para 10 tazas, a $ 57; para 8 tazas
$ 48.00

PANERAS niqueladas, con fondo de loza, c|u.
$ 6.60

ALGODON rosado para limpiar objetos de plaqué, plata y oro, el paquete
$ 1.50

JABON "Lux", para lavar lanas y encajes, el paquete
$ 1.80

HUINCHAS especiales para cazar moscas, c|u.
$ 0.15

TAMPONES "Toxpir", caza-moscas infalible, c|u.
$ 0.90

SECADORES para la ropa, con 6 varillas, uso práctico, c|u.
$ 5.70

JUEGOS lavatorio de loza blanca, extra-fuerte, compuestos de: palangana, jarro, bacinica, jabonera, esponjera y escobillera; el juego
$ 43.50

EN TAPICERIA:

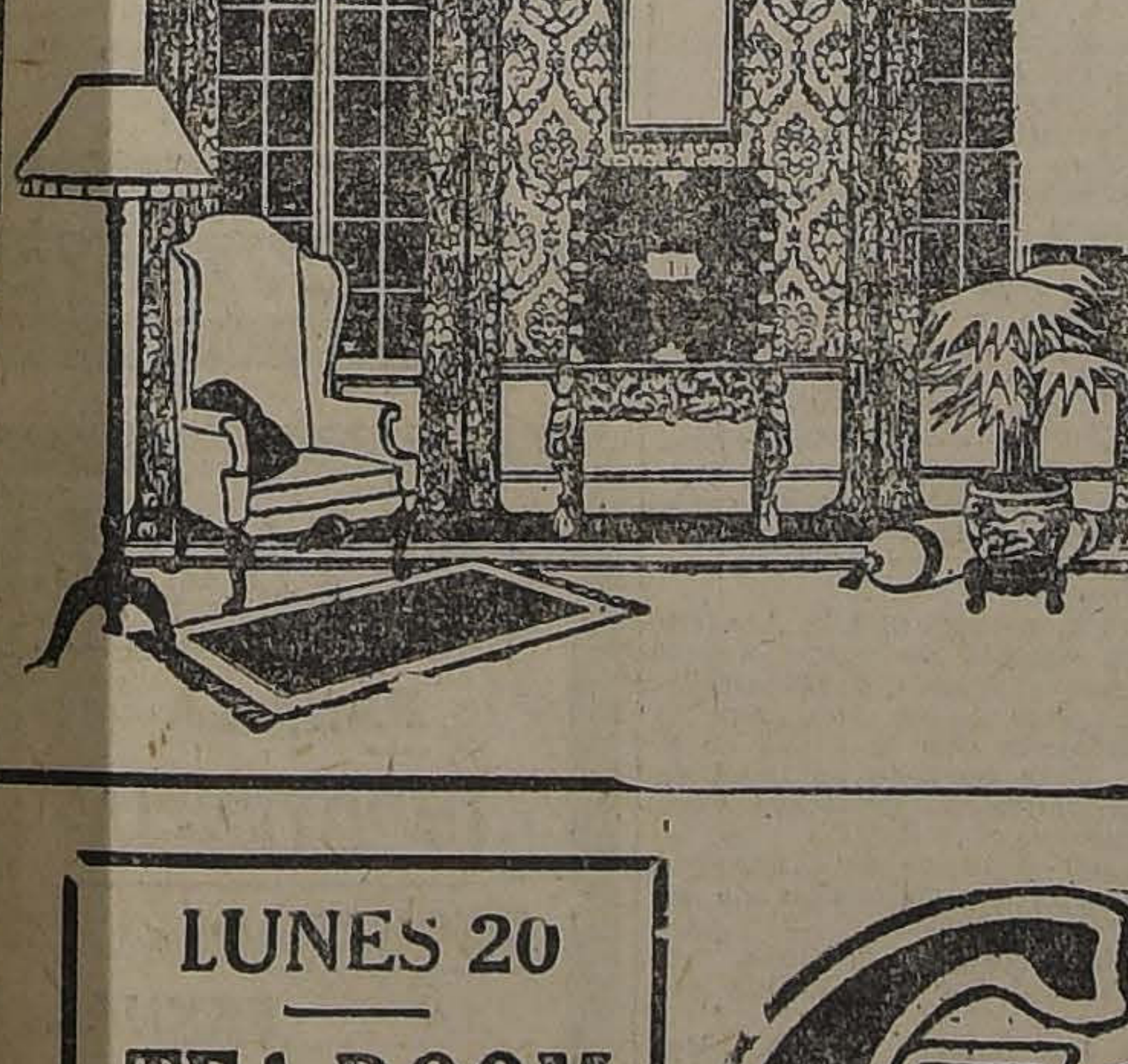

ARPILLERA, variado y completo surtido, lisas y de fantasía, ancho 130 ctms.,; el metro, desde
$ 5.40

CRETONAS, gustos muy nuevos y caprichosos, variedad de anchos; el metro, desde
$ 3.95

COJINES de cretona, confeccionados esmeradamente, desde
$ 9.60

VISILLOS de tul y de punto, tamaño 55x90, bordados a máquina; el par, desde
$ 5.70

PISOS, alfombra, tripe cortado, para bajada de cama y delantero de sofá, varios estilos, c|u., desde
$ 16.05

ALFOMBRAS y pisos de petate japonés pintado, extenso y variado surtido, c|u., desde
$ 12.90

TAPICES estilo Florentino, ancho 130 ctms., variedad de colores; el metro, desde
$ 13.30

PUNTO blanco, ancho 130 ctms., para confeccionar cortinas, visillos y cubre-camas; el metro, desde
$ 5.85

CAPOCK nacional para relleno de cojines, el kilo
$ 1.50

PERSIANAS verdes y de fantasía, ancho 80 ctms., hasta 2 metros; el metro, desde
$ 6.15

EN SANITARIOS

BAÑOS "Doulton", de fierro enlozado, con llaves, desagüe y rebalse de bronce niquelado, c|u., desde
$ 465.00

LAVATORIOS murales de loza inglesa, 64x46, de frente redondo o recto, con llaves y desagüe de bronce niquelado, a
$ 144.30

LAVATORIO de pedestal de loza inglesa, taza 64 x 47 ctms., con llaves y desagüe de bronce niquelado, a
$ 264.30

EXCUSADO silencioso con estanque de loza blanca, asiento con tapa al laqué, completos, c|u.
$ 361.00

TAZAS excusados, importadas, de loza inglesa, interior blanco, c|u
$ 63.00

PAÑERAS de bronce niquelado, importadas, desde
$ 16.50

JABONERAS de bronce niqueladas, desde
$ 13.50

REPISAS, soportes niquelados, con tableta cristal, c|u.

JABONERAS para baño, de metal, desde
$ 1.80

ESPONJERAS para baño, de metal, desde
$ 2.70

PORTAPAPEL higiénico, desde
$ 1.20

ROLLOS de papel higiénico, extra-crepé, c|u.
$ 1.05

PISOS de goma para baño, a
$ 39.00

BOTELLAS filtro, de greda, a
$ 8.40

BOTELLAS de cristal con filtro, para mesa, desde
$ 11.30

SALDOS

CINCO lámparas francesas de bronce fundido, cinceladas: 3 para salón, 1 para Comedor y un farol artístico.

ADEMAS otras lámparas en bronce y cristal, especiales para comedor.

CADENAS de bronce macizo para lámpara, eslabones gruesos; el metro, desde
$ 9.30

OTRAS un poco más delgadas; el metro, desde
$ 6.40

FAROLES de vidrio ópalo, apropiados para pasadizo, hall, negocios, etc., c|u.
$ 54.00

Lámparas para Comedor, Sala, Escritorio, etc., a precios muy ventajosos.

LUNES 20
TEA ROOM
Música Chilena

Gath & Chaves, Ltd.

LUNES 20
ULTIMO DIA DE LA
Réclame de
Comestibles

LAS CARRERAS DE LA TARDE DE AYER EN EL CLUB HIPICO

MUCHA PENA SE IMPONE HOLGADAMENTE EN EL CLASICO "LA HUASCA".—LA PRUEBA INICIAL DEL PROGRAMA, DESPUES DE DISPUTARSE ES ANULADA, REPITIENDOE AL FINAL DE LA REUNION. — MARIA VESCERA ABANDONA LA CATEFORIA DE PERDEDORES.

LA GRAN FAVORITA CASTILLA HACE SUYO EN UN CANTER, EL HANDICAP DE FONDO. — ISPAHAN, GORGONZOLA, GUITON Y MACAULAY SE ADJUDICAN LAS PRUEBAS RESTANTES. — RELACION Y RESULTADOS GENERALES.

EL MEJOR DIVIDENDO DE LA TARDE LO REPARTE BANDAZO, AL IMPONERSE EN EL HANDICAP DE PRODUCTOS GANADORES

Si bien es cierto que la concurrencia a la reunión de ayer no fué tan numerosa como la de las anteriores, no lo es menos que la fiesta hípica se realizó en medio de general animación, siendo fuera de las populares la sección más concurrida la reservada a los socios, en donde se notaba la presencia de los miembros de la Junta de Gobierno, señores Altamirano y Nef, varios secretarios de Estado, miembros del Cuerpo Diplomático y numerosas familias de la sociedad.

El programa que no tenía más atractivos que el clásico "La Huasca" y a que sus demás pruebas eran de escaso o poco mérito, tuvo una iniciación curiosa.

La prueba inicial la constituía el premio Jonquille, sobre 1,400 metros y que por equivocación del individuo encargado de colocar las cintas, resultó disputándose sobre 1,500 metros.

El juez de partida llegó al sitio de la largada, cuando ya la campana había anunciado el "listo". No tenía conocimiento de la distancia y en consecuencia procedió a la seña de partida en su debida oportunidad.

La victoria correspondió esta vez a Bric a Brac, que junto con Ispahan y Yumbel, que fueron segundos y tercero, respectivamente, dieron cuenta en los últimos noventa metros, de la favorita Poruña.

Ya desde el momento de darse la partida, el público pudo darse cuenta que la carrera era disputada sobre una distancia mayor que la fijada en el programa y cuando los competidores volvían al pesaje la concurrencia de paddock se agolpó frente a la garita de los comisarios, solicitando la anulación de la prueba.

Reunido el comisariato, después de deliberar algunos momentos, procedió a anular el premio que venía a disputarse, ateniéndose al artículo 166 del reglamento de carreras y que dice a la letra así:

"Si la carrera ha sido corrida por todos los caballos con pesos equivocados o por una distancia equivocada, o cuando el juez de llegada no estaba en su puesto a la llegada de los caballos a la meta, los comisarios ordenarán que se corra de nuevo la carrera, después de la última de ese día, y si esto no fuera practicable, se considerará la carrera nula y se devolverá a los interesados el valor de sus inscripciones".

La decisión, que no era sino el cumplimiento del reglamento en su parte pertinente, fué recibida con general aprobación por parte de los asistentes.

Es censurable que en una institución del prestigio de nuestro primer hipódromo ocurran faltas como ésta que no demuestran sino un descuido que no tiene justificación en modo alguno, aun cuando el reglamento se haya puesto en este caso, por cuanto viene a dañar los intereses del público y de los propietarios de caballos, decimos los del público porque Poruña habría sido la ganadora al ser disputada la prueba como la ordenaba el programa, y el de los propietarios por cuanto por la misma consideración el dueño de la hija de Pirapó, no obtuvo el premio que al ganar su pupila le habría correspondido.

Resultado final que de todo este [illegible] en que la primera vez debió ganar Poruña y triunfó Bric a Brac, tuvo el desenlace final, el triunfo de Ispahan en repetición de la carrera.

Hecho este comentario, pasaremos al desarrollo del programa.

A disputar los dieciocho mil pesos, con que está recompensado el clásico "La Hasca", se presentaron diez de los doce competidores que habían ratificado su inscripción, siendo los desertantes: Irlandés y Picazón.

Como se preveía, Mucha Pena, con toda justicia arrastró con cerca del sesenta por ciento de los boletos, según lo indica el cómputo total que arrojaron las pizarras de paddock, momentos antes de disputarse la carrera y que fué el siguiente:

Stud Los Cardos. . .	3502	boletos
Kelso	787	"
Humorist	647	"
Jana	576	"
Paltanas	440	"
Narcisa	218	"
Ica..	188	"
Straggler..	156	"
La Tulipe	96	"
Total	6610	boletos

Puestos los competidores bajo las órdenes del "starter", tardaron algunos minutos en ser lanzados en carrera, espera originada por las indocilidades de Mucha Pena y Kelso. Cuando el campo quedó libre, Mucha Pena fué la primera en lucir sus colores en el puesto de peligro, pero casi inmediatamente cedió su colocación a Zafir su compañero de corral, el que frente al poste de los 1,600 metros, tomó ya resueltamente a su cargo la dirección del camino, e imprimiendo un tren violento, puso dos cuerpos de ventaja sobre Straggler y Paltanas, que se movían apareados delante de Mucha Pena que abrigada a los palos, precedía a Humorist, Jana e Ica, los que formaban un solo grupo. A dos cuerpos de éstos Narcisa y La Tulipe, quedaban en los penúltimos lugares, cerrando el paso Kelso, que se movió rezagado.

El orden expuesto tuvo ligeras variantes en la recta de los 1,800 metros, que no merecen mención, viniendo a cambiar de faz la carrera cuando giraron el codo de los 1,100 metros.

A esta altura, Humorist se hizo presente por fuera, y después de dar cuenta uno a uno de los animales que le precedían, cayó sobre Straggler, para en seguida aparearse al puntero. Entretanto, Jana le imitaba en su acción y la favorita, siempre dueña del lado de los palos, junto con la hija de Javo, igualaban posiciones con Paltanás, que permanecía en el tercer lugar. Kelso, que en las primeras distancias, parecía se negaba a correr, también mejoró visiblemente su colocación, avanzando hasta quedar a las patas de Mucha Pena.

La última curva sorprendió a Zafir en tenaz lucha con Humorist, que se empeñaba en desalojarlo del puesto de honor, y en esta situación tocó a los punteros virar el codo, en dondo Zafir se abrió, arrastrando a Humorist a media cancha. Baeza, que con su acostumbrada serenidad, no se había separado de los palos con Mucha Pena ni un metro, aprovechó el claro que dejaban los "leaders" y por allí lanzó a la excelente hija de Pibe, para en la recta aparecer dueño del puesto de peligro. Cubiertos los primeros tramos del derecho, la pupila del Stud Los Cardos, respondiendo a sus notables calidades, se desprendió con facilidad de sus perseguidores, siendo Jana la única en dar señales de vida, pero sin comprometer el triunfo de Mucha Pena, que traspuso la raya con 2 1|2 cuerpos de ventaja sobre ella. El tercer lugar, a dos cuerpos, lo ocupó Paltanás, delante de Humorist. Quinta Ica, atropellando muy fuerte; sexto Kelso; séptimo Straggler; octava La Tulipe; noveno Zafir; y décima y última Narcisa.

El triunfo de Mucha Pena, aún cuando se daba por descontado de antemano ya que unánimemente la prensa la señalaba como el candidato obligado, es digno del mejor elogio, pues con esta victoria la hija de Pibe, viene una vez más a confirmar sus calidades ya indiscutibles, que desde su triunfo en la "Polla de Potrancas" está ocupando uno de los primeros puestos entre los animales de su generación. Su propietario el entusiasta turfman señor Manuel Hurtado, bien se merece esta victoria, pues ha sido y es uno de los más decididos propulsores de turf nacional.

Los 1,800 metros fueron corridos en 1.51 3|5, siendo los siguientes los tiempos parciales que pudo anotar nuestro cronometrador:

Primeros 200 metros: 13".
Primeros 300 metros: 18 1|5.
Primeros 400 metros: 24 3|5.
Primeros 1,100 metros: 1.6 2|5.
Ultimos 90 metros: 6 4|5.

El Premio "Jimena", carrera condicional sobre 1,800 metros, resultó un fácil triunfo para el inmenso favorito Macaulay, pues su único rival peligroso, que lo era Samuelito, como lo anunciáramos ayer, no cumplió su inscripción.

El lote no ofreció dificultad al "starter" para ponerlo en carrera, destacándose inmediatamente en el puesto de avanzada Alesia, seguida muy de cerca por Omikron, en cuya persecución venían Macaulay y Mequetrefe, cerrando el paso, como de costumbre, Gorgorito.

Esta colocación no tuvo alternativas hasta que el lote arribó al poste de los 900 metros. Allí Mequetrefe y Omikron emparejaron posiciones con la "leader", y los tres en punta enfilaron la recta final. Una vez en el derecho, Mequetrefe se desprendió de sus enemigos para cortarse dos cuerpos al frente, situación en que se mantuvo hasta las galerías, en donde Macaulay, deslizándose por el lado de los palos, cayó sobre el hijo de Altanero, para dominarlo en seguida y precederlo en el disco por 2 1|2 cuerpos. El tercer lugar a un cuerpo lo ocupó Weyler delante de Gorgorito.

Tiempo: 1.51 2|5.

La prueba siguiente, reservada a tres años no ganadores, se resolvió con el triunfo de María Vescera.

La señal vino en un momento muy poco oportuno, moviéndose el lote muy desgranado, con Brocatelli en el lugar de preferencia, seguida de Jalea y María Vescera, quedando más atrás Evohé, delante de Almoneda y Harding, en tanto que en la partida la debutante Cartagena lanzaba su jinete al suelo, y Kenia se atravesaba en las cintas.

La puntera fué tomando poco a poco vuelo, para aparecer en la recta de los 1,100 metros con no menos de cinco cuerpos de luz sobre María Vescera y Jalea, que permanecían apareadas en el segundo lugar.

Enfilado el tiro derecho, las energías de la "leader" empezaron a fallar y muy luego cayeron sobre ella María Vescera y Almoneda, las que dieron cuenta de la pupila de Florencio Guzmán, a la altura de las tribunas de segunda clase, imponiéndose en la meta María Vescera, según el juez de llegada por 3 1|2 cuerpos sobre Almoneda, cuando, en realidad, la ventaja a todo reventar fué de dos cuerpos. El tercer lugar a un cuerpo lo conservó Brocatelle, delante de Jalea. Quinto Harding; sexto Fan Fan; séptimo Evohé; octavo Libinock; último Avaro.

Como podrá apreciarse, los cinco primeros puestos correspondieron a los animales que se movieron en buenas condiciones.

Tiempo: 1.38 4|5.

De extremo a extremo se impuso el favorito Gorgonzola en los 1,400 metros del Premio "Jimmy II".

En seguimiento del leader se lanzó Puelche, escoltado por Charlatán y Dax, quedando al fondo Ofensivo, que largó mal.

A los 400 metros corridos el puntero traía ya 5 cuerpos de ventaja sobre Puelche, el que precedía por 3 cuerpos a los otros tres competidores, que corrían agrupados en la última línea.

Girado el codo final, Gorgonzola se mantuvo siempre al frente, sin ver comprometido su triunfo en ningún momento, cruzando luego después victorioso el disco con 3 cuerpos de ventaja sobre Puelche. Ofensivo fué tercero a 5 cuerpos, delante de Dax. Quinto y último Charlatán.

Tiempo. 1.23 3|5.

El handicap de la 5.a carrera, sobre 1,100 metros, reservado a tres años ganadores, se resolvió con el triunfo de Bandazo, que resultó pagando el mejor dividendo de la tarde.

Monza se encargó de hacer el gasto del tren, cortándose a la delantera no menos de cinco cuerpos sobre Alderney, la que precedía a Artagnan, Bandazo y General Prim, cerrando la marcha Malharia.

La puntera se mantuvo al frente hasta las populares, en donde todo el grupo cargó sobre ella, deslizándose Bandazo por el lado interior y, desprendiéndose con extrema facilidad al frente, finalizó la carrera con 2 1|2 cuerpos de ventaja sobre Artagnan. El tercer lugar lo conservó Monza, delante de Alderney.

El handicap de fondo que vino a continuación del clásico, fué ganado de extremo a extremo por la gran favorita Castilla.

Se encargó de perseguir a la "leader" Atorrante, precediendo a Quilpué e Insaciable, mientras al fondo quedaban Grampian y Metternich.

Así desfilaron por primera vez frente al disco, y cuando aparecieron en la recta opuesta, en el orden expuesto anteriormente, corrían separados cada uno de los competidores por 4 cuerpos.

En la recta final, Atorrante cayó batido por Quilpué, que pareció comprometer el triunfo de Castilla. Pero la pupila del Stud Las Zorras venía muy firme al frente, y en la meta aventajó por 2 1|2 cuerpos al pupilo de Michaels. Tercero, a poca distancia, Insaciable; cuarto, Atorrante; quinto, Grampian; sexto y último, Metternich.

Tiempo: 2.48 1|5.

A una emocionante llegada dió ocasión el handicap sobre 1,500 metros de la 8.a carrera, en el que Guitón hizo suyo el triunfo.

Puff punteó en los metros iniciales, cediendo en seguida su colocación a Landry. En segundo lugar se colocó La Princesa y tercero Puff, escalonándose más atrás Mentirosa, Guitón y Telinga. A la retaguardia corría Yokoska, precedida por Gentilhomme.

El puntero apareció en la recta final con 3 cuerpos de ventaja sobre La Princesa, la que no tardó en emparejar posiciones con él, para luego dominarlo. La pupila del corral Bernstein vió luego sus posiciones amagadas, y haciéndose el lote compacto, en una misma línea avanzaron Mentirosa por el interior, Guitón, Puff y Boggle por fuera. Un momento los cinco competidores se movían en una fila, pero Mentirosa sorpresivamente se desprendió de sus rivales, y ya su victoria era aclamada, cuando Guitón se le hizo presente en un avance incontenible y que le valió el triunfo sobre la pupila del Limited. Tercero remató Boggle, delante de Puff.

Finalizó la reunión con la repetición de la prueba con que se iniciaba el programa, y esta vez la victoria correspondió a Ispahan, que en los tramos finales dió cuenta de Poruña.

Yumbel estuvo en los tramos iniciales al frente, pero luego retrogradó al segundo puesto ante el empeño de Poruña en señalar el camino. La hija de Pirapó no tardó en tomar más de 4 cuerpos de ventaja sobre su perseguidor Yumbel, en tanto que a igual distancia venía tercero Ispahan, delante de Bric a Brac, con Gitanillo a la retaguardia.

Enfilada la recta final, la puntera se desprendió aún más de sus perseguidores, y su triunfo se daba ya por descontado, cuando empezó a dar señales de fatiga, en tanto que Ispahan se hacía presente en un formidable "rush", daba caza al "leader" y la precedía en seguida en el disco por 1 1|2 cuerpo. Yumbel conservó el tercer lugar a igual distancia; cuarto, el favorito Bric a Brac, y último, Gitanillo.

Tiempo: 1.24 4|5.

PRIMERA CARRERA

Premio JOUQUILLE.— 1.400 metros. $ 3.500 al 1.o, $ 700 al 2.o y $ 350 al 3.o.

	G.	P.
1 Ispaham, 47 kilos, 4 años, por Burlesco y Superiora, del señor D. Galaz, jockey Li Fuentes.	718	181
2 Poruña, 49, A. Gutiérrez	807	272
3 Yumbel, 40.6. R. Olave	182	90
4 Bric a Brac, 42.7, C. Guerra	1643	349
0 Jitanillo, 43, C. Santelices	782	269
	4131	1161

Ganado por 1 1|2 cuerpo; el 3.o a 1 1|2 cuerpo.
Tiempo: 1. 24 4|5.
No corrieron: Intuición, Marianita, Abrantes, Elkington, Silver, Mine, Stibry, Tinfandel, Grenoble, Farnesio, Justiciero, Knave, Kollman.

Dividendos de Tribunas, unidad de 10 pesos
Ganador de Ispaham $ 51.80
Placé de id. 26.30
Placé de Poruña 20.90
Dividendos de galerías, unidad de $ 5.
Ganador de Ispaham $ 32.00
Placé de id. 13.30
Placé de Poruña 11.40
Dividendos de Viña del Mar, unidad de 5 pesos
Ganador de Ispaham $ 28.50
Placé de id. 10.80
Placé de Poruña 8.00

SEGUNDA CARRERA

Premio JIMENA.— 1.800 metros. — $ 3.500 al 1.o, $ 700 al 2.o y $ 350 al 3.o.

	G.	P.
1 Macaulay, 53.6 kilos, 4 años por Mustafá y Litte Sheeny, del corral Burlesco, jockey, J. M. Baeza	1740	836
2 Mequetrefe, 43.5, L. González	132	138
3 Weyler, 43.2, G. Martínez	174	94
4 Gorgorito, 49, A. Gutiérrez	195	91
0 Malesherves, 53.3, L. Zamora	84	80
0 Alesia, 47, R. Olave	145	113
0 Omikron, 46, C. Guerra	94	93
	2554	1545

Ganado por 2 1|2 cuerpos; el 3.o a 1 cuerpo.
Tiempo: 1.51 2|5.
No corrieron: Perillán 58, Samuelito 58, Charlatán 52, Tendal 49, Dax 46, Hipcanie 46 y Quilpué 46.

Dividendos de Tribunas, unidad de 10 pesos
Ganador de Macaulay $ 13.20
Placé de id. 12.50
Placé de Mequetrefe 25.50
Dividendos de galerías, unidad de $ 5.
Ganador de Macaulay $ 6.00
Placé de id. 6.50
Placé de Mequetrefe 25.10
Dividendos de Viña del Mar, unidad de 5 pesos
Ganador de Macaulay $ 6.40
Placé de id. 6.30
Placé de Mequetrefe 9.90

TERCERA CARRERA

Premio JACK TAR.— 1.600 metros. — $ 4.000 al 1.o; $ 800 al 2.o y $ 400 al 3.o

	G.	P.
1 María Vescera, 54 kilos, 3 años, por Burgomaster y Terracotta, del señor A. León A., jockey J. M. Baeza	470	309
2 Almoneda, 54, A. Molina	1071	763
3 Brocatelle, 51, M. Vera	129	109
4 Jalea, 54.3, L. Zamora	360	228
0 Avaro, 56, M. Gamboa	14	15
0 Evohé 56, J. Vergara	241	159
0 Fan Fan, 56, H. Ramírez	220	182
0 Garete, 53, A. Gutiérrez	252	179
0 Harding, 56, R. Hernández	259	199
0 Libinoch, 53, H. Huerta	21	17
0 Cartagena, 51, L. Bañados	44	43
0 Castilla, 51, N. Ramírez	608	309
0 Chata, 51.2, W. Fuentes		31
0 Intrusa 54, E. Rebolledo	193	148
0 Kenia, 54, V. Jaar	328	202
	4210	2893

Ganado por 3 1|2 cuerpos; el 3.o a 1 cuerpo.
Tiempo: 1.33 4|5.
No corrió Xorvaleska, 54.

Dividendos de Tribunas, unidad de 10 pesos
Ganador de M. Vescera $ 80.60
Placé de id. 25.30
Placé de Almoneda 16.20
Placé de Brocatelle 53.50
Dividendos de galerías, unidad de $ 5.
Ganador de M. Vescera $ 44.50
Placé de id 13.30
Placé de Almoneda 8.30
Placé de Brocatelle 47.60
Dividendos de Viña del Mar, unidad de 5 pesos
Ganador de M. Vescera $ 41.50
Placé de id. 13.40
Placé de Almoneda 11.60
Placé de Brocatelle 49.00

CUARTA CARRERA

Premio JIMMY. — 1.400 metros. — $ 3.500 al 1.o; $ 700 al 2.o.

	G.	P.
1 Gorgonzola, 46 kilos, 6 años por Edward Low y Burla, del corral El Desvío, jockey U. Ibarra	1350	602
2 Puelche, 55 N. Ramírez	918	404
3 Ofensivo, 55 A. Gutiérrez	580	267
4 Dax, 54, A. Molina	525	292
0 Charlatán, 43, L. González	649	381
	4022	1946

Ganado por 3 cuerpos; el 3.o a 5 cuerpos.
Tiempo: 1.23 3|5.
No corrieron: Mula 52, Sigma 58, Penród 50, Indino, 46, Papirote 46 y Bellorita 40.

Dividendos de Tribunas, unidad de 10 pesos
Ganador de Gorgonzola $ 26.80
Placé de id. 16.20
Placé de Puelche 19.20
Dividendos de galerías, unidad de $ 5.
Ganador de Gorgonzola $ 13.70
Placé de id. 8.10
Placé de Puelche 9.90
Dividendos de Viña del Mar, unidad de 5 pesos
Ganador de Gorgonzola 13.00
Placé de id 7.60
Placé de Puelche 9.90

QUINTA CARRERA

Premio JOU JOU.— 1.100 metros. — $ 3.500 al 1.o; $ 700 al 2.o

	G.	P.
1 Bandazo, 50 kilos, 3 años, por Tullibardine y Bombé Glacée, del corral Ossyris, jockey, A Nieto	253	152
2 Artagnan, 55, V. Jara	1068	467
3 Monja, 52.4, E. Rebolledo	1163	577
4 Humorada, 50, L. González	315	231
0 Alderney, 56, H. Ramírez	1547	687
0 General Prim, 55.3, M. Gamboa	279	109
0 Malharía, 54, L. Zamora	246	172
	4871	2385

Ganado por 3 cuerpos; el 3.o a 1 1|2 cuerpo.
Tiempo: 1.5 3|5.
No corrió: Sovietista 50

Dividendos de Tribunas, unidad de 10 pesos
Ganador de Bandazo $ 173.30
Placé de id. 60.20
Placé de Artagnan 26.30
Dividendos de galerías, unidad de $ 5.
Ganador de Bandazo $ 78.20
Placé de id. 25.60
Placé de Artagnan 10.70
Dividendos de Viña del Mar, unidad de 5 pesos
Ganador de Bandazo $ 74.40
Placé de id. 29.40
Placé de Artagnan 14.10

SEXTA CARRERA

Premio LA HUASCA (clásico). — 1.800 metros.— $ 18.000 al 1.o; $ 3.600 al 2.o y $ 1.800 al 3.o

1 M. Pena, 54 kilos 3 años po
Pibe y Chicana, del St
Los Cardos, jockey, J. M.
Baeza
2 Jana, 54, A. Molina
3 Paltanas, 56, A. Nieto
4 Humorist, 56, H. Ramírez
5 Ica, 54, A. Gutiérrez
6 Kelso, 56, V. Jara
7 Straggler, 56, S. Villanueva
8 La Tulipe, 54, Ar. Silva
9 Zafir, 56, E. Rebolledo
10 Narcisa, 54 2 R. Ubilla

Ganado por 2 1|2 cuerpos;
cuerpos.
Tiempo: 1.51 3|5.
No corrieron: Irlandés 5
54.

Dividendos de Tribunas, 10 pesos
Ganador de M. Pena
Placé de id.
Placé de Jana
Placé de Paltanas
Dividendos de galerías, unidad
Ganador de M. Pena
Placé de id.
Placé de Jana
Placé de Paltanas
Dividendos de Viña del Mar, 5 pesos
Ganador de M. Pena
Placé de id.
Placé de Jana
Placé de Paltanas

SETIMA CARRERA

Premio JACK'S GREEN.—
tros.— $ 5.500 al 1.o y $ 1

1 Castilla, 44 kilos, 5 años por Burgomaster y Marcasite, del stud Las Zorras, jockey L. González
2 Quilpué, 42.7, J. Pinto
3 Insaciable, 60, E. Rebolledo
4 Atorrante, 46, P. Silva
0 Metternich, 55, H. Ramírez
0 Grampian, 40, C. Guerra

Ganado por 2 1|2 cuerpos;
2 1|2 cuerpos.
Tiempo: 2.48 1|5.
No corrieron: Electrón,
nock 57.

Dividendos de Tribunas, 10 pesos
Ganador de Castilla
Placé de id.
Placé de Quilpué
Dividendos de galerías, unidad
Ganador de Castilla
Placé de id.
Placé de Quilpué
Dividendos de Viña del Mar, 5 pesos
Ganador de Castilla
Placé de id.
Placé de Quilpué

OCTAVA CARRERA

Premio JULIO CESAR.—
tros.— $ 3.500 al 1.o; $ 7
$ 350 al 3.o.

1 Guitón, 56 kilos, 5 años, por Siberien y Flew de Cactu del señor W. Gatica, jockey H. Ramírez
2 Mentirosa, 54, A. Gutiérrez
3 Boggle, 46, C. Guerra
4 Puff, 62, J. M. Baeza
0 La Princesa, 52. E. Rebolledo
0 Telinga, 50, A. Nieto
0 Gentilhomme, 46, P. Silva
0 Landry, 46. J. Pinto
0 Yokoska, 45, P. Olguín

Ganado por 1 pescuezo;
cuerpo.
Tiempo: 1.30 2|5.
No corrieron: Jana 47, y

Dividendos de Tribunas, 10 pesos
Ganador de Guitón
Placé de id.
Placé de Mentirosa
Placé de Boggle
Dividendos de galerías, unidad
Ganador de Guitón
Placé de id.
Placé de Mentirosa
Placé de Boggle
Dividendos de Viña del Mar, 5 pesos
Ganador de Guitón
Placé de id.
Placé de Mentirosa
Placé de Boggle

LAS CARRERAS DE AYER EN EL HIPODROMO CHILE

Ante una numerosa concurrencia se efectuaron ayer las carreras del Hipódromo Chile.

Compadrito abandonó la categoría de perdedores en la prueba inicial sobre 900 metros.

Ordenada la partida, Trifulca tomó la delantera y se cortó cuatro cuerpos sobre Compadrito, Tritón y Anitra. El triunfo de la puntera parecía asegurado en la recta, pero su jockey la castigó en forma tan inhumana, que flaqueó en los últimos metros, y Compadrito le dió alcance venciéndola por media cabeza, mientras a una cabeza terminaba Anitra. 4.o Sangra.

Tiempo: 55 1|5.

La segunda carrera sobre 1,200 metros fué ganada estrechamente por Habilosa.

Habilosa lució sus colores al frente, seguida por Farrista, Coquetón y Glenley. La puntera cubrió la distancia de una hebra, venciendo a la llegada por un pescuezo a Farrista. El tercer puesto a medio pescuezo lo conservó Coquetón.

Tiempo: 1.14 4|5.

Zan se adjudicó el premio "Caldera" sobre una distancia de 1,200 metros.

Dada la señal se disputaron la punta Clac y Pinturera, colocándose a la expectativa Zan delante de Jarana y Jacobino. Como era lógico, los punteros se agotaron y Zan pasó al frente y escasamente contuvo el avance de Jacobino, al que precedió por medio pescuezo. El tercer lugar, a dos cuerpos, lo ocupó Jarana delante de Grenoble.

Tiempo: 1.14.

A una estrechísima llegada dió lugar la 4.a carrera sobre 1,200 metros, anotándose la victoria Lea, que fué magistralmente conducida por Alfonso Silva.

Richmond destacó sus colores al frente y luego se cortó dos cuerpos sobre Variable, quedando más atrás a igual distancia Glacé delante de Lea. Corpaucho, Lírica y Pelendón. El puntero pisó la recta con la ventaja sacada en los primeros tramos, pero luego se entregó y se trabó una interesante lucha entre Variable, Corpaucho y Lea, y a esta lucha se agregó al final Pelendón. En la misma raya Lea logró un pescuezo de ventaja sobre Pelendón, que a su vez precedió por igual distancia a Corpaucho. 4.o Variable.

Tiempo: 1.12 2|5.

Al galope batió Liberato al gran favorito Iverdún en los 1,200 metros del Premio "Calbuco".

Puesto el lote en movimiento, tomó Liberato la punta imprimiendo un tren regularmente sostenido, se cortó dos cuerpos sobre Iverdún, colocándose a continuación Ja-Já, Elita y Trostky, quedando último Latoso. Una vez en el derecho, Iverdún trató inútilmente de dar caza al puntero, que en muy buena acción lo precedió por un cuerpo. El tercer puesto a 2 cuerpos correspondió a Abrantes delante de Ja-Já. Ultimo Latoso.

Tiempo: 1.13 2|5.

La 6.a carrera fué un Steeplechase militar sobre 4,000 metros, en que ganó Alfilerillo al galope a Cantinero. El otro competidor, Chacabuco, rodó en el último salto. El ganador fué muy bien conducido por el teniente Gálvez.

El favorito Lacierva se adjudicó en buena forma el handicap de fondo sobre 1,900 metros.

Puesto el lote en movimiento, tomó Junín la delantera perseguido por Sin Duda, Lacierva, Isócrates e Hidalga, cerrando la marcha Electrón. El leader se cortó tres cuerpos al frente, y en esta forma giró el codo final, donde Sin Duda acudió en su busca y tras ruda lucha lo dominó, pero a 200 metros se dejó caer Lacierva y le dió alcance, consiguiendo batirlo por medio cuerpo, mientras a igual distancia obtenía Isócrates el tercer puesto. 4.o Junín.

Tiempo: 1.59 1|5.

La reunión se clausuró con el Premio "Caleu", donde la favorita Naftha no figuró y se produjo la sorpresa de Polígama.

Naftha destacó sus colores al frente seguida de cerca por Shoking, Polígama y Alazán, orden que se conservó hasta la recta final. Ahí Polígama dió cuenta de los leaders y se aseguró la victoria, conteniendo sin apremio la entrada débil de Alazán, al que batió por 5 cuerpos. El tercer puesto, a 1 1|2 cuerpos, lo ocupó Tarnopol delante de Regalada y Naftha.

Tiempo: 1.12 3|5.

RESULTADOS GENERALES

HIPODROMO CHILE

Primera carrera

Premio COLINA.—900 metros.—$ 2,500 al 1.o, $ 500 al 2.o y $ 250 al 3.o

	G.	P.
1.o Compadrito, 50 kilos, 3 años, por Pibe y Blink Bonny del Stud Viña del Mar, jockey, M. Zúñiga..	139	83
2.o Trifulca, 49 kilos, L. Fuentes..	674	253
3.oAnitra, 44 kilos, L. Morgado..	724	371
4.o Sangra, 42 kilos, J. Alarcón..	181	170
Tiburoncito, 53 kilos, A. Sánchez..	10	11
Zumacaf, 53 kilos, A. Garay.	13	9
Mapuche, 51 kilos R. Henríquez..	34	35
Zizañero, 53 kilos, A. Nieto.	137	89
Llaqmar, 53 kilos, C. Santander..	67	73
Duorde, 53 kilos, E. Suárez.	64	53
Tritton, 45 kilos, V. Fernández..	40	30
Por Fin, 49 kilos, G. Lira.	66	37
Masaniela, 49 kilos, L. Núñez.	30	23
Mau Maugrée, 48 kilos, C. Santelices..	81	50
	2260	1287

Ganado por 1|2 cabeza; el 3.o, a 1 cabeza.
Tiempo: 55 1|5.
No corrieron: Landrú, 56 kilos; Zinfandel, 55; Krasure, 54; Latria, 51; Sobria, 50.

Dividendos de tribunas, unidad de $ 5.00
Ganador de Compadrito. $ 73.20
Placé de Id. 14.10
Id. de Trifulka.. 8.00
Id. de Anitra.. 7.00
Dividendos de galerías, unidad de $ 2.00
Ganador de Compadrito... $ 15.60
Placé de Id. 8.60
Id. de Trifulca.. 2.90
Id. de Anitra.. 2.70
Dividendos de Viña del Mar, unidad de $ 5.00
Ganador de Compadrito.. $ 39.60
Placé de Id. 10.40
Id. de Trifulca.. 7.30
Id. de Anitra.. 6.80

Segunda carrera

Premio CONCON. — 1.200 metros.— $ 1,500 al 1.o; $ 300 al 2.o y $ 150 al 3.o

	G.	P.
1.o Habilosa, 47 kilos, 4 años, por Hoirs Pais y Pampadorn, del señor A. del Pedregal, jockey, P. Olguín.	569	295
2.o Farrista, 45 kilos, L. Morgado..	654	353
3.o Coquetón, 50 kilos, Alf. Silva..	147	81
4.o Glinley, 43 kilos, L. Núñez..	64	60
Kociusko, 60 kilos, A. Nieto..	223	147
Catacumba, 53 kilos, V. Fernández..	540	350
Morgiana, 52 kilos, M. Silva..	281	153
Guira, 49 kilos, R. Olguín.	262	132
Trigo, 48 kilos, B. Sepúlveda..	86	62
Saddie, 47 kilos, J. Pinto.	263	172
Diver, 46 kilos, C. Santelices.	135	108
Xenia, 42 kilos, R. Allen.	165	92
	3389	2005

Ganado por 1 pescuezo; el 3.o, a 1|2 pescuezo.
Tiempo: 1.14 4|5.
No corrieron: Huerfanita, 51 kilos; Foca, 48.

Dividendos de tribunas, unidad de $ 5.00
Ganador de Habilosa. $ 26.80
Placé de Id. 11.10
Id. de Farrista.. 10.10
Id. de Coquetón.. 27.10
Dividendos de galerías, unidad de $ 2.00
Ganador de Habilosa. $ 12.70
Placé de Id.. 4.60
Id. de Farrista.. 8.80
Id. de Coquetón.. 8.80
Dividendos de Viña del Mar, unidad de $ 5.00
Ganador de Habilosa.. $ 43.20
Placé de Id. 14.00
Id. de Farrista.. 12.40
Id. de Coquetón.... 14.00

Tercera carrera

Premio CALDERA. — 1.200 metros.— $ 1,500 al 1.o; $ 300 al 2.o, y $ 150 al 3.o

	G.	P.
1.o Zan, 53 kilos, 3 años, por Olascoaga y Yady Love, del Stud Tangotaya, jockey, R. Ubilla..	1030	573
2.o Jacobino, 50 kilos, Alf. Silva..	547	361
3.o Jarana, 52 kilos, A. Sánchez..	224	159
4.o Grenoble, 56 kilos, R. Hernández..	121	101
Xenop, 58 kilos, M. Gamboa..	29	25
Juglar, 57 kilos, L. Zamora..	99	67
Pascualito, 57 kilos, E. Aguilera..	129	51
Lantenac, 56 kilos, A. Nieto..	330	234
Vaivén, 55 kilos, W. Fuentes..	27	10
Pinturera, 54 kilos, M. Aranda..	461	247
Clac, 52 kilos, M. Silva.	125	55
Floildura, 52 kilos, E. Rebolledo..	805	456
Peloponeso, 51 kilos, J. Osorio.	547	361
Aristocrat, 42 kilos, J. Guajardo..	152	103
	4755	2837

Ganado por 1|2 cuerpo; el 3.o a 2 cuerpos.
Tiempo: 1.14.
No corrió Yum Yum, 51 kilos.

Dividendos de tribunas, unidad de $ 5.00
Ganador de Zan. $ 20.30
Placé de Id. 9.20
Id. de Jacobino.. 11.30
Id. de Jarana.. 20.30
Dividendos de galerías, unidad de $ 2.00
Ganador de Zan.. $ 6.90
Placé de Id.. 3.40
Id. de Jacobino.. 4.30
Id. de Jarana.. 6.90
Dividendos de Viña del Mar, unidad de $ 5.00
Ganador de Zan.. $ 21.10
Placé de Id. 9.40
Id. de Jacobino.. 10.00
Id. de Jarana.. 13.70

Cuarta carrera

Premio CAUTIN. — 1.200 metros.— $ 1,500 al 1.o, $ 300 al 2.o

	G.	P.
1.o Lea, 53 kilos, 5 años, por Celso y Represalia, del señor J. Borda, jockey, Alf. Silva..	1449	560
2.o Pelendón, 55, L. Orellana.	1342	718
3.o Corpaucho, 46 kilos, P. Silva..	677	305
4.o Variable, 49 kilos, A. Sánchez..	818	265
Lírica, 58 kilos, M. J. Silva..	553	278
Glacé, 51 kilos, L. A. Morgado..	239	128
Richmond, 50 kilos, A. Nieto.	515	258
	5593	2502

Ganado por 1 pescuezo; el 3.o a pescuezo.
Tiempo: 1.12 2|5.
No corrieron: Turista, 50 kilos; Jilguero, 54.

Dividendos de tribunas, unidad de $ 5.00
Ganador de Lea.. $ 17.40
Placé de Id. 9.40
Id. de Pelendón.. 8.40
Dividendos de galerías, unidad de $ 2.00
Ganador de Lea.. $ 9.50
Placé de Id.. 4.90
Id. de Pelendón.. 8.90
Dividendos de Viña del Mar, unidad de $ 5.00
Ganador de Lea.. $ 28.40
Placé de Id. 12.50
Id. de Pelendón.. 10.90

Quinta carrera

Premio CALBUCO. — 1,200 metros.— $ 1,500 al 1.o, $ 300 al 2.o y $ 150 al 3.o

	G.	P.
1.o Liberato, 53 kilos, 3 años, por Eclair II y Edelweir del Stud Parsifal, jockey, R. Ubilla..	1103	478
2.o Iverdun, 55 kilos, Alf. Silva..	2005	969
3.o Abrantes, 50 kilos, E. Rebolledo..	363	227
4.o Ja-Ja, 53 kilos, A. Nieto.	156	109
Elita, 56 kilos, L. A. Orellana..	590	374
Náutica, 52 kilos, A. Garay.	533	249
Joselito, 52 kilos, V. Fernández..	78	62
Latoso, 48 kilos, C. Santelices..	700	69
Trotsky, 46 kilos, P. Silva.	381	245
	5309	2802

Ganado por 1 cuerpo; el 3.o, a 2 cuerpos.
Tiempo: 1.18 3|5.
No corrieron: Bric a Brac, 51 kilos; Monleone, 48; César Borgia, 42.

Dividendos de tribunas, unidad de $ 5.00
Ganador de Liberato. $ 21.70
Placé de Id. 7.80
Id. de Iverdun.. 6.40
Id. de Abrantes.. 11.10
Dividendos de galerías, unidad de $ 2.00
Ganador de Liberato.. $ 8.40
Placé de Id. 3.10
Id. de Iverdun.. 2.50
Id. de Abrantes.. 4.50
Dividendos de Viña del Mar, unidad de $ 5.00
Ganador de Liberato.. $ 15.90
Placé de Id. 8.30
Id. de Iverdun.. 7.00
Id. de Abrantes.. 4.50

Sétima carrera

Premio CALERA. — 1.900 metros.— $ 2,500 al 1.o, $ 500 al 2.o y $ 250 al 3.o

	G.	P.
1.o Lacierva, 48 kilos, 5 años, por Marcosol y Queen Mary, del señor G. Lira, jockey, A. Sánchez..	2002	584
2.o Sin Duda, 60 kilos, G. Bombet..	1952	799
3.o Isócrates, 45 kilos, J. Pinto..	786	425
4.o Junín, 46 kilos, C. Guerra..	688	288
Electrón, 63 kilos, L. A. Zamora..	331	157
Tangola, 48 kilos, J. Alarcón.	554	122
Alta Ley, 44 kilos, R. Olave.	234	169
Hidalga, 40 kilos, P. Silva.	143	57
	6690	2601

Ganado por 1|2 cuerpo; el 3.o, a 1|2 cuerpo.
Tiempo: 1.59 1|5.
No corrieron: Boggle, 58 kilos; Granpián, 52; Corpaucho, 48; Hyrcanie, 42; Verdot, 42; Zambo, 40.

Dividendos de tribunas, unidad de $ 5.00
Ganador de Lacierva. $ 15/00
Placé de Id. 6.50
Id. de Sin Duda.. 6.10
Id. de Isócrates.. 7.10
Dividendos de galerías, unidad de $ 2.00
Ganador de Lacierva.. $ 6.90
Placé de Id. 2.50
Id. de Sin Duda. 2.50
Id. de Isócrates.. 3.00
Dividendos de Viña del Mar, unidad de $ 5.00
Ganador de Lacierva.. $ 21.70
Placé de Id. 7.10
Id. de Sin Duda.. 6.60
Id. de Isócrates.. 3.90

Octava carrera

Premio, CALEN. — 1.200 metros.— $ 1,500 al 1.o, $ 300 al 2.o

	G.	P.
1.o Polígama, 48 kilos, 4 años, por Pibe y Chilena, del señor G. Anguita, jockey, C. Guerra....	702	213
2.o Alazán, 55 kilos, R. Ubilla.	2736	594
do..	102	59
3.o Tarnopol, 44 kilos, L. Morga-		
4.o Regalada, 50 kilos, A. Sánchez..	345	111
Nafhta, 54 kilos, L. A. Orellana..	2742	643
Shocking, 42 kilos, J. Osorio.	317	148
	6445	1774

Ganado por 5 cuerpos; el 3.o al 1|2 cuerpo.
Tiempo: 1.12 3|5.
No corrieron: Alesia, 52 kilos; Elkington, 51; Toinette, 50; Kenneth, 49; Mistere, 47; Gitanillo, 46; Tumbe, 45.

Dividendos de tribunas, unidad de $ 5.00
Ganador de Polígama. $ 41.30
Placé de Id.. 14.00
Id. de Alazán.. 8.80
Dividendos de galerías, unidad de $ 2.00
Ganador de Polígama. $ 20.40
Placé de Id. 7.50
Id. de Alazán.. 3.40
Dividendos de Viña del Mar, unidad de $ 5.00
Ganador de Polígama $ 52.80
Placé de Id. 17.00
Id. de Alazán.. 8.70

NOTICIAS DIVERSAS

NOTICIAS DIVERSAS

Preparadores de los ganadores de ayer en ambos Hipódromos

CLUB HIPICO
Ispahan, D. Galaz.
Macaulay, J. Dalmau.
María Vescera, E. Rodríguez S.
Gorgonzola, E. Molina.
Bandazo, I. Yáñez.
Mucha Pena, J. Celpa.
Castilla, F. Guzmán.
Guitón, D. Vial.

HIPODROMO CHILE
Compadrito, H. Michaels.
Habilosa, L. Pinochet.
Zan, L. Navarro.
Lea, J. A. Castro.
Liberato, L. Navarro.
Lacierva, C. A. Gómez.
Polígama, D. Sandoval.

—En la primera carrera (la ganada por Bric a Brac) se produjeron los siguientes reclamos: Elkington contra Poruña, por haberlo cruzado en el poste de los 1,100 metros; Stiky contra Poruña, por haberlo estrellado a igual altura; y Farnesio contra Poruña por haberlo molestado en los 1,100 metros. Además, el juez de cancha, señor Besa, declaró que Farnesio había estrellado a Gitanillo, haciéndolo rodar. La Junta acordó desestimar estos reclamos, pero suspender por cuatro reuniones al jockey de Farnesio, C. Santelices.

—La Junta acordó que la 1.a carrera fuera corrida de nuevo, devolviendo la plata jugada y permitiendo retiros, pues había sido corrida en otra distancia que la fijada en el programa. Este acuerdo se tomó en vista del artículo 166 del Reglamento de Carreras.

—Se llamó al jinete de Cartagena para que explicara la causa de su caída en la partida. El jinete declaró que la yegua era mañosa, motivo por el cual fué suspendida por un mes.

—En la 5.a carrera reclamó Maharia contra Humorada, por haberla estrellado en la partida. Comprobada la efectividad del reclamo, se suspendió por 2 reuniones al jockey de Humorada, L. González.

—En $ 50 fué multado el propietario de María Vescera por presentarla a correr con colores cambiados; y en $ 20 el propietario de Farnesio, por el mal estado del traje con que fué corrido.

—En el Clásico se produjeron los siguientes reclamos: Humorist contra Zafir, por haberlo abierto y molestado en la curva; adem key de Humorist declaró do Rebolledo había girado final mirando para atrás; contra Humorist, por ha llado en los 900 metros; tra Humorist por haberlo después de girar la contra Jana por haberlo en los 1,400 y 900 metros; Pena contra Paltanás por tivo.

Comprobada las faltas nstes de Zafir y Humorist, dó suspender hasta el ciembre al jockey E. Reb pudiendo correr en ningú mo; y por 4 reuniones a Ramírez, pero sólo en el C co.

—En la repetición de la rrera, Ispahan no siguió final, y se acordó susp reun ones a su jockey, L.

—Se acordó notificar a que debían cumplir con lo dispuesto en el ar del Reglamento, que les guir su línea de carrera.

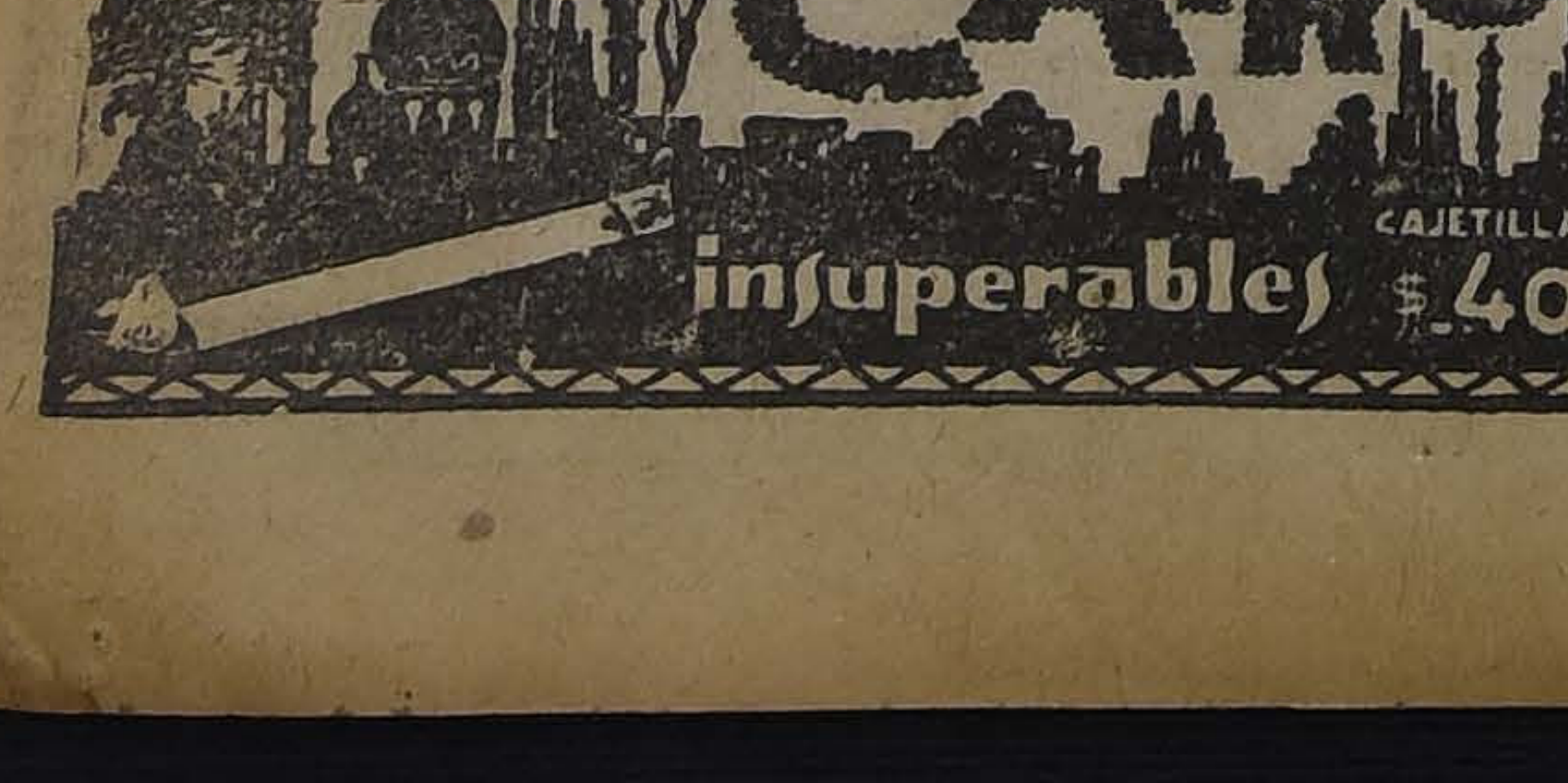

5,00
pesos podrá ganar
un BONO DE UN PE
el Sorteo del 25 de Oc
Adquiera sus BONO
HOY MISMO
Abierto de 9 de la m
a 7 de la tarde
"LA PODEROS
TEATINOS 3

BORAX
El REY de los

FORTAGO
REMEDIO INFALI
PARA LA
IMPOTENCI
DEBILIDAD
SEXU
NEURASTEN
Etc.
Se vende en la
Italiana, Huérfanos
y en todas las Far
del país

LAS ACTIVIDADES DEL GREMIO DE LOS OBREROS EN LA INDUSTRIA DEL CALZADO

EL CONSEJO CENTRAL Y EL COMITE ACUERDA REORGANIZAR LOS PERSONALES DE ESTE GREMIO.— LA GRAN ASAMBLEA DEL PROXIMO DOMINGO EN EL TEATRO COLISEO NACIONAL

El Jueves último se reunió el Directorio y delegados de todas las Fábricas organizadas y la representación de varios establecimientos no organizados, bajo la presidencia del obrero Balofett, y se tomaron los siguientes acuerdos: lanzar un manifiesto llamando al gremio a asamblea amplia al Coliseo Nacional para el Domingo 26, a las 10 de la mañana; designar al compañero Balofett para que hable el día de la asamblea sobre el Código del Trabajo que ha sido dictado por el Gobierno; hacer una colecta, para el pago del manifiesto, lo que dió un total de 51 pesos setenta centavos; aceptar el siguiente Directorio del personal de Echazarreta, delegado general; José Carpa, tesorero; Luis Heradia, secretario de actas y Alberto Balofett, director.

NOTICIAS VARIAS

ASOCIACION "VIAJANTES DE CHILE".— Junta de Santiago. — Asamblea general ordinaria del 29 de Setiembre de 1924.— Cuenta: Primero: El señor Presidente da cuenta de su misión como delegado ante la asamblea general celebrada el 15 de Setiembre en Concepción, dando amplios detalles de todo lo ocurrido en ella.

2) El señor Carlos Aguilar da a conocer la persona de nuestro nuevo presidente, consocio señor Agusto Rivera Parga, persona que tiene hermosas ideas para realizar y que debemos de estar seguros que será un buen presidente que llevará siempre nuestra Asociación por el buen camino.

Propone un voto de aplauso por los socios señores Rafael Bartual y Juan A. Gutiérrez, personas que tuvieron una brillante actuación en la asamblea general y que por medio del D. J. felicitamos.

3) El señor presidente da lectura a la labor del año social, y pide a la asamblea, ponerse de pie por un minuto, en homenaje de nuestros consocios fallecidos.

Acuerdos.— 1). Aprobar la actuación de los señores Bafalluy y Aguilar en la asamblea general.

2). Se aprobó por aclamación el voto propuesto por el señor C. Aguilar, para los socios señores Rafael Bartual y Juan A. Gutiérrez.

3). Se acordó por una unanimidad la labor social que ha desarrollado durante su presidencia, el señor Bafalluy, mereciendo el cariño, respeto y admiración de todos.

Se suspende la sesión por cinco minutos para proceder a elegir la nueva Mesa Directiva.

El señor Argandoña, dió cuenta de su renuncia que tenía presentada en carácter indeclinable, y fué aprobada, y como el señor H. González, le sigue en el resultado de la votación, este socio fué proclamado como tesorero.

El señor Montefinale, pide un voto de aplauso por la labor desarrollada en la tesorería por el señor Argandoña y lamentando su alejamiento de esta repartición.

Este voto de aplauso fué aprobado por aclamación.

Igualmente fué aprobado un voto de aplauso para el señor Bafalluy, por su reelección para presidente y por su labor que ha desarrollado durante el año social y desde la fundación de la Sociedad.

El resultado definitivo del Directorio fué:

Presidente, señor Ramón Bafalluy.

Tesorero, señor Hipólito González.

Secretario, señor Carlos Aguilar.

Directores, señores Ramón Pinto, Colombo Montefinale; directores suplentes, señores David Gigoux y Eusebio Pausano.

SOCIEDAD DE PINTORES MIGUEL A. ... L.— Celebró junta general. Se tomaron los siguientes acuerdos: 1.o Para tener derecho a elegir el nuevo Directorio, los asociados deben estar al día en sus cuotas; 2.o Citar a la Comisión de Contabilidad para el próximo Domingo a las 9 A. M., haciendo presente a dichos miembros que ésta es segunda citación.

A continuación, se dió lectura a las solicitudes de admisión, siendo aprobada, y citar a junta general para el Domingo a las 10 de la mañana.

CENTRO "CHILE" DE LA UNION NACIONAL.—En la última sesión celebrada por este Centro, se tomaron los siguientes acuerdos:

Aceptar como socios a los señores Alipio Herrera C. y Manuel Suárez.

Hacer obligatoria la asistencia a todos sus miembros a la solemne procesión de la Patrona del Ejército Chileno, Nuestra Señora del Carmen, el Domingo próximo.

Reunirse el mismo día 19, a las 3 P. M., en la Plaza Yungay, con el objeto de asistir en masa a dicha procesión.

GUAYACOLINA
CURA LAS TOSES REBELDES

SOCIEDAD MANUEL RODRIGUEZ.— En la última sesión del Directorio, se dió cuenta de los siguientes asuntos:

De una nota de la Sociedad Unión de los Peluqueros, en la que invita a la fiesta del 23, aniversario social. Se acordó acusar recibo y felicitar a dicha Sociedad por tan fausta fecha.

De encontrarse enfermos los consocios señores ... Lecaros, José R. Alegría y Eduardo Acevedo. A los socios se les ruega pasar a imponerse de la salud de cada uno de ellos.

De haberse gastado en el nuevo pabellón ... las clases de Dibujo Industrial, hasta el 30 de Setiembre, la suma de $ 14,508.75.

De una nota de la señora Luisa Jacque de García, en la que solicitaba la signación de la cuota mortuoria de su hermano. Se acordó comunicarle que el fallecido se incorporó a la Sociedad el 19 de Marzo de 1906 y que solamente cubrió sus cuotas hasta Diciembre del año 1917.

Invitar a todos los presidentes de las sociedades mutuales a una reunión que se efectuará en el local de esta Sociedad en una fecha próxima, a fin de ocuparse de la labor del Congreso Social Obrero.

Citar a junta general para el Miércoles 29 del presente y, entre otras cosas, aceptar el balance de tesorería correspondiente al primer semestre del presente año.

Que la Comisión de Fiestas se reuna con la del Centro Exequiel Vilches a fin de que prepare fiestas culturales a beneficio de sus asociados en el nuevo salón.

DESPEDIDA DE SOLTERO

En uno de los comedores del Centro Demócrata "La Reforma", se verificó antenoche la comida que le ofrecían sus amigos más íntimos, al señor Ramón Carvacho R. con motivo de su próximo matrimonio.

En medio de un ambiente de sana alegría, se desarrolló la manifestación, haciéndose votos por la felicidad futura del festejado.

LA MUERTE DE ANATOLE FRANCE.— La Institución cultural del Ateneo Obrero de Chile toma importantes acuerdos.— El Ateneo Obrero fiel a sus principios en la difusión de las distintas manifestaciones del arte, se hace un deber imprescindible no dejar pasar desapercibida la desaparición de unos de los decanos del alto pensamiento francés.

1.o Que era la más alta representación del progreso, por la espontaneidad y vigor de su espíritu creador.

2.o Que su obra resume en forma amplia y sincera las justas aspiraciones de las masas.

3.o Que el Ateneo Obrero de Chile, se cree por ello en el deber de asociarse al homenaje fúnebre.

Por tanto, acuerda:

a).—Suspender por quince días sus sesiones ordinarias y extraordinarais en señal de duelo.

b) fectuar a la brevedad posible una velada en homenaje del que se llamó en vida Anatolio Thibault.

c).—Enviar una condolencia al representante de Francia en Chile.

d).—Enviar un homenaje de pésame a las organizaciones artísticas e intelectuales obreras de Francia.

f).—Colocar el nombre de Anatole France a la Sección Bellas Letras del Ateneo Obrero de Chile.

LA SOCIEDAD "IGUALDAD Y TRABAJO"—La Sociedad "Igualdad y Trabajo", en sus deseos de proseguir su labor de educación y cultura populares inaugurará el Domingo 26 del presente, a las 3 P. M., sus Ateneos, con un acto literario-conferencia en el que tomarán parte conocidos artistas y luchadores de la causa proletaria.

SOCIEDAD UNION "ANDRES BELLO".—Con un crecido número de socios se efectuó la junta general de esta institución.

El Presidente dió lectura a una extensa y detallada memoria en la que daba cuenta de la marcha de la sociedad durante el período comprendido desde el 15 de Noviembre de 1925 a Octubre del presente la que fué aprobada por la junta con grandes aplausos.

El tesorero dió lectura al balance; el movimiento que había en tesorería durante el año fué de $ 12,773.55, en entradas, y de $ 11,586.75 en salidas, leído el informe de la comisión de contabilidad, el balance fué aprobado unánimemente.

Se nombró el nuevo directorio el que quedó compuesto como sigue:

Presidente, señor Víctor M. Olea; vice, Pedro Acevedo; tesorero, señor Manuel J. Quiñones; subtesorero, señor Rosalindo Armijo; secretarios, Ambrosio Araya y Manuel Alfaro; directores: Erasmo Escudero, Nicolás Beristay, Luis Tobar, Mario Arriagada, Pedro Gaete, Rubén Moreno, Juan Ferragud, Manuel Rojas y Teófilo Castillo.

Se acordó que la fiesta de aniversario se lleve a efecto en la forma que lo acordó el Directorio juntamente con la comisión de fiestas.

Se acordó que los socios no paguen el 10 por ciento del cobro de las cuotas mortuorias al recaudar esto será descontado por tesorería.

Se ruega a los socios visitar al meritorio socio fundador de la sociedad, don Juan Emilio Díaz, que se encuentra en el Hospital del Salvador, sala San Vicente.

A la comisión de fiestas se le cita para mañana Lunes, a las 9 1|2 P. M.

EN EL CENTRO "EL DESPERTAR".—Esta noche, a las 9 P. M., se efectuará la conferencia sobre el problema de la desocupación, sus causas y sus soluciones, que estará a cargo del Grupo Espartaco.

El secretario general de este núcleo intelectual, señor Contreras Labarca, continuará en la disertación de este importante problema d significativo interés para la clase trabajadora.

Este acto cultural será amenizado con un número de variedades a cargo de conocidos aficionados obreros. También se desarrollará un baile social.

La entrada es gratuita.

CITACIONES

Asociación de Cuadros Artísticos.— Para el próximo Jueves, se ha convocado a una Asamblea general para proceder a la elección de un nuevo Cuerpo Directivo y para tratar asuntos varios y de sumo interés social para la institución. Asistencia encarecida.

Citación a los dueños y Operarios de Peluquerías.—El Comité pro mejoramiento económico del gremio de peluqueros auspiciado por la Sociedad Unión de Peluqueros de Santiago, cita a los dueños y operarios del gremio de peluquerías en general a una reunión amplia para el Martes 21 del presente, a las 9 P. M., en el local de la Sociedad, calle Tarapacá 721, a fin de tratar de lo siguiente:

1.o Modificación de la Ley de descanso dominical.

2.o Mejoramiento económico del gremio en general, y

3.o Varios otros asuntos de interés general.

MEMORIA OFICIAL SOBRE LA LABOR DEL SEGUNDO CONGRESO NACIONAL FERROVIARIO

CELEBRADO EN LA CIUDAD DE OVALLE, DURANTE LOS DIAS 6 AL 12 DE SETIEMBRE DEL AÑO 1924

LA SESION DEL 9

Conforme a un acuerdo de los Congresales en el sentido de que la presidencia de las sesiones fuera rotativa, le correspondió presidir esta reunión al delegado por San Fernando, señor Serafín Orelle, actuando de secretarios los titulares y asistiendo la totalidad de los Congresales.

Leída y oprobada el acta de la sesión anterior, se entró a dar lectura a numerosa correspondencia tanto telegráfica como epistolar.

LA ACTUACION DE LA SANTIAGO WATT

Entre la correspondencia llegada, figuraba un telegrama enviado por los miembros de la Sociedad Santiago Watt de Valparaíso, en la que protestaban contra la Junta Central, por el hecho de no habérseles invitado a la celebración del Congreso.

Con este motivo, usó de la palabra el Secretario General señor Gaete quien dió amplias explicaciones, el por qué la Sociedad y Federación Santiago Watt, no se había hecho representar al Congreso, ni mucho menos manifestaron interés por asistir. Prueba de ello, agregó, es que los dirigentes de la Federación Santiago Watt de la 2a zona, se habían retirado del seno de la Junta Central, por el sólo hecho de que alguno de sus dirigentes tuvieron divergencias con ciertos federados. Y en esta situación dijo el Secretario General, la Watt, sacrificó sus intereses sociales por atender al personalismo de algunos de sus miembros.

Habló en seguida el delegado por la 1a. zona señor Victoriano Menay, quien amplió la cuenta del señor Gaete dando a conocer la actuación que le ha correspondido al Presidente de la Sociedad Santiago Watt de Valparaíso y a su dirigente señor Morales, para quien tuvo frases enérgicas por su actuación para con la Federación Ferroviaria de Chile.

A continuación el delegado de la Junta Seccional de la 2a zona señor Avelio Donoso, declaró ante el Congreso, que los dirigentes de la Federación Santiago Watt, han sido los únicos responsables de que el aumento de sueldo no hubiera sido mayor al concedido. Agregó que se debió a que dichos dirigentes, cuando supieron el aumento concedido, corrieron presurosos a la Dirección de la Empresa, a manifestar sus agradecimientos. En esta situación la campaña pareció que se había desmoralizado por cuanto dicho gremio, ya se había disgregado del movimiento.

Terminó este delegado, dejando constancia que la Federación ha sido otras de las organizaciones, que ha criticado la actitud de la Junta Central.

Por su parte los delegados señores Juan B. Cid y Carlos Reveco, dejan constancia también ante el Congreso, que uno de los dirigentes de la Santiago Watt, el señor Alejandro Morales; no quiso asistir al Congreso aun cuando era el delegado que dicha institución, tenía ante la Junta Central.

Después de un largo incidente en el que terciaron varios delegados, los que criticaron enérgicamente la actitud de la Santiago Watt de la 1a. 2.a; 3.a y 4.a zonas, usó de la palabra el delegado señor Luis Boney, de la Sección Tracción de la Red Central Norte, quien pasó a la mesa directiva, un telegrama en el cual los dirigentes de la Santiago Watt de las zonas antes mencionadas, dejaban de manifiesto que no se harían representar al Congreso. Agregó el señor Boney que los de la Santiago Watt de la zona que representaba, en vista de dicho telegrama, habían contestado diciéndoles que los maquinistas, fogoneros y limpiadores del Norte, nada querían ya con sus colegas de las zonas 1.a, 2.a, 3.a y 4.a, a quienes consideraban como desorganizadores, de la Federación.

La declaración del señor Boney, fué recibida en medio de una larga salva de aplausos.

Despues de otro corto debate, el Congreso autorizó a la mesa para que contestara enérgicamente el telegrama de la Santiago Watt, y se dejara constancia de la aprobación de la actitud asumida por la Junta Central.

Antes que se diera por terminado este incidente los Tesoreros de la Junta Central dejaron constancia que los miembros de la Santiago Watt de las zonas que no se habían hecho representar al Congreso, jamás habían cootizado a la Junta, como era su deber.

En seguida se leyeron varias mosiones de caracter interno para el Congreso, como asimismo, nuevas comunicaciones entre las cuales figuraba un saludo enviado al Congreso, por el Comité Nacional Pro Estabilización de la Moneda.

SOBRE LA CUENTA DADA POR EL SECRETARIO GENERAL SEÑOR JOSE M. GAETE.

Siguiendo el orden de la tabla, el Congreso entró a ocuparse sobre la cuenta que diera el Secretario General de la Junta Central señor José M. Gaete, cuyo pronunciamiento como hemos dicho, había quedado para otra sesión.

Ofrecida la palabra por el presidente señor Orell; usó de ella el delegado de la 1.a zona, Sr. Victoriano Menay. El primer cargo que formuló, fué de que la Junta Central no oyó una reclamación que hicieran sobre el funcionamiento de la Casa de Máquinas de Valparaíso, en lo que respecta a un pago de sobre tiempo y sin embargo, agregó que, se atendía a su debida oportunidad cualquiera reclamación que hicieran los de la Santiago Watt. Continúa que en la campaña pro aumento de sueldo, la Junta no obró como debiera y sobre todo, como se lo pedían las demás organizaciones. A este respecto, da a conocer como se aceptó transitoriamente este aumento entre el personal de la zona a que representa.

Después de referirse a otras cuestiones, el señor Menay, termina diciendo que dentro de la Santiago Watt, existen personas cuyos procedimientos sociales son bien sinceros.

Contestando a estos cargos, el señor Gaete pide al señor Menay, diga en que fecha se presentó la reclamación de la Casa de Máquinas. Contesta esta pregunta, el secretario General manifiesta que él no se puede hacer responsable de tal cargo, por cuanto en ese entonces, no desempeñaba el puesto que ocupa A este respecto, hace ver al Congreso, que él se hizo cargo de la Sub Secretaría, el 12 de Agosto de 1923. Continuando en su contestación, el señor Gaete, manifiesta su extrañeza el porque no se reclamó con anterioridad, el pago del sobre sueldo a que alude el delegado de la 1a. zona.

Sobre la atención a los maquinistas, el Secretario de la Junta Central manifiesta que era necesario hacerlo así por cuanto a cada reunión, sus delegados se presentaban con nuevos reclamos.

Ahora sobre las peticiones de aumentos de sueldos; el señor Gaete deja constancia ante el Congreso que la Junta Central, tenía dos delegados ante el Comité que debía estudiar el pliego en relación, y que por su parte, la 1a. zona, tenía también sus correspondientes representantes quienes pudieron dar mayores detalles, sobre la actuación del Comité y la forma como se llegaron a las conclusiones que todos ya conocen.

Habla en seguida el delegado señor Cuadra, quien manifiesta reconocer que hubieron errores al tiempo de darse la cuenta; pero que esto, puede perdonarse en homenaje a la armonía que debe reinar entre los miembros que forman le Federación Ferroviaria de Chile.

Tercia en el debate el delegado de la 1.a zona señor Luis Salinas, diciendo no estar de acuerdo con lo expresado por el delegado que le había presidido en la palabra por cuanto deben darse en esta clase de torneos, todas las explicaciones tendientes a exclarecer aquellas campañas, que tienen carácter netamente colectivo.

Agrega que, durante la cruzada pro aumento de jornales, se dijo que el Comité Unido, en su actuación hubo falta de tino; como asimismo hubo también una absoluta falta de comunicación oficial. Tambien se decía que no podía irse a una huelga porque no se contaba con la Caja de Resistencia correspondiente y sobre todo había zonas en donde las organizaciones ferroviarios estaban completamente destruídas.

A este respecto, el señor Salinas, deja constancia de su protesta por cuanto los miembros de la 1a. zona, jamás ha nestado divididos. Muy por el contrario, en toda campaña, ha quedando de manifiesto la férrea unión que existe entre esos federados.

Continuando en sus observaciones, el señor Salinas agrega que la 1a. zona pidió que regresara uno de sus delegados, a fin de que diera cuenta de su cometido y que a éste, se le impidió, ante 1 ocual, solicitó que la nueva Junta Central, tome muy en cuenta estas observaciones para que en el futuro las subsane.

Interrumpe el señor Gaete, pidiendo se personalice aquel que impidió el regreso del delegado a que aludía el representante de la 1a. zona.

En estos instantes, se origina un incidente con motivo de la intromision al salon de sesiones del Congreso de elementos extraños a la organización.

Se da término, solicitando de la persona en discusión, abandonara la sala lo que fué hecho.

(CONTINUARA)

CAJA DE RETIROS Y PREVISION SOCIAL DE FERROCARRILES. — PROPIEDADES.

El Consejo de Administración de la Caja de Retiros y de Previsión Social, de los Ferrocarriles del Estado, en sesión celebrada el 9 de Octubre en curso, trató las solicitudes de compra de propiedades de los imponentes señores:

Antonio Arriagada, Tolindor Areneda H., Eugenio González C., Clemente Huerta, Alfredo Inostroza, Ramón Medina, Delfín Martínez R., José Melgarejo C., Juan A. Ortega, Lucas Ortega Ortega, Guillermo Reinoso B., Porfirio Saavedra Plaza, José A. Segura, Fernando Tapia M., Carlos Valenzuela Moreno, Juan de D. Bravo, Antonio Eannazar, Alberto Finschi, Santiago González V., Toribio González Rojas, David González O., Benedicto Gómez Muñoz, Carlos Leigh Murillo, Hilario Mardones, Víctor Montoya G., Telésforo Ormeño M., Ernesto Padilla V., Romeo Pizarro Amaro, Justo Pastor Ibáñez, Carlos Quezada Sayago, José Rojas Ortiz, Carlos Renault Pérez, Emilio Saavedra G., Pedro Silva Román, Ismael Sepúlveda S., Francisco Villamán M., Eduvigis Villablanca R., Manuel Acuña Jiménez, Fernando Contreras Salinas, José Manuel G. Huidobro, Enrique Iturriaga. Alejandro Nardecchia, Carlos Plant Molina, Pedro Rubio Aránguiz, Eduardo Valdés Vera, Elena Alvarez San Martín, Onofre Alvarez G., Florín Aravena V., Ismael Arriagada V., Angel 2.o Bravo G., Luis Bahamondes A., Vicente 2.o Bustos V., Ismael Bustos E., Ernesto Bollo N., Jorge Guillermo Baltra G., Eugenio Catalán, Aurelio Casanueva A., Carlos Cordero H., Emma Calpe González, Darío Cáceres N., Eustaquio Carrasco A., Leontina Carvallo de Jarpa, Raúl Depassier B., Julio Hernández C., Froilán Franco G., Manuel Fernández B., Alfredo Hidalgo C., Eugenio Morris M., Ana Martínez v. de Apablaza, Clorinda Navarrete R., Angelina Ortiz O., Guillermo Ortega, Moisés Ovalle B., Servando Puelma F., Juan M. Pereira, Luis Quezada Molina, Elías Riveros Julio Ramos S. M., Luis A. Román Salas, Guillermo Rojas Torres, Romelio Rojas M., Rubelindo Sánchez G., Rodolfo H. Silva F., Carlos Torres B., Carlos Valenzuela C., Manuel Valenzuela F., Hipólito Vallejos B., Julio Zumaeta I., Samuel Castro Guzmán, Aníbal C. Grez Díaz, Tristán Hermosilla M., Carlos H. Leigh B., Manuel Ojeda Guzmán, Hernán Pérez Huerta, Horacio Pizarro Ruiz, Alejandro Pérez C., José Manuel Ramos, Raúl Grohnert, Miguel Iturriaga, Emilio Vera, Luis A. Cañas, Carlos Vivanco, Juan A. Castro, Francisco Cruz, Santiago Chicago, Ambrosio González E., Ignacio Guzmán Oñate, Miguel Martínez Valdés, Jorge O. Morgado, Manuel Salinas Meneses, Carlos Stwhas, Viterbo Catalán Ramírez, Luis Espinosa V., Alberto Ruiz S., Perfecto Valenzuela G., Manuel Paredes Guzmán, Carlos Fuentealba R., Guillermo Ruiz Cifuentes, Alberto Ruiz Cifuentes, Onofre Jiménez Bustamante, Antenor Martínez S., Juan de la C. Mesa Vargas, Ramón Villegas Olavarría, José Aliaga Verdugo, Manuel Vilches Mella, Manuel Salas Salinas, Enrique Moreno Allende, Arturo Palomino Riquelme, Enrique Tapia Donoso, Luis A. Díaz Jiménez, Francisco Araya López, Justino Palma R., Lizardo Arenas Lobos, Emilio Ruz Valenzuela, Luis A. Ruz Valenzuela, M. Armando Vilches Medina, Guillermo Grebe G., Raúl Lorca González, Germán Fuenzalida, Heriberto Zamorano, Julia Carpoit H., Pascual Venturino S., Carlos Arias B., Luis Humberto Miranda Pavez Viterbo Opazo V., J. Teodoro Morales, Juan Cousiño Ortúzar, Aurelio Moya Meneses, Víctor L. Pinto Pérez, Abel Andrade Torres, Venancio Córdoba, Manuel Gutiérrez M., Luis A. Ponce Cerda, Pedro Valenzuela González, y Sociedad Santiago Watt de Valdivia.

LA CONVENCION DE LA UNION DE CENTROS DE LA JUVENTUD CATOLICA

El directorio de la Unión de Centros sesionó anoche con gran asistencia de delegados dandose cuenta de importantes gestiones que se han llevado a cabo para el mejor éxito de la Convención.

Entre otros asuntos se trató de la gran manifestación que se verifiacará el 1.o de Noviembre en la gruta de Lourdes con motivo del 4.o aniversario de la unificación de centros juveniles de la capital.

Se trató asimismo de la próxima convención de la Juventud Católica de Talca en la que se ha dado cabida a la provinicia de Santiago.

Esta convención se verificará durante los días 24, 25 y 26 del ptes y se tratarán en ella importantes problemas que auguran un gran éxito.

La Unión de Centros de la Juventud Católica que no ha permanecido ajena a los movimientos de las entidades hermanas acordó enciar una delegación especial que será compuesta por el Presidente de la Unión de Centros de la Juventud Católica D, Manuel Astica Fuentes y el Secretario de ella D. Pedro A. López.

Dada la preparación de éstas personas en los importantes temas que se tratarán en la Convención Regional de Talca la presentación de la Unión de Centros desarrollará un trabajo por demás brillante.

En el barrio Providencia, en el local del Centro de la Juventud Católica de la Parroquia de S. Ramón se verificará esta noche una asamblea preparativa de la Convención en la que hablará para informar a la juventud de ese barrio algunos oradores entre los que se cuenta D. Manuel Astica Fuentes, D. Antonio Valenzuela, y D. Gustavo Loyola.

"La Acción Católica" órgano oficial de todas las ramas de la Unión Social y en que la Unión de Centros tiene una sección especialmente dedicada trae este mes un extenso material de lectura.

Asimismo se nos informa que el número del próximo mes traerá con motivo de la innauguración de la Convención un material especialmente dedicado a la Juventud.

FEDERACION DE EMPLEADOS A CONTRATA DE LOS FERROCARRILES DEL ESTADO

Después de numerosas tramitaciones de los dirigentes de esta activa institución, el 17 del presente fué aprobado en forma definitiva por el Gobierno el aumento de sueldos para los empleados a contrata comprendidos en los grados 12 al 8, inclusive, en la proporción de $ 500 anuales. Esta suma que resuelve el problema económico de esta parte del personal, vendrá siquiera en pequeña parte a aliviar la penosa situación en que se encuentran estos modestos servidores de la Empresa.

La institución lamenta que este aumento no haya alcanzado a favorecer a todos sus asociados. En todo caso la sociedad continuará actuando ante las esferas de Gobierno hasta conseguir un mejoramiento económico más amplio.

A fin de debatir con mayores detalles este asunto, se nos encarga que los miembros de esta Federación concurran a una gran Asamblea para el Jueves próximo, a las 8 P. M.

Otros puntos de interés de la tabla será tratar sobre la reorganización de los ferrocarriles, la representación de la Soceidad en la Junta Central de la Federación Ferroviaria, seguro colectivo a favor de los consocios. Sobre la rendición de cuentas, representación de la Caja de Retiros, etc.

JABON
BORAXOL
SIN RIVAL

SI DESEA UD.
teñir en casa un traje, paño tejido, etc., hágalo con
SUPER IRIDE
que puede Ud. conseguir en las principales farmacias en 25 colores distintos.
SUPER IRIDE
da tintes brillantes, resistentes a la luz, a la lluvia y al lavado.
No tiñe las manos ni los recipientes.
Por mayor:
L. DESPOUY & Cía.
VALPARAISO

PINO ARAUCARIA
Las mejores maderas y de mayor resistencia para construcciones, son las maderas de pino "Araucaria" del fundo "Buena Vista" de Curacautín, de F. Soro Barriga, recomendadas especialmente por los Ferrocarriles del Estado, Caja Hipotecaria y Empresas Mineras de primera clase.
VENDE POR MAYOR Y MENOR
DESVIO ARRATE
VICUÑA MACKENNA 198
Para contratos, dirigirse a FERNANDO SORO BARRIGA:
SANTIAGO.— DELICIAS 333
¡DELEN TRABAJO AL OBRERO!
0-28

GRANDES REBAJAS
EN ARTICULOS DE LA ESTACION
PARA SENORAS
CALZONES en jersey de hilo fino, en blanco y colores, $ 8.50, y
$ 6.50
MEDIAS de algodón, negras y blancas, piè y talón reforzados, el par
$ 2.90
MEDIAS de algodón de color y negras, rica clase, $ 3.90, y
$ 3.50
MEDIAS de hilo fino, negras y de colores de moda, $ 5.50 y
$ 4.80
CHOMBAS de lana chinesca, modelos muy prácticos
$ 15.50
MATINEES de lana fina, muy elegantes
$ 10,80
COMBINACIONES enaguas, en jersey pura seda
$ 34
CORSES de seda, importados, modelos elegantes de gran moda, $ 78, y
$ 65
CORSES en coutil satinado, largos de caderas
$ 12.50
VESTIDOS tejidos de seda, para niñitas
$ 39
CASA FRANCESA
DEPARAMENTOTS
ROTUNDA PASAJE MATE

CAMBIO

BANCARIO	$ 40.10
COMERCIAL	39.90

EQUIVALENCIAS DEL CAMBIO BANCARIO

1 DOLAR vale,	$ 9.30½
1 FRANCO	0.47
1 PESETA	1.20¼
1 LIRA	0.39
1 NACIONAL ARG.	3.34½

PREMIO DEL ORO: 306.30

UN PESO PAPEL VALE: 6 PENIQUES

ACCIONES Y BONOS

BANCOS				
Chile	$	200	210	tr.
Chile y Arg.	$	100	40	n.
Concepción	$	50	81	n.
Curicó	$	100	123	n.
Español	$	100	136	tr.
Edwards	$	100	215	n.
Garantizador	$	100	12	n.
Francés	$	50	35	n.
Hip. de Crédito	$	50	25	n.
Hip. de Chile	$	200	600	n.
Hip. de Valp.	$	100	146	n.
Industria	$	20	16	n.
Italiano	$	160	89	n.
Nacional	$	50	92	tr.
Talca	$	100	167	n.
SALITRERAS				
A. Santa	$	10	200	n.
A. de Taltal		..	4.80	n.
Antofagasta	$	100	83¼	cp.
Boquete	£	1	1½	n.
Barcelona	$	10	8	n.
Chilena	$	1	31½	n.
Galicia	£	1	32½	n.
Junín		..	22½	n.
Lastenia	£	1	62½	cm.
La Unión	$	20	9½	n.
Loa	£	1	74	n.
N. Castilla	£	20	30	n.
Peñón	£	1	34	n.
Perfetti	£	1	17⅞	n.
Tocopilla	$	5	540	n.
GANADERAS				
Aysen	£	1	60½	tr.
Coquimbo	$	20	23	tr.
Lag. Blanca	£	1	195	n.
Río Cisne	£	1	21	n.
Rupanco	$	20	19½	n.
G. Grande	$	1	91	v.
T. del Fuego	$	1	198½	tr.
Toltén		..	20	n.
Vallenar	$	20	45	n.
MINERAS				
Alamos	$	10	8½	n.
Araca	£	1	305	n.
Aconcagua	$	10	12	n.
Al Fin Hallada	$	5	4⅝	cp.
Bronces	$	10	5	n.
Carb. Penco Pref.	£	10	2¾	n.
Id. Ord.	$	10	1⅛	n.
Carolina	£	1	33	cm.
Caylloma	$	5	8	trp.
Cerro Grande	£	1	21	n.
Condoriaco	$	10	3¾	n.
Colquiri	$	5	16½	cp.
Chacaltaya	$	20	44½	trp.
Chañarcillo	$	20	1⅜	n.
Dichas	$	10	20	n.
Disputada	$	25	32	n.
Eureka	$	5	0.55	n.
Espino	$	5	1½	n.
Fortuna Ltd.	$	10	13½	n.
Gatico	$	12	7	n.
Guanaco	$	10	9	n.
Huanillos	$	15	14½	n.
Kala Uyu	£	1	64½	cp.
Huanuni	£	1	41	vp.
Kelluani	$	10	18	n.
Kumarana	£	1	26	n.
La Florida	$	10	5	n.
Los Chiles	$	20	8½	n.
Lebu	$	50	9½	n.
Máfil	$	50	48	n.
María Francisca	sh	10	4⅛	n.
Marta	$	5	4	n.
Minera	$	50	33	trn.
M. Blanco	£	1	40	trp.
N. Elqui		..	15⅝	cp.
Oploca	£	1	199	cp.
Parga	$	20	6½	n.
Patiño	£	1	3084	n.
Potasa	$	10	7⅛	n.
Plomo		..	40	n.
Salvador	sh	80	31¼	cp.
San Bartolo	$	20	2⅞	n.
Sto. Cristo	$	10	9¼	vp.
Schwager	£	1	31¾	n.
Taltal	$	10	15	n.
Tocopilla	£	1	79	tr.
Totoral	$	10	2⅝	n.
Yaco	$	5	4⅝	n.
Vacas	$	9	4⅞	n.
PETROLIFERAS				
Cacheuta	$	5	0.15	n.
Calacoto	sh	10	5	n.
Petróleos	$	..	0.5	n.
Rafaelitas	£	1	2¾	n.
Caupolicán		..	0.70	n.
INDUSTRIALES				
Amer. Shoe	$	100	89	n.
A. de Madera	£	1	0.60	n.
Bolsa de Santiago	$	5000	200000	n.
Id. de Valp.	$	5000	200000	n.
B. y Maderas	$	50	33½	n.
Catres	$	20	35	n.
El Melón	£	1	38	n.
Cerv. Unidas	$	20	76	n.
Ch. de Bal.	$	50	46	n.
Ch. de Fósf.	£	50	150	n.
Club Hípico	$	500	10300	n.
Club de Viña	$	560	435	n.
Co. Electr. Ord.	£	1	10¼	tp.
Id. Pref.	£	1	39	n.
Cía. Industrial	$	20	37	n.
Env. y Enloz.	$	10	11	n.
Electr. Industrial	$	50	78	tr.
F. Izquierdo	$	100	95	n.
Gas de Concep.	$	50	35	n.
F. C. E. S. Bern.	$	50	150	n.
Gas de Santiago	$	50	56	n.
Gas de Valp.	$	50	108	n.
Hidro. Metalúrg.	$	600	2000	n.
Hipódr. Chile	$	1000	3500	n.
Imp. Universo	$	100	170	n.
Lab. Chile	$	25	80	n.
Maest. y Galv.	$	10	11½	n.
Malvoa	$	20	11	n.
Mat. Mod. Valp.	$	100	80	n.
Mol. El Globo	$	100	59	n.
M. La Vega	$	100	100	n.
Nac. Cerv.	$	25	15	n.
Nac. Jarcias		..	9	n.
Nav. Vapores		..	3	n.
Pan y G. Hucke		..	30	n.
Paños Tomé	$	100	290	n.
Pap. y Cartones	$	100	185	n.
Parque Cent.		..	15	n.
Perfumería	$	25	20	n.
Pob. Vergara	£	5	280	n.
P. de Lobos	$	50	120	n.
Ref. Viña	£	1	30¼	tr.
Tabacos	$	20	80¾	n.
Sporting Club	$	2500	10000	t.
Tej. El Salto	$	100	137	tr.
Tel. Comercial	$	25	45	n.
Tattersall	$	100	85	n.
T. Unidos	$	50	46	n.
Vap. Sud. Am.		..	32½	n.
Volcán	$	50	38	n.
Vidrios	$	100	67	n.
Vinic. del Sur	$	50	30	n.
Vinos Chile	$	100	75	n.
SEGUROS				
Alemana	$	200	330	n.
Alianza	$	25	85	n.
Alsacia	$	50	50	n.
América	$	25	92½	n.
Americana	$	150	180	n.
Angio	$	25	66	n.
Araucana	$	25	53	n.
Central	$	25	69	n.
Chile	$	25	23	n.
Chile Cons.	$	25	106	n.
Cóndor	$	20	14	n.
Confianza	$	40	53	n.
Esmeralda	$	26	199	n.
Española	$	100	220	n.
Estrella	$	100	19½	n.
Francesa	$	50	192	n.
F. Chilena	$	25	45	n.
Fortuna	$	1¾		
Iberia	$	62.50	150	n.
Industrial	$	25	39	n.
Int. Chile	$	25	50	n.
Italia	$	300	395	n.
Mapocho	$	75	140	n.
Mundial	$	100	70	n.
Nacional	$	500	700	n.
N. España	$	200	212	n.
Porteña	$	10	5	n.
Previsora	$	50	20	n.
Providencia	$	20	1	n.
Protectora	$	175	200	n.
Santiago	$	50	370	n.
U. Chilena	$	437.50	730	n.
U. Chilena	$	437.50	700	n.
U. Italo Chil.	$	70	20	n.
Yugoeslavia	$	20	29	n.

BONOS

Caja 5 £ (31 Mar. 30 Set.)	92	n.
Id., 6-1 (20 Abr. 31 Oct.)	84	n.
Id. 6-2 (31 Mar. 30 Set.)	91	n.
Id. 7-1 (16 En. 15 Jun.)	86½	n.
Id. 7-2 (Id. id.)	88½	n.
Id. 8-1 (30 Jun. 31 Dic.)	88½	n.
Id. 8-2 (Id. id.)	95	n.
Hip. Chile 6-2 (Id. id.)	87	n.
Id. id. 7-1 (Id. id.)	85	n.
Id. 8½ (31 Mar. 30 Set.)	88	n.
Id. id. 7-2 (Id. id.)	88	n.
Id. id. id. D	94½	n.
Hip. d. $ 2 (Id. id.)	93	n.
Garant. 8 (Id. id.)	84	n.
Id. 7 (Id. id.)	88	n.
Id. 6 (Id. id.)	84	n.
Hip. Valp 8.	88½	n.
Mun. Priv. (Dic. 8, Julio 30 31 Dic.)	84	n.
Regadío 8 (30 Jul. 31 Dic.)	90	n.
Municipalidad Autónoma	70	n.
Debentures £ 1 (Mar. 31 Set)	39½	n.
Hip. Nac. (31 Mar. 3 Set.)	98	n.

MATADERO PUBLICO

ENCIERRA PARA HOY

Ganado mayor		Ganado menor	
Bueyes	76	Corderos	915
Novillos	137	Cerdos	213
Vacas	194	Cabros	20
Q. vivos	78	Tesoreros	169
En vara	65		
Total	550	Total	1,317

PRECIOS DE LAS CARNES

		El kilo
Carne buey	1.a	1.80 a 1.90
Id. Id.	2.a	1.60 a 1.70
Id. Id.	3.a	0.60 a 1.40
Carne novillo	1.a	1.80 a 1.90
Id. Id.	2.a	1.60 a 1.70
Id. Id.	3.a	0.60 a 1.40
Carne vaca	1.a	1.80 a 1.90
Id. Id.	2.a	1.60 a 1.70
Id. Id.	3.a	0.60 a 1.40
Carne cordero	1.a	2.20 a 2.30
Id. Id.	2.a	1.80 a 2.00
Id. Id.	3.a	1.40 a 1.70
Carne oveja	1.a	1.60 a 1.70
Id. Id.	2.a	1.20 a 1.50
Id. Id.	3.a	0.80 a 1.10
Carne cerdo		no hubo
Grasa en rama	1.a	2.00
Id. Id.	2.a	1.8[illegible]
Id. Id.	3.a	1.7[illegible]
Sebo ovejuno		1.20 a 1.80
Cuero de buey	1.60	1.70 a 1.80
Id. Id. novillo	1.60	1.70 a 1.80
Id. Id. vaca	1.60	1.70 a 1.80
Id. dl ovejuno		60 a 168
pesos docena.		

LA DEBILIDAD SEXUAL

La Impotencia, la Neurastenia, se curan con

Bismolan

TONICO PODEROSO

SE VENDE EN TODAS LAS BOTICAS

INFORMACIONES DE SOCIEDADES ANONIMAS

DIVIDENDOS, CITACIONES, CIERRE DE REGISTROS

OPLOCA DE BOLIVIA Co. MINERA Y AGRICOLA DE—Cita a junta general ordinaria para el 24 de Octubre, en Morandé 356, Santiago.

LAUTARO NITRATE Co. LTD.—Anuncia su dividendo N.o 57, de sh. 5 para el 24 de Octubre, en Prat 231, Valparaíso. A los accionistas de Lastenia que estén por recibir títulos de Lautaro y que tengan en su poder el comprobante del Banco Anglo Sud Am. Ltd., podrán percibir el dividendo en dicho Banco mediante la presentación del referido comprobante.

TABACOS, Co. CHILENA DE—Anuncia su dividendo provisorio de $ 2 desde el 24 del presente, por el Banco Español de Chile. Cierra su registro desde el 13 al 23 de Octubre inclusives.

PARGA, CIA. EXPLOTADORA CARB. DE—Cierra el registro de accionistas desde el 10 al 25 del presente; durante este período los accionistas que figuren en el registro tendrán preferencia para suscribir las 49.833 acciones de la serie B. Podrán hacerlo en las oficinas de la Compañía, Blanco N.o 1019, o por carta dentro del plazo indicado; terminado este plazo las acciones podrán ser suscritas por el público. Estas acciones serán suscritas a la par.

HUGO STINNES, SOC. COM. LTDA.—Cita a junta general ordinaria para el 25 de Octubre, a las 10 A. M., en las oficinas de la Sociedad, Valparaíso.

LASTENIA Co. SALITRERA — Cita a junta general extraordinaria el 30 de Octubre, en Bolsa Comercial de Valparaíso, Cochrane 695. Para someter a su aprobación la renta del activo y pasivo a la Co. The Lautaro Nitrate Co. Ltd. y los dividendos repartidos hasta la fecha de la reunión. Aceptada la venta la junta deberá acordar la disolución y liquidación anticipada de la Sociedad. Los títulos deberán estar inscritos antes del 29 de Octubre.

SARA BRAUN SOC. AN. GANADERA Y COM.—Cita a junta general ordinaria para el 30 de Octubre, en Cochrane 913, Valparaíso. Dar cuenta de la memoria y balance al 30 de Junio de 1924.

MINERA DE PETORCA Co.—Cita a junta general extraordinaria para el 25 de Octubre, en Bandera 84. Elegir directorio y acordar la venta o oferta de las minas a una sociedad anónima y autorizar la disolución y liquidación anticipada de la Sociedad.

LASTENIA Co. SALITRERA.—Anuncia su dividendo N.o 44, cupón N.o 41, de sh. 1, para el 24 de Octubre. El 20 de Octubre se fijará el tipo de cambio para el pago en moneda corriente.

ÑUBLE Y RUPANCO SOC. AGRICOLA DE—Anuncia su dividendo de $ 0.70 para el 20 de Octubre.

BARCELONA Co. SALITRERA.—Cita a junta general ordinaria para el 24 de Octubre. Presentar memoria y balance al 30 de Junio.

MARIA FRANCISCA DE HUANUNI.—Cita por 3.a vez a junta general ordinaria y extraordinaria para el 21 de Octubre. Cierra su registro del 16 al 24 de Octubre.

TEJIDOS EL SALTO SOC. NAC. DE—Anuncia un dividendo provisorio de 2 pesos, el 20 de Octubre, por intermedio del Banco A. Edwards y Co.

METROPOLI Co. DE SEGUROS LA (En liquidación).—Cita a junta general extraordinaria para el 22 de Octubre, en Independencia 111, Valparaíso. Tratar renuncia y nombramiento de liquidadores.

CEMENTO EL MELON. — Anuncia su dividendo número 42 de $ 1.25 para el 28 de Octubre por intermedio del Banco de Chile. Cierra su registro del 21 al 28 de Octubre.

GUIA OFICIAL DE CORREDORES DE LA BOLSA DE COMERCIO

Compra - Venta de Acciones, Oro, Bonos; Préstamos Hipotecarios

ANDUEZA Hnos.
Calle La Bolsa N.o 74

ASTABURUAGA Z., JORGE
Calle Club de la Unión N.o 1061

BALBONTIN Y HELFMAN
Edificio Ariztía, 4.o piso

BALMACEDA, DANIEL
Delicias 78 — La Bolsa N.o 60

BARROS GONZALO
Bandera N.o 149

BEZANILLA VICTOR
Huérfanos N.o 1169

BORDALI y Cía.
Moneda N.o 1115

BORIES y RAUL
Calle La Bolsa N.o 52

DIAZ Y LLONA
Huérfanos N.o 1165

GAZTELU FAUSTINO
Calle New York N.o 68

JARAS D. V., ISMAEL
Calle Club de La Unión N.o 106

MONTES R. y F.
Calle La Bolsa N.o 76

MONTT FRANCISCO
Bolsa de Comercio, Oficina N.o 23

MORANDE y Cía.
Calle La Bolsa N.o 56

RIO, FERNANDO DEL
Calle Club de la Unión N.o 1085

RAMIREZ Y OVALLE
Bandera N.o 55

RODRIGUEZ y HORMANN
New York N.o 43

SUBERCASEAUX FRANCISCO
Bandera N.o 73

SUTIL PRIETO, DIEGO
Bandera N.o 69

URETA RAIMUNDO
Bandera N.o 185

VALDES, RICARDO
Calle La Bolsa N.o 84

VILLAMIL, FLORENCIO
Calle La Bolsa N.o 82. Tel. 2664

WILSON E HIJO, PEDRO
Calle Club de la Unión N.o 1075

ZUÑIGA D., ARMANDO
Bandera N.o 60

H. J. TANNER y Cía.
Santiago: Calle La Bolsa 71. Casilla 2394
Valparaíso: Edificio Banco Anglo Sur Americano, Casilla 825

AVISOS ECONOMICOS

AVICULTURA Y CULTIVOS

GALLINAS CLUECAS POR MAYOR y menor ofrece. Criadero Colón. Pedro Valdivia 1927. O-21

SE VENDEN JARDINERAS PARA nichos de cementerio, de cemento armado, imitación madera y se hacen toda clase de trabajos artísticos en este ramo. Muestras y ventas, en la sección de flores, frente a San Francisco, taller Av. Matta 430. 20—O

SANGRE SECA PARA AVES, hueso molido, harina, linaza, conchuela, véndese. Morandé 720. 20—O

CHACAREROS: SEMILLON CAzuela de Teno, lo mejor para siembra, vendo con letra, quince pesos, cien sacos. Valenzuela, Chacabuco 15. O-28

FLORES VENDE CONSTANTEmente, Avenida Macul 1433. Especialidad en rosas, clarines. 20—Oct.

AUTOMOVILES Y CARRUAJES

VENDO DOS CAMIONES CUATRO ruedas apropiado para bodega. San Pablo 4235. 20—O

COMPRO DE OCASION CARROCEría tipo "Sport", para auto Ford, y con asientos ya sea para dos, tres y cuatro personas. Dirigirse indicando precio, etc. etc. a Calpal. Casilla 3031. (Valparaíso). 23—O

VICTROLA MUEBLE Y DISCOS en perfecto estado vendo, San Rafael 967. entre Carmen y San Isidro. 21-O

ESCUELA PRACTICA DE CHAUFfeurs mecánicos. Cursos rápidos, enseñanza por sus dueños, varias marcas. Vicuña Mackenna 448-56. Nov. 5

AUTOMOVILES DE DIVERSAS marcas tenemos órdenes de vender. Recibimos a consignación toda clase de autos. Talleres especiales para reparaciones rápidas y baratas. Brasil 773. Teléfono 2776. De la Vega y Compañía. O-20

SE VENDEN DOS CARRETAS Y un camión con todo apero. Tratar: Av. Setiembre N.o 304. 20-O

[illegible] GALO AUTOMOVIL Ford. Compañía 1065. Oficina 25

VENDO GONDOLA REPUBLIC EN trabajo. Precio conveniente. Dirigirse: Portal Mac Clure 459. O-21

EMPRESA GENERAL DE TAPICEría, automóviles, góndolas, muebles, motos y coches - cunas. Garage: Tocornal esquina Santa Victoria. 20—Otc.

GONDOLA DE CAMBIO REGALO $ 7,000, recorrido Matadero, carrocería nueva. Mitre 1915. O-20

$ 5,000 BUICK SPORT 2, 4 ASIENtos, 6 cilindros. Amunátegui 28. O-23

CAMION DE CABALLOS DE CUAtro ruedas, especial para reparto licores, vendo. Av. Santa Elena 1472. 22-O

SE VENDE UN COCHE DE DOS ruedas en arnés y caballo, calle Antonio Vara 1030. 21-O

VENDO EN $ 3,500 TRES CARREtelas, cinco caballos, con arneses, derecho a la pilastra y reparto de la Vega Central. Tratar: de 3 a 5 P. M., Herrera 1204. 20—Oct.

VENDO CARRETELA 1.a CLASE. Avenida Matta 469. 20—O

SE VENDE UNA BICICLETA. AVEnida Matta 1163. O-20

COMPRO GONDOLA FORD CON FAcilidades de pago. Andes 2698. O-20

LUJOSO AUTOMOVIL 7 ASIENtos, arriendo por meses, horas, mañanas o tardes Brasil 773. Teléfono 2776. O-23

VENDO ELEGANTE GONDOLA Ford para 18 pasajeros, casi nueva, con recorrido Matadero. Copiapó 1423. O-25

SE VENDE UNA CARRETELA DE ocasión. Mapocho 2801. O-21

VENDO OCASION UN VICTORIA con arneces en buen estado. Pedro Lagos 1580. Verla y tratar de 3 a 4.

ARRIENDOS (Necesitan)

JOVEN SOLO HONORABLE NECEsita casita independiente, prefiriendo barrio central. Ofertas a A. S. Z. Casilla 81-D. 20-O

CASA DE TRES O CUATRO PIEzas, fuera de dependencias, necesita matrimonio solo. Dirigirse con detalles y precios a G. K. Casilla 1249.

FAMILIA EXTRANJERA PEQUEña, sin niños chicos, desea arrendar casa bajos, cerca carro, 300, 400 pesos. Indicar calle número: E. D. Casilla 235. 20—O

ARRIENDOS (Ofrecen)

GRAN SITIO 28x106, VICUÑA Mackenna 1410, con dos canchas Tennis, caseta cuidador, baños, etc. Tratar: Avenida Matta 375. O-21

DEPARTAMENTO CUATRO PIEzas cocina, luz, arriendo barato.—Madrid 1280. 20 O.

$ 165 LINDO ALMACEN CON CAsa habitación. Maestranza 655. 20-O

300 PESOS ARRIENDO LOCAL. Catedral 1273. Tratar 1280. 20-O

DEPARTAMENTO O PIEZAS arriéndase a personas serias. San Isidro 302. O-20

CASA DECENTE $ 100, SEMINARIO 336. Cerquita Marín. 30-O

$ 250 ARRIENDO ALTOS TODA Comodidad. Copiapó 1446, esquina Aldunate. Llaves misma casa. 20-Oct.

ARRIENDO CASA EN BAJOS REcién terminada. Molina esq. Gorbea Llaves misma casa. 20-Oct

CENTRALES PIEZAS ARRIENdanse. Angamos 285. 20-O

ARRIENDASE CASA COCHRANE 62, cinco piezas, dos halls, baño, patio, dependencias. Tratar N.o 60. 20-O

$ 66 CASITA ASEADA, 2 PIEZAS servicios electricidad, arriendo sin niños. Maestranza 659. 20-O

ARRIENDO DEPARTAMENTO A señoras o matrimonio. Independencia 578. 21-O

TOMO EN ARRIENDO CASA AMUblada para pensión Balneario Llolleo o Cartagena, dirección, cerca de playa. Moneda 741. 20-O

ARRIENDO ESQUINA COMERCIAL apropiada negocio botica, almacén, lavandería. San Francisco 590 esq. Eyzaguirre. 20-O

GRAN CASA COCHRANE 130, BAjos, arriendo para el 1.o de Noviembre. Consta de diez piezas y demás dependencias. Canon: $ 750. Tratar con sus dueñas: Casa E. Turri, Huérfanos 955. 20-O

ARRIENDANSE TRES OFICINAS, luz eléctrica, elegante, $ 80 cada una, especial dentista. Desagüe, gas, agua potable. Bandera 575, 2.o piso. Tratar Pedro Baeza. 20-O

140 PESOS CASITAS ARRIENDO, seis piezas. San Pablo 2031. 20-O

OFREZCO SALON CALLE, ALTOS y departamento tres piezas. Serrano 637. O-20

PIEZA AMOBLADA NECESITO. — Clasificador 202. 21-O

$ 335 ARRIENDO MAGNIFICOS altos diez habitaciones fuera de servicios. Gas y luz eléctrica. Santa Rosa 370. Verla 2 a 5. Tratar: Santa Rosa 878. 20—O

$ 500 ROSAL 335, ARRIENDASE bajos. 21—O

DEPARTAMENTO DOS PIEZAS cocina. Cruchaga casi San Pablo, entrada para auto. O-21

ARRIENDASE CERCA MACUL chalet con quinta productiva, 7 piezas, hall, baño y cocina instalado. Tratar. Santa Isabel 363. O-24

ARRIENDANSE DOS PIEZAS, DOmeyko 2527. 21 O

3 ARRIENDO PIEZAS A. PRAT 579 21Ot.

DOS BUENAS CASAS NUEVAS se arriendan. Tratar Alonso Ovalle 1050. O-20

LOCAL PARA INDUSTRIA O BODEga arriéndase. Avenida Santa María 0180. O-21

$ 30 ARRIENDASE PIEZAS INTEriores a matrimonio sin familia. Gálvez 1358. 20-O

SANTA ISABEL 370, BUENA CASA. 20-O

COCHRANE 875, BUENA CASA. 20-O

ARRIENDO BODEGA, EN CALLE Moneda entre Claras y Miraflores. Canon $ 100. Huérfanos 1153. José Luis Silva. 20 O

310 ARRIENDO COMODA CASA. — Prat 829, tratar: Serrano 738. 20-O

140, 160, 180 ARRIENDASE CASAS luz, Fariña 439, Interior. 20-O

$ 100. $ 80, $ 60. ARRIENDO CASItas independientes en cité nueva. E. Ramírez 838. 26—O

$ 40 ARRIENDO CASITA EN CIté nuevo E. Ramírez 838. O-22

ARRIENDO DOS PIEZAS CON O sin muebles, un paso Estación Alameda. Matucana 74. 20-O

$ 223 Y $ 263 ARRIENDO CASAS modernas, con todo confort, en barrio central. Tratar: Maestranza 28, casa C. O-26

$ 500 ARRIENDO CASA, MANUEL Montt 1466, Providencia. O-20

ARRIENDO EN BASCUÑAN, PROximo . Delicias, gran propiedad con numerosas piezas, extensos galpones y espaciosas bodegas. Galería Alessandri 14 B. 26-O

ARRIENDO MAGNIFICA. CASA central, a siete cuadras de la Plaza de Armas, recien pintada, gas luz eléctrica. Llves Amunátegui 870. O-31

$ 80, 120, 140, CASAS INDEPENdientes, cuatro piezas, patio, cocina, watercloss. Marcoleta 432. O-20

ARRIENDANSE ALTOS, CINCO piezas. Huérfanos 1372. O-20

AVENIDA SANTA ELENA, PROXIma Avenida Matta, bajos seis piezas y servicios. $ 200.—Huérfanos 1153. —José Luis Silva.

SANTA MONICA, BAJOS MUY COmodos, hall, cinco habitaciones, dependencias. $ 450.—Huérfanos 1153 José Luis Silva.

EJERCITO ALTOS, HALL SEIS HAbitaciones, baño instalado, servicios. Canon $ 600.—Huérfanos 1153.—José Luis Silva.

MARCOLETA, BAJOS NUEVE PIEzas, hall, servicio. Canon 500 pesos.—Huérfanos 1153.—José Luis Silva.

$ 200, SAN DIEGO UN PASO MATta, altos cinco habitaciones, servicios.—Huérfanos 1153.— José Luis Silva.

ARRIENDASE MEDIA CASA COMpletamente independiente (altos), 5 piezas, todo servicio, prefiero familia sin niños. Alameda 2740. 21-O.

ARRIENDANSE ALMACENES DIStinto cánones. San Pablo 2446. O-21

SAN DIEGO 79, UN PASO DEL centro, arrienda piezas, departamento con pensión. O-23

ALTOS CENTRALISIMOS, PARA poca familia, arriéndanse. Santo Domingo 1251. O-21

$ 200 CASAS ALTOS, 6 Y 8 PIEzas, hall, todo servicio, asoleadas, buena situación. Arriéndase: Exposición 1270. 22-O

$ 240 CHALETS NUEVOS, DIEZ piezas, patio, jardín, todo servicio, buena situación, muy asoleadas.—Arriéndase. Tratar: Exposición 1270 22-O

ARRIENDO PIEZAS, CASA PATIO grande, luz eléctrica, servicios. Cochrane 545.

CASA-QUINTA ESPLENDIDOS departamentos. Pedregal 32. 24-O

ARRIENDO CASA, GRAJALES 2348, entre República y España, bajos con sitio. 21—O

300 Y 260 ARRIENDO CASAS 5 piezas, hall, terraza. Domínica 373.

COMPRA-VENTA VARIAS

EXCUSADOS IMPORTADOS REAlizamos, Chacabuco 5. 5 Nov.

EXCUSADOS IMPORTADOS REAlizamos. Chacabuco 5. N-7

CALENTADORES RICA CLASE. Fábrica Chacabuco 5. N-7

LAVAPLATOS GRAN BARATURA. Fábrica Chacabuco 5. N-7

BAÑOS. GRAN BARATURA, FABRIca Chacabuco 5. N-7

COMPRO BOLETOS DE JOYAS empeñadas en la Caja de Crédito, la San Juan de Dios, Bola de Oro, etc . etc. Gálvez 483. O-21

PESOS 1915-1917 CHAUCHAS PLAta, dieces, cincos, pago alto premio desde hoy. — San Diego 1245. Mercería Castilla. 14-Nov.

LINTERNA FOTOGRAFICA, CONdensador 14 centímetros, vendo $ 300. Rosas 921. 20—O

PESOS HASTA 1917, CHAUCHAS hasta 1919 compro, pago el más alto premio en plaza. Maestranza 392. Nov.-4

REALIZO ACEITUNAS, 150 KILO Exposición. Bodega antigua Jeria.

VENDESE BILLARES. BASCUÑAN 1940. O-21

COCINA ECONOMICA CASI NUEva, se vende $ 180. Ricardo Santa Cruz 762. casa 24. 21 O

COCINA ECONOMICA IMPORTADA buen estado, véndese ocasión. —Olivos 1055. 20-O.

BOTAS MINEROS DE GOMA SE compra de ocasión, algunos pares Fábrica de Oxígeno, Santa Rosa N.o 2460. 20-O

REALIZO INSTALACION DE MAMparas y rótulo, con letras de metal. Huérfanos 1042. 20—O

ARMARIO, MOSTRADOR, PESO Y una java, véndese. Mapocho 2040. 20-O

COCINA DOVER 5 PLATOS, CALdero perfecto estado, vendo. Gorbea 2757. 20-O

TAZA EXCUSADO, BIDECT SEÑOra, importado, un urinario, todo $ 75 ocasión. 10 de Julio 789. 20-O

TRIPODE FOTOGRAFICO, FORMA bastón, compro ocasión. Galería Alessandri 12-A. 21-O

ESCOBAS DESDE $ 13 DOCENAS, vendo, Portales 3135. 20 O

AMPOLLETAS ELECTRICAS ALEmanas, 1[illegible] pesos docena, 130 pesos el ciento. Teatinos 50. 20-O

SE VENDE UN BAÑO CON INStalación gas. Verlo Lira N.o 880. O-21

VENDO CIEN COLMENAS, PRIMEra clase, cajón sistema Vargas. Casilla 2835.

VENDO UTILES LAVANDERIA.— Libertad 19-C.

COCINA GAS IMPORTADA, 4 platos, 3 hornos, garantida, vendo. Moneda 1467.

ALHAJAS

NOVIOS: ARGOLLAS ORO 18 Y 14 kilates, ofrece Relojería Sportman. 3[illegible] pesos par. San Diego 780. 25-Oc

COMPRA - VENTA NEGOCIOS

VENDO ALMACENCITO, FRUTEría, verdulería, varios buena situación. San Francisco 446. 20-Oct.

COMPRO VENDO NEGOCIO REmates, encárgase. — Nefatalí 2.o Arce. García Reyes 28. 23-O

VENDESE UNA CARNICERIA. San Francisco N.o 1,009. 20-O

VENDO UNA CARNICERIA DE ocasión, buena venta. Santa Isabel 0359. O-20

SE VENDE UN NEGOCIO, SOTOmayor 127. 20—O

VENDESE NEGOCIO ABARROTES $ 2,500. Delicias 3479. 22-O

VENDO PASTELERIA, BAR POR no poderlo atender. Hombre solo o socio poco capital. San Diego 219 C -O

PENSION PIEZA AMOBLADA. — Balcón, desde 130, diario, 7. Morandé 791. 22-O

VENDO PENSION BUENA POsesión. San Diego 917. 20—O

$ 7,500 VENDESE FABRICA MUEbles, con instalaciones, maquinarias, torno, sierra, acanaladora, barrenadora, caladora, motor eléctrico de 8 H. P., bancos carpinteros, etc Traspásase ventajoso arriendo local Verla y tratar: García Reyes 146. 20—O

CARNICERIA, SITUACION CENtral, con casa habitación y venta mínima, de $ 400 diarios, compro al contado. Dirigirse: Casilla 2581. 20-

MITAD PRECIO VENDO URGENTE pastelería arriendo barato. Independencia 371. 20—O

POR AUSENTARME DEL PAIS, vendo Perfumería y Salón de Peinar, de ocasión. San Pablo 1071. O-20

VENDO NEGOCIO ALMACEN POR tener que atender otro negocio poco capital. Manuel Rodríguez 1019 20-O

SE VENDE BAR RESTAURANT de gran porvenir en situación central le Santi. o. Cinco años de contrato. Tratar : Casilla 3523. 20 O

VENDO REGIA CARNICERIA POR enfermedad. Venta diario: 300 pesos Posición inmejorable. Eyzaguirre 1036. 20-O

VENDO PASTELERIA, CARMEN 483. 21-O

VENDO CENTRO GALLEGUILLOS Lorca, con derecho a concesión. Utalidad comprobada. San Pablo 1771. 22-O

NEGOCIO ABARROTES VENDO poco capital, buena situación. Independencia 355. 21-O

VENDO ALMACEN POCO CAPItal, no poderlo atender. Martínez de Rozas 3001. O-21

VENDESE NEGOCIO ABARROTES, buena situación. Rosas 2998. 21-O

ALMACEN VENDO, BUENA SITUAción. Eyzaguirre 1350. 21—O

POR TENER DOS CARNICERIAS, vendo una muy central cerca Alameda, Lastarria 277. 20 O

VENDO BAR, LIBRE 200 METROS largo contrato, Cueto 90. 22 O

VENDO ALMACENSITO, POCO CApital, al lado tres citees, en Chiloé N.o 1756. 20—O

SE VENDE LAVANDERIA POR ausentarse su dueña del país, buena clientela, poco capital. Tratar Herrera 570 de 9 a 12 M. O20

VENDO NEGOCIO VARIOS, POCO capital, buena situación. Victoria 1174. 20-O

HABIENDO COMPRADO EL NEGOcio a Luis Olcese, Negrete 2501, no respondo por cuenta alguna pasado tres días.—Miguel Oneto. 21-O

OCASION VENDO NEGOCIO VArios, apropiado para Frutería y Verdulería. Vicuña Mackenna 136. O-21

OPORTUNIDAD: ALMACEN UNIco cuatro esquinas, poco capital, contrato arriendo barato, sin competencia, vendo imposible atenderlo. Unión Americana 202. O-22

POR VIAJE VENDO ANTIGUA Y acreditada Frutería con buena clientela. Tratar: de 11 A. M. a 1 P. M., Delicias Portal Granello. O-20

DE OCASION VENDO DEPOSITO de Licores, garantizo venta diaria. Valdés 682. O-22

BOTICAS: TENGO EN VENTA BOticas de Santiago, Valparaíso, Viña del Mar, Los Andes, Arica, Iquique, Tacna, Tocopilla, Concepción y Lautaro, con facilidades de pago. Hay desde seis a cien mil pesos. Dirigirse: Ferdinand, Huérfanos 761, oficina 9. O-20

POR AUSENTARME DEL PAIS vendo Bar Restaurant libre 200 metros, venta 6 a 7 mil pesos mensuales. Mínimum 15,000 pesos. Tratar: Diez de Julio 148. O-22

VENDO ANTIGUO Y ACREDITAdo bar, muy barato, por ausentarme urgente de esta. Muy buena venta, poco capital. Coquimbo 1340. O-22

SE VENDE UN DEPOSITO DE LIcores bien instalado, por viaje. San Pablo 1734. O-25

VENDO NEGOCIO ABARROTES, por no poderlo atender. Buena esquina, lo doy a prueba, Sta Rosa 192 O-22

VENDO NEGOCIO MUY LUCRAtivo, por no poder atender su dueña. Maipú 33 O-22

REGALO ALMACENSITO FLAmante estantería. Nataniel 1201.

VENDO BAR BERLIN, FUERA DE 200 metros, por enfermedad de su dueño San Pablo 2042. 24-O

CARNICERIA VENDO, ARRIENDO barato, 12 a 6 de la tarde. San Pablo 1914.

DIVERSOS

SE NECESITA DOLOMITA O PIEdra calcárea y magnesia en gran cantidad, en estado crudo o calcinado. Dirigirse, Santiago, Casilla 2017, L. Alfaro. 23 O

DESEO SABER DE LA DIRECción de Alfredo Saavedra, residente en Tocopilla. Emilio Ormeño Martínez de Rozas 2744. Santiago. 20—O

ALUMBRADO COMPLETO Y POStes de dos canchas de tennis, vendo barato, verlo. Vicuña Mackenna 1410. Tratar Av. Matta 375 20-O

SE ENCUENTRA GRAVEMENTE enfermo el señor Edmundo Larrondo Varela. Lo atiende el doctor Osvaldo Salas. Compañía 2171. Oscar Barrios Salas.

NO SE DEJE ENGAÑAR: LOS MEjores zurcidores, los mejores limta; Moneda 1050, al lado Iglesia Agustinas.

PIDO OFERTAS POR PRODUCCION leche, de 140 vacas en fundo próximo a Santiago, ofertas por correo a E. S., casilla 974. 21-O

AVISAMOS A LOS CORTADORES Enrique Araya y Manuel Vergara, que al no pasar a Gálvez 1043, a establecer liquidación de cuenta, se procederá en otra forma. 20 O

NECESITO A RODOLFO DIAZ, DE profesión carpintero, en Delicias 654. Le conviene. 20-O

SE NECESITA A SINFOROSA Santibáñez. Le conviene. San Antonio 650. O-20

DESEO SABER DE LA SEÑORA Berta Sotomayor Palacios. Su hija Sabina Bobadilla. Presentarse: a calle Lira 880. O-21

LANAS PARA TEJER Y HACER choapinos. Muchos y preciosos colores. Rosas 2338. Casa particular. 24—Oct.

$ 15 TELAS HECHAS PARA COLchones. La Camerana. Andrés Bello 687. 22—O

$ 1.10 METRO ARPILLERA. LA Camerana. Andrés Bello 687. 23—O

INSTRUCCION

LICEO SANTIAGO, GALVEZ 154, teléfono 704. Preparatorias, Kindergarten, humanidades. Internos, medio pupilos, externos. Cursos repaso. Pídase prospectos. Oct. 30

NECESITO PROFESORA PARA niñitas en el campo, prefiero estudios Liceos. Avenida Manuel Montt 1304. O-20

BACHILLERATO, EXAMENES humanidades, preparan conocidos profesores Estado. Instituto Comercial. Agustinas 1060. O-20

ACADEMIA ROYAL, ENSEÑANZA especial, 20 alumnos diariamente. Gálvez 154 teléfono 704. Oct. 30

DOY CLASES PIANO. SISTEMA Conservatorio. Gorbea 2378. 21—O

TOSSANOL

CURA LA TOS MAS RE

HOTELES Y PENSION

RESIDENCIAL EXTRANJERA Antonio 214, Lindos dormitorios lle, con todo confort, baños, módicos, por mes y días.

BUENAS PIEZAS EN CASA norable con o sin pensión ros extranjeros, ofrécese. Paz 559

ARRIENDO MAGNIFICAS con pensión, buena instalación baño, luz eléctrica, Olivares entre Castro y Dieciocho.

PIEZA, BALCON CON PENSION Esmeralda 689.

ARRIENDO PIEZA CON PEN a matrimonio y caballeros honorable. Esmeralda 689.

ARRIENDASE CON PENSION níficas piezas a matrimonios venes. Baños frío y caliente res 1652, entre Castro y D

CON PENSION ARRIENDASE za o departamento cosa Compañía 2551.

ALAMEDA 975. PIEZAS AM das pensión, caballeros ho

CASA RESIDENCIAL FR Estado 75. Teléfono 3705 dormitorios amoblados, balcón tado excelente comida, por meses.

PRAT 169 ARRIENDO PIEZ pensión.

EN CASA HONORABLE pensión de mesa o a Precios módicos. Maestranza sita L.

PENSION, PIEZAS CON, SIN bles, días, meses. San Die

EXPLENDIDAS PIEZAS CON sión Carmen 135.

105 LINDAS PIEZAS CON sión. Carrión 1530.

HOTEL MADRID, PUENTE Santo Domingo 1014.— agrandado sus instalaciones disponibles para el 25 del te cómodos departamentos confort y habitaciones refaccionadas y bien amobladas ra familias y personas gusto. Atención esmerada dueños.

SE ARRIENDAN PIEZAS CO sión Romero 2823.

ALAMEDA 777, CASA POCO sionistas, arriéndanse piezas comida.

ARRIENDO PIEZA GRANDE pensión, matrimonio o Catedral 3119.

CASA PARTICULAR ARR piezas balcón calle, con o sión, Gay 2593, esquina

ARRIENDASE PIEZA CON pensión, Gay 2958.

OFREZCO PIEZAS, PENSION sal 66.

PIEZAS CON PENSION, calle, arriendo. Tarapacá

ALAMEDA 1621, FRENTE ciocho, pieza balcón, pensión trimonio, jóvenes honorables.

PIEZA A LA CALLE AMO con pensión, ofrécese a $ 550. mensuales. Casa Central C. H. Casilla 27

CASA FAMILIA, ARRIENDA za pensión. Bulnes 30.

ARRIENDO LINDA PIEZA de, con pensión. Matrimonio lleros. San Ignacio 169.

PENSION, PIEZA AMOB desde 1.30 diario 7. Morandé

MATRIMONIO EXTRANJ arrienda espléndido depart Excelente comida. Ahumada ascensor 2.o piso.

JUDICIALES

TERCER JUZGADO DECLA quiebra a la Sociedad Bendack y a sus socios Antonio y Bendack. Se nombró síndico nal a Raúl Kinast. Se cita primera junta el 27 de Octubre 3 P. M. — El Secretario.

POR DECRETO DEL TERCER gado Civil concediose la efectiva de la herencia de rique Fernández Núñez a Luzmira, Armando y Olga dez Vásquez, sin perjuicio derechos del cónyuge sobre doña Felicinda Vásquez.

RAFAEL BORRAS.—QUIEBRA Por decreto de 8 de Setiembre mo, del Juez Letrado don Santa María, se ha declarado quiebra al comerciante don Borrás. Se nombró Síndico nal a don José Arce Venegas ha fijado para la primera acreedores el 24 de Noviembre mo a las 11 A. M. — El rio.

QUIEBRA TORRES.— EN citud de Gibbs y Cía., extraordinariamente su $ 2,329.60, en la quiebra Eduardo Torres, ante el gado, se proveyó: Santiago Octubre de 1924. Como se Fuenzalida.— A. Muñoz, rio.

QUIEBRA R. SCHNEIDER ha proveído lo siguiente: go, quince de Octubre Como se pide.— C. Valdovinos Cobarrubias. — El secretario

EN SOLICITUD DE DON Moreno que solicita se síndico del concurso de E. Vernal, para que con los acreedores, le haga terial de una parte del meral, el 5.o Juzgado ciudad proveyó con fecha tual "como se pide".— rio.

QUIEBRA ONDATEGUI Y rana.—Por auto de 2 del mes, dictado por el señor 5.o Juzgado, se ha declarado quiebra a los comerciantes plaza Lorenzo Ondategui Maturana; se ha nombrado provisional a don Abel ha fijado para la primera 26 de Diciembre, a las 10 El Secretario.

POR RESOLUCION DEL Juzgado Civil, se ha tar a lo sacreedores bra de don Epifanio ra la Junta del 15 bre próximo a las 15 horas cretario

etrol Champú (18)

UPERABLE PARA EL LAVADO DE LA CABEZA

MUEBLES

DROS ANTIGUOS, VENDO va. Lira 905. O-21

BLES FINOS, COMEDORES, orios, salones, dorados, vendo ica Natanael 464. Febrero 24

NO Y PIANOLA VENDO SE. o 449 3 D

PRO MENAJES CASA, TODA de muebles sueltos, pianos, olas, plaqués y alhajas de todas s. San Diego 460. El Aguila. 28 N

BLES OFRECEMOS CUAL estilo, precios muy ventajosos. ega inmediata, grandes facilidapago. Consulte nuestras condicio Fábrica Sociedad Nacional de bles y Maderas. Copiapó 1050. e Prat y San Diego. Nov. 12

BLES DORMITORIOS, COME- salones, escritorios, variedade todos estilos, especialmente americano a precios bajísimos. puestos grátis. Facilidades de Antes de comprar venga con r precios en Fábrica Naciona' uebles. Serrano 398. 31-O

OLLETAS ALEMANAS DE $ 16 nas ciento treinta pesos ciento. inos 50. 23—O

NO DE OCASION EN PERFEC- uen estado vendo. Santa Elena 21-O

TO DE COLA EN BUEN ESTA- endo. San Ignacio 349. 21-O

TO CONCIERTO, VALOR $ 7,500 a hoy 6.30 P. M., "Casa Sil- Prat 56, $ 2 número. Ultimos eros véndese durante el día.

OCASION VENDO AMOBLADO , estilo inglés gran cantidad y porcelana. Santo Domingo O-20

N OCASION, MEDIO AMOBLA- apiz cuero, vendo. Ñuble 1034. 20-O

MITORIO, COMEDORES, SA- . variedad muebles, vendo ocaMoneda 1467.

BLADO SALON, 140; ANTESA- 0; alfombrado salón, 100; espe rande 70: paragüera roble, 80; les escritorio, ropero nogal con o. 140; otro jacarandá, 120; pei grande, mármol, espejo; cómo mármol, 60; catre con rico som cama 120; vitrina comedor, guardarropas, 70; rica cocina ro cobre, 120. San Isidro 546. O-20

AUTOPIANO FLAMANTE, lado salón, alfombra, lámpa eléctrica, escritorio cortina, pa ero, cocina económica. Plan realizo baratísimo. San Igna 69.

50 REGALO PIANO ALEMAN e bronce. Agustinas 814. O-21

ROLA "VICTOR" Y DISCOS $ 4 vende. San Pablo 2215. 31-O

AUTO OVERLAND, MODELO ndo. Franklin 1053. 21-O

PRO PIANO CUALQUIER uso. r marca. Casilla 3219. O-20

DO MUEBLES SUELTOS, CO- antigua. Santo Domingo 2402. Oct. 20

CASION VENDO ESCRITORIO tro, flamante. Av. Italia 1216. : de 12M. a 6 P. M. 20—O

L 335. VENDESE MUEBLES ón. 20—O

BJETOS PERDIDOS

IENDOSE EXTRAVIADO LA a de Ahorro N.o 389323 de Jurossé S., queda nula y sin n valor por haberse dado el correspondiente a la Adminisn de la Caja de Ahorros de ago. 20-O

PORTUNIDADES PARA FAMILIAS

BARATURA DE TRAJES SE Prat 573. O-20

ACE TODA CLASE DE Tejidos nto a máquina. Recibo hechu precios módicos. — Argome). 20-O

RE UD. COCINAR RAPIDA ómicamente? Compre una co Svea", San Diego 89. Augusto 18-Nv.

RAN LIQUIDACION DE LAS derías salvadas en el incendio licias 2854, se liquidan en San 2931. O-20

PESOS ALMOHADA FIBRA l. La Camerana, Andrés Bello 23—O

CALMATOL (18)

QUI GUAGUAS
RANTE LA DENTICION

PROPUESTAS

MIENTO DE ARTILLERIA Tacna.—Propuestas de víve Pídense propuestas públicas la provisión durante el año hasta por los siguientes can: Carne, 35,286 kilos; pan, kilos; frejoles, 25,276 kilos; 25,276 kilos; arroz, 2,022 ki ideos, 2,022 kilos; chuchoca, kilos; mote, 2,022 kilos; azú 0.4 kilos; verduras, 10,110 ki asa, 3,033 kilos; sal, 3,033 ki fé, 2,022 kilos; Ají, 151 kilos; mentos, 151 kilos; leña, 111 6 kilos. Las propuestas se es día 3 de Noviembre prón la Comandancia del Regi de 10 A. M. a 12 M. 4-N.

CUPACIONES (Necesitan)

ITA BUENA PRESENCIA aja, cigarrería o tienda ofré Otilia, casilla 81-D. 30-D

RECE SEÑORITA PARA CA- atener cigarrería en el cen igirse a R. Ch. A., casilla 21 O

ES: SE OFRECE UNA NI- no empleada y cobranza. Es nalmente. B. M., Do 195 pieza N.o 2. O-20

SO EXTRANJERA ESTU- s se ofrece por ense de francés, alemán, italiano. 806. 20-O

OCUPACIONES (OFRECEN)

OFICINISTAS Y EMPLEADOS DE COMERCIO

PRENSISTA, PEDALES NECESITA Soc. Imp. y Lit. Universo. Matucana 31. O-20

PROFESOR NORMALISTA, NECESÍTASE. Agustinas 1060. O-20

VENDEDOR PARA VARIOS ARTÍCULOS de botica, necesito uno con clientela. Casilla 12052.

AGENTES COMERCIALES, ACTIVOS, recomendados, necesita. Moneda 1050. O-20

CARPINTEROS MUEBLISTAS.

MUEBLISTAS COMPETENTES NECESITO; buen sueldo. Victoria 860. O-20

MUEBLISTAS EN ENCHAPADOS, necesito. Chiloé 1996. 21-O

NECESITO CARPINTEROS DE banco. Avenida Manuel Montt 1561.

NECESITO CARPINTEROS Y OFICIALES adelantados. Avenida Matta 1163 O-21

NECESITO BUENOS MUEBLISTAS y oficiales adelantados. Serrano 654. 21-O

TALLADORES, NECESITO. FÁBRICA de Muebles, Porvenir 385. O-21

OFICIALES CARPINTEROS Y barnizadores. Necesito. Maestranza 663.

OFICIALES MUEBLISTAS ADELANTADOS, necesito, término carros Bellavista, N.o 29 adentro N.o 6 22-O.

PELUQUEROS

PELUQUERO NECESITO CON HERRAMIENTAS, Aseguro $ 65 semanal. Providencia 1287. O-21

CHAUFFEURS

CHAUFFEUR JOVEN, SERIO ofrécese cualquier ocupación y mar ... ela 2560. 21-O

NECESITO CHOFER JAPONES O alemán. Rosas 1607.

MECANICO EN AUTOMOVILES, necesita, Royal Garage. Diez de Julio 627. 21-O.

NIÑOS

SE NECESITA UN NIÑO PARA el mostrador. Irarrázaval 2135. O-21

NIÑO PARA TRABAJAR EN PASTELERÍA necesito. Carmen 91.

NECESITO NIÑO PARA MANDADOS. Bandera 502

ZAPATEROS

ZAPATEROS PARA CLAVADO chileno necesito. Nataniel 1014. 20-O

ZAPATERO COMPOSTURERO, NECESITO. Portal Granello 28.

NECESITO ZAPATERO COMPOSTURERO. Castro N.o 7. 21-O

NECESITO PLANTILLEROS TRABAJO abundante —Cóndor 888. 20 O.

FABRICA DE CALZADO SAN ALFONSO 466. Necesitan cortadores de cueros y de forro. 21-O

LIJADOR TACOS, ALAMBRADOR tapillas, sacador punteras, corredor fierros, cortador cuero, recortador cosido inglés, necesítanse. Las Quintas 546. 22—O

ZAPATERO BUEN COMPOSTURERO, necesito. Cumming 319. 20—O

ZAPATERO Y COMPOSTURERAS necesito. Arturo Prat 1145.

CORTADORES DE CUERO, SE NECESITAN. Maestranza 755. O-21

VARIOS

300 TRABAJADORES DE PAMPA se necesitan para las oficinas salitreras de Antofagasta, para datos ocurrir a los siguientes sitios: Kiosko Plaza Argentina esquina Exposición, señal bandera verde; Kiosko Puente Bandera (Estación Mapocho) señal bandera verde o a la oficina de inscripción, situada en la calle Picarte N.o 150 entre Prieto y Borgoño. (Barrio Independencia). La salida será el 23 de Octubre. 22-O.

TRABAJADOR CASADO SIN NIÑOS, recomendado para quinta, fuera de Santiago, necesito. Maestranza 735. 22-O

NECESITO PANADERO APRENDIZ. Mapocho N.o 4502. O-22

BARNIZADORE COMPETENTES, necesito, necesito. Delicias 1639. Campos. 22-O

PANADEROS PARA CANASTEROS ponientes, necesito. Domínica 307. 22-O

MAESTROS Y OFICIALES CERRAJEROS necesito. Santa Victoria 326. 20-O

SE NECESITAN MAESTROS SEPAN hacer bañitos para helados y niños sepan cortar. Nataniel 238. 20—O

HCINCHERO COMPETENTE ELABORACIÓN de maderas necesito, Barraca maestranza. Maestranza 783. 20-O

MECANICO COMPETENTE EN MAQUINA Singer para Costura, Botones, Ojales, Dobladillos etc. necesítase. Compañía Chilena de Tejidos, Andes 3710. O-21

SE NECESITAN APRENDICES PANADEROS. Carmen 1420. 20-O

NECESITO UN JOVEN PARA VENDEDOR. Delicias 3502.

NECESITO CARRETELERO CON buenos informes. Providencia 1447. 20-O

SE NECESITA URGENTEMENTE A Manuel Pavez Serrano 327. O-20

MECANICO DENTAL, NECESITO. Presentarse: San Diego 2376. O-21

NECESITO ALBAÑIL CONSTRUCTOR horno panadería. Dirigirse Avenida Las Quintas 398. 20—Oct.

NECESITO UN PORTADOR PARA carnicería y se vende una o dos máquinas registradoras. San Pablo 1701. 20—O

HELADEROS Y MAESTROS PASTELEROS y dulceros competentes, necesito. Delicias 2867. 20 O

MATRIMONIO SOLO NECESITO para hacienda cerca de Santiago. El como jardinero y ella cocinera. Inútil presentarse sin buenas recomendaciones. San Pablo 3653. 20 O

JARDINERO HORTELANO RECOMENDADO, necesítase. Plaza Ñuñoa Avenida Central 291. O-20

PERSONA BIEN RECOMENDADA para ayudar y que conozca trabajos de lavandería, Se necesita. Maestranza 144. O-20

MAQUINISTA COSEDOR DE ESCARPÍN de señora, que sepa abrir endidos, necesito. Cuevas 730. O-21

NECESITO TIPOGRAFO. ROSAS 2076. O-20

CERRAJEROS, OFICIALES ADELANTADOS necesito. Bulnes 216. O-20

COCINERO PARA COLEGIO, RECOMENDADO, sin vicios, necesito. Buen sueldo. Rosas 1178. O-21

CAJISTA REMIENDOS, COMPETENTE, necesito. Ricardo Santa Cruz 742.

NECESITO OFICIAL HOJALATERO. Carmen 359.

NECESITO JOVENCITO LISTO PARA vender por los almacenes. San Pablo 2480.

AYUDANTES PASTELEROS Y HELADEROS, que sepan el oficio. Se necesitan. San Francisco 256. O-21

NECESITO UN HERRERO, UN mecánico para autos y un oficial mecánico para trabajo de noche, Cuevas 1112.

MUCHACHO PARA FABRICA NECESITO con recomendaciones. San Isidro 218.

PRENSISTA PARA PRENSA DE cilindro y pedal, necesita Imprenta A. P. Bulnes 23.

SE NECESITAN VENDEDORES para la venta semanal, bien recomendados. Calle Bulnes 763. Casa 3. O-21

CABALLERIZO NECESITO 12 FEBRERO 33.

NECESITO MAESTROS HOJALATERO, gásfiter, competentes. Avenida Matta 900.

PORTERO SERIO, BUENA CONDUCTA. necesita Hotel Midi. Puente 781.

MOZO PARA EL ASEO Y REPARTO necesita la Empresa Pesquera Talcahuano San Antonio 27.

DACTILOGRAFAS Y OFINISTAS.

HOTEL ITALIA CALERA, NECESITA maestro o maestra de cocina competente con cocina italiana y chilena. Buenas recomendaciones. 21-O

SEÑORITA PARA ATENDER INDUSTRIA fácil y lucrativa con 500 a 2,000 pesos, deséase. Portal Granello 32.

COSTURERAS

CALADORA A MAQUINA, NECESITA Casa Saavedra. Delicias 872. O-20

COSTURERAS MODA, NECESITO. Unión Americana N.o 563, casita 6.

MODISTA COMPETENTE, SE NECESITA. Delicias 2706. O-20

BORDADORA A MAQUINA, NECESITO. Arturo Prat 1686. 20—O

NECESITO COSTURERA SASTRE adelantada. Trabajo todo el año. B. Aires 227.

NECESITO BUENAS CAMISERAS, posticeras, de doblés. Castro 64. O-21

COSTURERA ROPA BLANCA, NECESITO. Recoleta 229. O-21

NECESITO COSTURERAS PARA pieles. Bandera 502.

NECESITO BUENAS COSTURERAS. Dardignac 123. 20—O

COSTURA POR DIAS COMPETENTE, y empleada comedor, necesito. Agustinas 1279.

NECESITO PANTALONERA, PAGO los mejores precios. República N.o 7. 20—O

COSTURERA PARA ROPA BLANCA, para coser en casa particular, necesito Puente 828.

NECESITO BUENA CORPIÑERA, paletocera y ayudantes que sepan terminar trajes. Bandera 665 21-O.

COSTURERA ROPA BLANCA NECESITA taller Dieciocho 40. O-22

LAVANDERAS

LAVANDERIA SANTA LAURA Cochrane 934. Necesito posticeras. 22-O

PLANCHADORAS DE DOBLEZ Y lavanderas se necesitan. Lavandería Eleuterio Ramírez 1148. 20-O

NECESITAMOS PLANCHADORAS de doblez. Cóndor 727. 21—O

LAVANDERA RECOMENDADA, por día, puertas afuera, para lavar en mi casa, necesito. San Miguel 55.

LAVANDERIA GENOVESA. COQUIMBO 785, necesita planchadoras de doblez.

LAVANDERA PARA LAVAR EN casa necesítase. Delicias 847.

SE NECESITA LAVANDERA. CARMEN 42. O-20

SE NECESITA PLANCHADORA DE doblez. Carmen 42. O-20

LAVANDERA NECESITO, PARA Restaurant. San Antonio 26. Entradita Alameda.

PLANCHADORA DOBLEZ NECESITO Lavandería Cruz Roja, Compañía 1866. 20-O

PLANCHADORAS O COSTURERAS necesita Fábrica de Camisas. Carmen 667. 20-O

APARADORAS

APARADORAS NECESITA FÁBRICA de Calzado. Sta. Victoria 324. 20—O

APARADORAS SE NECESITAN BUEN sueldo. Coquimbo 743. 20—O

NECESITO APARADORAS. CÓNDOR 888. 20 O

FABRICA DE CALZADO, SAN ALFONSO 466. ecesitan buenas maquinistas para el taller de aparado. 21-O

EMPLEADAS DE MANO

NIÑAS HONORABLES, TRABAJO fácil, necesito. Esmeralda 752. O 24

NECESITO EMPLEADA JOVEN. Santa Elena 1035. O-21

SE NECESITA EMPLEADA PARA familia. Nueva Valdés 930. 20-O

EMPLEADA RESPETO, SERVIR caballero, necesito. Huérfanos 1508. 92-O

EMPLEADA COMEDOR BUENAS recomendaciones necesítase, Compañía 1518. 20-O

SIRVIENTE DE MANO NECESÍTASE, recomendada. Dieciocho 406. 20-O

NECESITO NIÑA PARA PENSION San Diego 917. 20—O

EMPLEADA PARA PIEZAS NECESITO con buenas recomendaciones. Tratar 1 a 3 Cienfuegos 165. 20—O

EMPLEADAS DE LA MANO, NECESITO, Marín 50. 20-O

PREPARADORES DE CORTES, NECESITAMOS. Fábrica de Calzado, Nataniel 1353. O-21

NIÑAS DE 14 A 15 AÑOS COMO aprendizas lijadoras, con recomendaciones, necesito. Población Santa Rosa. Luis E. Martínez 2377. O-20

SIRVIENTE DE MANO NECESITO Buenas recomendaciones. Chacabuco 247. 20-O

NIÑAS NECESITO, TRABAJO FÁCIL. Capitán Orella 90. 20-O

EMPLEADA PARA PIEZAS NECESITO. Lord Cochrane 195. 20—Oct.

NECESITO NIÑA COMPETENTE para las piezas. Estado 75, de 2 a 5.

SIRVIENTA DE MANO NECESITO. Libertad 644.

COCINERAS

COCINERA NECESITO, MONEDA 1037. 22-O

COCINERA NECESITASE. VERGARA 423. 22—O

SE NECESITA COCINERA. NATANIEL 1618. O-20

NECESITO UNA COCINERA, U para las mesas, con recomendaciones. Exposición 1264, al lado de la Fábrica de Auto Ford. 20-O

COCINERA NECESITO. Av. CAÑAS 1673. 20—O

COCINERA, SIRVIENTA MANO, poca familia, necesítase. Agustinas 2720. 21-O

COCINERA FORMAL, SOLA, CON buenos informes, que haya servido casa extranjera. Necesito San Domingo 628. O-21

AYUDANTA COCINA, BIEN COMPETENTE, necesito. San Antonio 376. O-21

COCINERA DE MANO, NECESITO Bandera 339.

NECESITO COCINERA Y NIÑA PARA la cantina, puertas afuera. Diez de Julio 1125.

PENSION, NECESITO COCINERA, Morandé 887.

NECESITO 50 COCINERAS, 20 PIEZAS comedor, niñeras, niñas para todo servicio: hay sueldos desde $ 50 a $ 200. Esta Agencia del kiosco Alameda frente España, es la más acreditada del barrio: tiene todos los días nuevos pedidos casas honorables. Hay buenas ocupaciones en Santiago y veraneo.

NECESITASE COCINERA Y NIÑERA, Arturo Prat 1278. 21-O

NIÑERAS

INSTITUTRIZ INGLESA PARA dos niños, se necesita en Vicuña Mackenna 437, de 2 a 4. O-20

NECESITO DOS NIÑAS PARA CUIDAR niños. Bandera 502.

NIÑERA RECOMENDADA, REGULAR edad, necesito. Recoleta 948. O-21

AMA DE LECHE NECESITO, PAGO buen sueldo. San Diego 1063.

VARIOS

NIÑAS 12 AÑOS, NECESITO, TRABAJO fácil. Agustinas 1778. 22-O

SEÑORITAS PARA ENVOLVER pastillas y chocolate. Delicias 2887. 22-O

DOBLADORAS NECESITA FABRICA calzado. Santa Victoria 324. 20—Oct.

MATRIMONIO, COCINERA, NECESITO. Pedro Valdivia 231. O-20

NECESITO MUCHACHA. SAN ANTONIO 148. O-20

SEÑORITA PARA BOLETERA DEL Teatro Avenida, necesito; buena presencia y con informes. Indispensable vivir en el barrio. Dirigirse: Morandé 248. O-20

EMPLEADA PUERTAS ADENTRO o fuera, necesito. Campo Marte 89, casa L. O-20

NIÑA PARA HACER ESCOBILLAS necesito. Delicias 2182, Interior 32.

SEÑORITA, BUENA PRESENCIA, para boletería Teatro Avenida, necesítase. Indispensable viva, cerca. Buenos informes. Dirigirse: Morandé 248.

NECESITO NIÑAS PIEZAS PUERTAS adentro. San Antonio 435. O-21

NECESITO NIÑA PARA LAS MESAS. Morandé 887.

RESPUESTAS A NUESTROS LECTORES

LAS PERSONAS CUYAS CONSULTAS NO APAREZCAN RESUELTAS EN EL DIARIO, SERAN ATENDIDAS PERSONALMENTE POR EL REDACTOR DE LA SECCION, LOS DIAS LUNES, MIERCOLES Y VIERNES, DE 5 A 5.30 DE LA TARDE.

MEDIDAS PRECAUTORIAS

O. O. M.—Santiago.— El artículo 280 del Código de Procedimiento Civil dice textualmente que: "para asegurar el resultado de la acción puede el demandante en cualquier estado del juicio, aun cuando no estuviere contestada la demanda, pedir una o más de las siguientes medidas" y enumera las cuatro precautorias conocidas con los nombres de secuestro, nombramiento de interventor, retención de bienes determinados y prohibición de celebrar actos o contratos.

Yo sostengo que esta enumeración del artículo 280 es taxativa porque así se desprende del contexto mismo de la disposición; pero mi contendor dice haber solicitado de los Tribunales precautorias distintas de las enumeradas en este artículo, habiéndole sido concedidas y aún confirmadas por la Corte de Apelaciones.

¿Cuál es el verdadero carácter de la enumeración a que me refiero?

No es taxativa, porque refiriéndose a esta misma materia dice el artículo 288 del Código de Procedimiento Civil que: "que las medidas de que trata este título se limitarán a los bienes necesarios para responder a los resultados del juicio y para decretarlas deberá el demandante acompañar comprobantes que constituyan a lo menos una presunción grave del derecho que se reclama. Podrá también el Tribunal, añade la disposición que comentamos, cuando lo estime necesario y **no tratándose de medidas expresamente autorizadas por la ley**, exigir caución al actor para responder, etc."

No es difícil, pues, inferir del contexto de esta disposición que no es de carácter taxativa la enumeración del artículo 280, y que por el contrario la ley autoriza expresamente otras medidas precautorias distintas de las ahí señaladas sin otro requisito que exigir al autor la caución necesaria para responder a los perjuicios que se pudieren ocasionar al demandado.

LA POLIGAMIA Y LOS MORMONES

Lucila.— Santiago. — ¿Es verdad que entre los mormones se practica la poligamia?

—Primitivamente fué entre los mormones una institución religiosa obligatoria; pero esta violación flagrante de la ley evangélica hizo estallar el odio acumulado contra los mormones, y las autoridades de Illinois se vieron obligadas a dictar contra el jefe y fundador de la secta un auto de prisión, enviar un ejército contra el rebelde y su ciudad, forzarlo a que se entregase y encerrarlo con sus principales cómplices en la prisión de Cartago, capital de aquel Estado.

Viendo el pueblo indignado que el Gobernador Forder había licenciado a casi todas las milicias que se habían congregado contra los rebeldes de Nauvoo y que la amnistía que proyectaba iba a dejar impunes a los principales autores de los desmanes promovidos por la secta, amotinóse a una con los milicianos y entrando violentamente en la cárcel al grito de: ¡Justicia! Mueran!, hizósela a sí mismo a la usanza norteamericana, lynchando al gran profeta y gran patriarca de los mormones, José Smith y a su hermano Hiram.

Después de este golpe casi mortal, los mormones dirigidos por Brigham Young, sucesor del profeta, se establecieron en las selvas incultas del Lago Salado (Salt Lake) donde siguieron practicando la poligamia.

Esta circunstancia obligó al Congreso Federal Norteamericano a votar una ley que no sólo prohibía el matrimonio plural, término con que se designaba la poligamia, sino que los castigaba con multa y cárcel. Continuó sin embargo practicándose entre los mormones, si bien algo más disimulada, hasta que en 1887 se les obligó a escoger entre renunciar a esta institución o retirarse de todos los Estados de la Unión.

Como a pesar de esto continuara la opinión pública acusando de poligamia a los mormones, el nuevo Presidente José F. Smith creyó necesario protestar oficialmente y publicó la siguiente declaración oficial que la asamblea general mormona reunida en Octubre de aquel año aprobó por unanimidad: "Por cuanto se dice y escribe públicamente que los matrimonios plurales siguen contrayéndose entre los nuestros a pesar de la declaración oficial conocida con el nombre de Manifiesto que fué publicada por el Presidente Woodruff y aprobada por la Asamblea General de 6 de Octubre de 1890, por la cual se prohiben todos los matrimonios contrarios a las leyes del país. Yo, José F. Smith, Presidente de la Iglesia de Jesucristo de los Santos del Ultimo Día, afirmo y declaro en forma oficial que ninguno de tales matrimonios se ha celebrado con la sanción, consentimiento o conocimiento de la Iglesia de Jesucristo de los Santos del último Día. Declaro también que todos los matrimonios susodichos están prohibidos y que si algún ministro o simple fiel de nuestra Iglesia osare solemnizar a contraer un matrimonio de dicha índole será considerado como un trasgresor de las leyes de nuestra Iglesia y excluído de su comunión.

POLVOS DE VICHY

Enfermo.— Santiago.—Sírvase indicarme cómo se preparan los polvos de Vichy.

Con:

Bicarbonato sódico. . .	50 gramos
Bicarbonato potásico ..	3.5 gramos
Cloruro sódico	5 gramos
Sulfato sódico anhidr. .	1 gramo
Fosfato sódico anhidro.	1 gramo

Se emplea de uno a dos gramos de esta mezcla para un vaso de agua de preferencia carbónica. También se puede añadir a la mezcla un poco de azúcar para hacerla más agradable.

EMPLEADA COMEDOR, INFORMES haya servido casa extranjera, necesito. Delicias 2721. O-21

EMPLEADA SERVICIO SENCILLO aunque tenga guagua, necesito. García Reyes 56.

CAMISERAS, POSTICERAS, NECESITO. Lavandería A. Prat 725. 21—O

MATERIALES DE CONSTRUCCION

ALAMBRADO COMPLETO Y POSTES de dos canchas de tennis, vendo barato. Verlo: Vicuña Mackenna 1410. Tratar: Avenida Matta 375. O-21

PLANCHAS TECHO, METALES viejos, sacos pequeños grandes partidas compro, Escriba: Concepción 1940. N-1

TECHO ACANALADO "FONOLITA" es el más barato y de mejor aspecto. Su duración es indefinida. Atendemos pedidos de provincias. Bandera 140 oficina 4. Santiago. 4 Nov.

BARRACA PIZARRO. NATANIEL 469 Teléfono 271 Parque. Vigas doble té y canal, llantas canto redondo, ofrece a precios muy rebajados. 21—O

DOS PORTONES, UNO PARA CASA otro para galpón, vendo barato. Avenida Matta 375. 20—O

REJAS, PUERTAS, BALCONES ventanas de fierro, chimenea, postigo de fierro, vendo. San Francisco 248. O-20

COMPRO PUERTA, CORTINA DE 3.50 m., alto por 2.30, ancho, tratar: Gorbea 2520. 20-O

VENDO UNA PARTIDA ALAMBRE para tabique o amarrar madera estirado a máquina. San Pablo 4235. 20—O

VENDO 1.000 ADOQUINES. VICTOR Manuel 1881. O-21

GALPONES VENDO DE OCASION Avenida Condell 117. Providencia. 21-O

MADERAS, PUERTAS, VENTANAS se realiza. Avenida Condell 117, Providencia. 21-O

FIERRO GALVANIZADO SE REALIZA. Avenida Condell 117. Providencia. 21-O

1.10 ROSETONES YESO VARIADOS surtidos. Modelos nuevos. Cienfuegos 121. 20-O

8 METROS DE MAMPARAS PARA oficinas. Maturana 964. O-21

COMPRO PALOS ROBLE 3 X 4, hasta cincuenta, 2 X 4 y 2 X 3, carta Santo Domingo 1245.

LADRILLOS DE MURALLA COMPRO 15,000, puestos en carro. Máquina y útiles para cortar ladrillos, vendo. Tratar, Libertad 14 A. 21-O

MAQUINARIAS

CAJA REGISTRADORA OCASION vendo, tres cajones, ocasión. Huérfanos 1057. Nov. 12

CAJA REGISTRADORA ELECTRICA dos cajones ocasión vendo, Huérfanos 1057. Nov. 12

CAJA REGISTRADORA SE VENDE ocasión Huérfanos 1057. Nov. 12

CAJA REGISTRADORA UN CAJON vendo ocasión, $ 1,300. Huérfanos 1057. Nov. 12

MAQUINAS ESCRIBIR OCASION vendo, Huérfanos 1057. Nov. 12

MAQUINAS ESCRIBIR, VIAJEROS vendo Huérfanos 1057. Nov. 12

MAQUINAS ESCRIBIR VIAJEROS, con grandes facilidades pago, Huérfanos 1057. Nov. 12

GUILLOTINA CARTONERA PRENSA de imprimir, foliadora. vendo. Agustinas 1451.

ROMANAS 500, 300, VENDO BARATAS. Bulnes 216. O-20

MAQUINAS ESCRIBIR VIAJERAS Rémington portátil, facilidades pago Huérfanos 1057. Nov. 12

MAQUINAS ESCRIBIR CONTINENTAL, es la más moderna, grandes facilidades pago, Huérfanos 1057. Nov. 12

MAQUINAS CALCULADORAS TODOS precios ocasión y nuevas, Huérfanos 1057. Nov. 12

MAQUINAS COMPOSTURAS TALLERES Continental, especialistas. Huérfanos 1057. Nov. 12

CINTAS PARA MAQUINAS DE ESCRIBIR, de hilo y seda, lo mejor, no mancha. Huérfanos 1057. Nov. 12

MAQUINAS SUMADORAS, DE OCASIÓN. Huérfanos 1057. Nov. 12

A DELICIAS 2215 DIRIJASE CUANDO necesite vender, comprar máquinas de ocasión. 8 Enero

MAQUINA APLANCHADORA "Simplex", para liso, sin uso, vendo de ocasión. Tubert, New York 59. 21-O

ENFRIADORA DE LECHE PARA enfriar 1,000 litros por hora más o menos. Necesito. Dirigirse por carta. Batuco. Hacienda "La Vargas". Juan Cadiz. 20-O

VENDO DE OCASION UN MOLINO chico en Camilo Henríquez 724. 22—O

MOTORES LOCOMOVILES DE 10 y 8 HP., vendo. Unión Americana 77. O-20

TRILLADORAS CASE DE 40" Y 36", cilindro alto, vendo. Unión Americana 77. O-20

PICADORA DE PASTO N.o 12 Y rastrillo, vendo. Unión Americana 77 O-20

HARNEADORA Y MOLINO VENDO Unión Americana 77. O-20

¡SEÑORA! LO QUE NECESITE SU máquina de coser lo encontrará en 117. Providencia. 21-O

VENDO DOS MAQUINAS CALAR Singer, garantidas. "La Bilbainita". Catedral 1551. 20-O

MUSICA

HIMNO DEL BOY-SCOUT, RECIEN publicado. San Pablo 1515. Noviembre 2

MEDICINA

MAGDALENA DE MORALES, MASAJISTA diplomada. Masaje médico. Masaje de belleza. Manicure. Inyecciones intravenosas. Atiende a domicilio. San Diego 1842, Casita 3. 21-O

GONORREAS, SIFILIS, IMPOTENCIA. Debilidad vital, en ambos sexos Curación radical rápida. Procedimientos modernos. Facilidades de pago. Consultas gratis, de 9 a 11 3|4 A. M. y de 2 a 6 3|4 P. M. Atiendo enfermos de provincias y por correspondencia. Clínica y Laboratorio Médico del doctor Julio Lefévre M. — San Antonio 41. altos. Santiago. 27-Oct

BISMOLAN ES EL MEJOR REMEDIO para la impotencia, debilidad sexual, neurastenia. En venta: Daube y Cía., Botica del Indio. 7-N.

ENFERMOS ESTOMAGO, ACIDEZ, dispepsia, debilidad y úlceras; riñones, hígado, vegiga e intestinos, sanarán con "Té Araucana". Valor $ 3; provincias $ 3.50. Bandera 140, oficina 4. Santiago. 30 O

CREMA ENCANTO (18)

EMBELLECE Y CONSERVA EL CUTIS

PRESTAMOS DE DINERO

ANTICIPO FONDOS POR MUEBLES, útiles, a consignación. Casa Remates, San Antonio 74. D-31

NECESITO SOCIO CON $ 20,000, garantizando capital, $ 1,000 utilidad mensual. Clasificador C. 288.

DINERO!!! FACILITO RAPIDAMENTE, comerciantes, industriales establecidos, empleados comerciales Bandera 441, of. 7.

URGENTE NECESITO SOCIO CON 10,000 a 20,000 pesos para impulsar industria establecida 4 años, agregando nuevo título y nuevo local. Dirigir cartas, Brasil 413. 20-O

ACREDITADA OFICINA VARIOS giros, producción actual sobre $ 50 diarios, y porvenir próximo, seguro, 100 a 200 pesos, solicita socio con $ 5,000, partir utilidades. San Pablo 1636 O-20

DINERO AL MAS BAJO INTERES facilito sobre hipotecas. Anticipo fondos para cancelar deudas. Arreglo títulos. Comisión módica. Julio Peissier, Morandé 283. O-22

NECESITO SOCIO CABALLERO con $ 20,000 efectivos para impulsar negocio grandes expectativas y buena producción actual muy decente. Capitales serán gobernador por socio entrante. Cartas urgentes: Correo 2. — N. J. P. 20-O

RADIOTELEFONIA

COMPRE USTED EL LIBRO "COMO se hace un receptor" y aprenda usted cómo construir e instalar un aparato de radiotelefonía en su casa con toda economía. Valor $ 4. Bandera 140, oficina 4. Provincias. $ 4.70, pago contra reembolso). Nov.-1.o

VENDO UN RECEPTOR RADIO DE 8 Válvulas. Calle Maturana 964. O-21

REMATES

SANCHEZ-CAMPANELLA, MARTILLERO, anticipan dinero. Matucana 717-B. 7-N

DOY REMATES A DOMICILIO, compro saldos mercaderías, recibo muebles y mercaderías, a consignación. Anticipo dinero. — Julio Vargas, San Diego 953. Nov. 15

REMATE. — POR RESOLUCION señor Juez Tercer Juzgado, Secretaría señor Muñoz, fecha 7 actual, el día 22 del presente, a las 3 de la tarde, se efectuará en dicho Juzgado, con admisión postores extraños, el remate del inmueble ubicado en esta capital Avenida España números 683 y 685, esquina Domeyko números 2439, 2441 y 2443, pertenecientes a la sucesión de don Ricardo Orchard Gallardo, por el mínimun rebajado de $ 170,000.00. Bases y demás antecedentes en Secretaría, expediente" Orchard C. Ricardo y otros. autorización para enajenar".

REMATE: MAÑANA, 2 P. M.—SAN Pablo 2072. Relojería y joyería.— Magníficos útiles de relojería, armazones, mostradores con vidrieras tendidas, vitrinas, etc. Cantidad de relojes, despertadores y campanas, cadenas, prendedores. También remataré un variado surtido de paquetería.—El Liquidador.

PROFESIONALES

ZURCIDOS INVISIBLES, LOS MEJORES. Transformaciones. Viraduras garantidas. San Diego 186. 23 O

CONDOR 1158, CASA ANTIGUA. única especialista zurcidos invisibles, jerseys, viraduras, hechuras, transformaciones garantidas. 4 N

Mme. MERY, ESPECIALIDAD EN zurcidos, invisibles, trajes señoras y caballeros, se viran ternos y sobretodos. Recibo hechuras desde 35 pesos. Sastrería Carmen 7. Nov. 13.

Dr. CARLO UGALDE, MEDICO CIRUJANO. Delicias 2595. Clínica instalada según los adelantos modernos. Atención diurna y noctura en ginecología y partos. Afecciones venéreas y vías urinarias. Noviembre 11

ZURCIDOS INVISIBLES, NOTABLE zurcidor japonés. Especialista único, especialidad en viraduras. transformaciones. Son perfectas. San Diego 228. Teléfono inglés 667. Dic. 10

PROVIDENCIA, AVENIDA ROMAN Díaz N.o 374. Vendo esta buena propiedad, recién terminada. Tratar: Almanzor Ureta, Teatinos 66, de 4 a 6. 20-O

INDUSTRIALES. CLINICA DEL Dr Ugalde. Delicias 2595. Atiende órdenes de los fábricas para atender accidentados. Precios módicos Solicite condiciones de servicio permanente. N-3

A. MARTINEZ Y CIA., CONSTRUCTORES. Especialistas en edificaciones económicas de renta; transformaciones y reparaciones a contrato o por administración. Edificio ex-Ariztía 8.o pisos. Oficina de 3 a 7 P. M. N.o 22. 20-O

ROPA HECHA

ROPERIA ANDRES BELLO NUMERO 601, esquina Recoleta, ofrece ternos paletoes, ambos, pantalones, ternos de niños, sombreros, calzado, precios baratísimos: todo desinfectado. N-O

ROPERIA LA VEGA, ANDRES BELLO 694, ofrece en abaratura ternos, ambos, paletoes, pantalones, sombreros, calzado, todo desinfectado. N-8

LA CASA VERDE REALIZA TERNOS, ambos, paletoes, botines, sombreros. facilidades de pago. Sección especial de abrigos y ternos flamantes. Corte de moda. Esmeralda 817, al llegar a San Antonio. N-O

ROPERIA "LA CANTABRICA", Esmeralda 863, ofrece precios de costo ternos, trajes de niños, toda edades. Sobretodos abrigadores, casimires extranjeros, cortes de moda paletoes, pantalones, Todo desinfectado. N-O

LA CASA VERDE REALIZA TERNO, ambos, paletoes, botines, sombreros, facilidades de pago. Sección especial de abrigos y ternos flamantes, corte de moda, Esmeralda 817 al llegar a San Antonio. N-O

ROPERIA "LA CANTABRICA", Esmeralda 863, ofrece precios de costo ternos, trajes de niños, todas edades. Sobretodos abrigadores, casimires extranjeros, cortes de moda, paletoes, pantalones. Todo desinfectado. N-O

PANTALONES MEDIDA, $ 25; trajes por cuotas. Vicuña Mackenna 1080. N-8

esos Fuertes y hauchas
COMPRA LA
JOYERIA M LLA
SAN ANTONIO 30

LIBROS Y ESTAMPILLAS

LIBROS COMPRO. SAN DIEGO 105. O-31

DICCIONARIO ENCICLOPEDICO, vendo 550 pesos; costó 1,200. San Diego 1442. O-24

ANTIGUA LIBRERIA SAN DIEGO 143, vende ocasión "Revista Chilena Historia- Geografía", "Biblioteca Obras Famosas". Compra libros usados. O-25

Pectoral Burosoff 18
CALMA LOS ACCESOS DE LA
TOS CONVULSIVA

PROPIEDADES

PROPIEDADES
(Compran)

COMPRO CASA, SIN AGENTES girse por carta. Correo Central. Carhasta $ 18,000 apropiada para Taller Modas, barrio comercial dirimen Rivera. 27-O

COMPRO CASA SIN AGENTES hasta $ 18,000, apropiada para taller modas, barrio comercial, dirigirse por carta. Correo Central. Carmen Rivera. 29 O

PROPIEDADES
(Venden)

SITIO 20 x 60 VARAS VENDO $ 4. 000.- mil contado. Población Garin Huérfanos 2870.- 3-d

$ 130,000, DELICIAS, 2 CUADRAS de Estación Central, compuesta de ideal cité y otra propiedad para negocio o construir. Labarca Feliú.— O—20

$ 20,000. VENDO PRECIOSA CASA situada en calle Cuevas N.o 1413. Tratar Mme. Brooke. San Diego 225. O-22

FUNDO CUATROCIENTAS CUADRAS línea Constitución, bastante montaña, suelos trigueros, a media hora estación. Vendo a puertas cerradas, bajo precio, grandes facilidades. Galería Alessandri 14 B 14 B. 26-O

VENDO CON GRANDES FACILIDADES propiedad bastante porvenir en Bascuñán, cerca Alameda. Tiene numerosas piezas, grandes galpones y bodegas. Galería Alessandri 14 B. 26-O

$ 130,000, DELICIAS, 2 CUADRAS de Estación Central, compuesta de ideal cité y otra propiedad para negocio o construir. Labarca Feliú. O_20

FUNDO DE RULO, VENDO CONSTA de 300 cuadras. Dista cuatro leguas de Estación. Tratar: Dieciocho 690 de 5 tarde adelante. 21—O

VENDO LINDO SITIO DE ESQUINA, en Avenida Beaucheff, 30x46 m2. Precio $ 60,000. Facilidades de pago. Tratar con su dueño en Av. España 512 o en Galería Alessandri, Of. 16. 21—O

CASA GRANDE SE VENDE. TIENE todas las comodidades y gran galpón más o menos 900 metros cuadrados. Coquimbo 749, entre San Francisco y Santa Rosa. 24-O

VENDESE OCASION GRAN PROPIEDAD, Agustinas 632. Dueño: San Isidro 290. 20-O

$ 350,000, VENDO O PERMUTO por casa habitación, gran propiedad de renta esquina, 2,812 metros superficie, toda edificada. Produce 40,440 anuales. Deuda Caja Hipotecaria. Tratar: Av. Pedro de Valdivia. 20-O

$ 23,000 VENDO CASA DE 7 PIEZAS, gran sitio para almacén cerca Plaza Guindos (Ñuñoa). Bandera 87, of. 25. 20-O
dera 84, of. 25. 20-O

$ 68,000 VENDESE PROPIEDAD renta. Sin agentes. Diez de Julio 827. 21—O

$ 25,000 VENDO PROPIEDAD, CERCA Estación Yungay; renta $ 360 mensuales. Abogado Riquelme, Compañía 1065. 22—O

CASAS SEMANALES VENDO marcos hechos, perchas, paneras, precios para comerciantes.—San Pedro 1372. 20 O.

CUATRO CASAS, RENTA, ESQUINA barrio gran porvenir, producen $ 1,700 mensuales. Precio $ 150,000. Fuerte deuda.—José Luis Silva. Huérfanos 1153

AVENID ESPAÑA, RESIDENCIA y renta, almacén esquina, garage, casa servidumbre. Deuda Caja. Precio $ 200,000.—José Luis Silva.—Huérfanos 1153

EN AVENIDA MIGUEL CLARO, próxima Providencia, vendo dos lindos chalet, toda clase de comodidades—Pecio $ 70,000 y $ 55,000.—José Luis Silva.—Huérfanos 1153

BASCUÑAN GUERRERO, UN PISO, ocho piezas, dos patios, jardín, parrón, etct. pequeña refacción, residencia primer orden. Precio ocasión $ 500,000.—José Luis Silva.—Huérfanos 1153.

EN SOLO $ 75,000, VENDO EN CALLE Gorb , muy buena propiedad dos pisos independientes, garage.—José Luis Silva.—Huérfanos 1153.

OCASION 13% VENDO PROPIEDAD buena construcción calle más comercial de Santiago, $ 175,000. Duplicaríase renta con sólo gasto $ 40.000.—Huérfanos 1153. — José Luis Silva.

EN $ 35,000, VENDO EN CALLE García Reyes, buena casa un piso, siete piezas, dos patios.— Huérfanos 1153.—José Luis Silva.

EN CALLE SANTA MONICA, VENDO linda propiedad, dos pisos independientes, construcción primera clase. Buena renta. Precio: $ 120,000. —Huérfanos 1153.—José Luis Silva.

CASI ESQUINA VICUÑA MACKENNA y próxima Alameda, vendo linda casa un piso construcción sólida, adecuada para construirla altos. Precio $ 95,000.— Huérfanos 1153. — José Luis Solva.

EN CALLE SAN ALFONSO, VENDO linda propiedad esquina recién terminada. Precio $ 45,000.—José Luis Solva.—Huérfanos 1153.

EN $ 50,000, VENDO CASA_QUINTA en Avenida Macul, con fruta escogida, gran huerto de hortaliza, extensos jardines La casa, es nueva, rodeada de corredores. Seis piezas, baño, cocina repostero. Superficie 3,000 metros. — Huérfanos 1153.— José Luis Silva.

EN CA E GAY, VENDO ESPLENDIDA casa habitación, recién terminada, frente estucado imitación piedra seis habitaciones, toda clase servicios, dos patios y sitio. Precio $ 50,000.— Huérfanos 1153.—José Luis Silva.

PROXIMA A MATTA Y MACKENNA, vendo linda casa de un piso ocho piezas dos patios. Construcción ca [illegible] —Huérfanos 1153.—José Luis Silva.

CASA RECIEN CONSTRUIDA SANTA Rosa, próxima Avenida Matta un piso, siete habitaciones servicios, parrón, gallinero. Precio ocasión $ 45,000. — Huérfanos 1153.—José Luis Silva.

CALLE VILLA TERESA, UN PISO 11 habitaciones, $ 32,000 —José Luis Silva.—Huérfanos 1153

SAN ISIDRO, MUY BIEN SITUADA vendo casa un piso préstase refaccionar, gran frente y fondo. Precio ocasión $ 75,000. — José Luis Silva.—Huérfanos 1153.

A TRES CUADRAS CARRO AVENIDA Chile España, se vende sitios, tratar Cofré 101. 22_O.

RIVAS Y CALVO

Remate del Menaje de Casa

DE LA SEÑORA GRACE M. v. de HOFFMANN

1716 — Delicias — 1716

El Martes 21, a las 2 P. M.

—HAY—

SALON.— Magnífico amoblado laque gris enjuncado estilo Luis XVI tapiz seda listada, compuesto de un sofá, 2 Berger, 2 sillas, escritorio de señora y mesa ovalada con cubierta de cristal, cortinas de seda, stores de punto, alfombra de centro inglesa, estatuas de mármol, columnas, jarrones de Biscuit, lámpara eléctrica, etc.

HALL.— Juego de muebles Chester-field, forrados en cuero, compuestos de un sofá y 2 sillones, **rica mesa de caoba Imperio,** paragüero con espejo, cortinas de felpa, amoblado estilo inglés roble forrado en cuero, compuesto de un sofá, 2 sillones y 2 sillas, jardineras, lámparas eléctricas, alfombra de escala, varillas de bronce cuadros al óleo, lámpara de pie con pantalla, cortinas María Antonieta, sillón Morris con cojines de cuero.

COMEDOR.— Gran amoblado de encina estilo Holandés, compuesto de aparador con espejos y cristales biselados, trinche, vitrina, mesa de extensión y para redonda, y 12 sillas asiento y respaldo tapizado, **rica lámpara de bronce cincelado de 12 luces,** alfombra de una pieza, biombo de encina con cristales, servicio de porcelana inglesa, cristalería, plaquées, cuchillería, cortinas María Antonieta, etc.

DORMITORIO 1.o.— Magnífico amoblado de erable gris estilo inglés, compuesto de ropero de 3 cuerpos, chifonier, marquesa, mesa de toilette y velador, todo con cubiertas de cristal, alfombra de centro rosada, mesa de centro, cortinas de seda, juego muebles de asiento tapiz cretona, lámpara eléctrica, colchones, sobre-camas almohadas, frazadas, cubre-camas de vicuña, etc.

OTROS DORMITORIOS.—Amoblados varios estilos color natural y caoba compuestos de roperos, chifonier mesas de toilettes y veladores, catres de bronce y laque, **colchones, almohadas, sobrecamas,** cortinas, estores, lámparas eléctricas, pantallas, lámparas de velador, muebles de asiento, alfombras, cuadros al óleo, servicios de lavatorio, guardarropas.

BAÑOS.— Tina enlozada, calentador Humchrey, lavatorios de desagüe, espejos, repisas, pisos y sillas al laqué, etc.

COCINA.— Cocina de la Compañía de Gas, carniceras, mesas forradas, estantes, batería de cocina, etc.

VARIOS.—Reloj Cu Cu, mesas sueltas, jardineras, amoblado de mimbre con cojines, cubrecama de Vicuña, guardarropas, escritorio, espejos, gran carpa de playa, choapinos, colección de rifles antiguos, etc.

SE ARRIENDA LA CASA.

A la vista desde hoy de 2 a 6 y mañana de 9.30 adelante.

CARLOS RIVAS VICUÑA
Martillero de Hacineda

ARTURO CALVO MACKENNA
Teléfono 2269

FERIA EDUARDO RODRIGUEZ & Cía

CALLE EXPOSICION Esq. DE ANTOFAGASTA

GRAN FERIA

EL MARTES 21

A LA 1 P. M. EN PUNTO

REMATAREMOS:

LLEGADOS DE PAINE, SAN JAVIER, TALCA, CURICO, etc.

37 **NOVILLOS** de 2 para 3 años, muy preparados para engorda.

25 **BUEYES DE TRABAJO,** buena clase.

18 **VACAS GORDAS,** sobresalientes.

31 **LECHONES GORDOS.**

LLEGADOS DE FREIRE, MULCHEN, SAGLLUE, OSORNO, TEMUCO, RANCAGUA, etc.

295 **VACUNOS GORDOS ESPECIALES PARA MATADERO** ,entre **VACAS, BUEYES Y NOVILLOS.**
Varios lotes de ganado para engorda.

DE OTRAS PROCEDENCIAS

Vacas paridas de ternero chico.
Chanchos gordos para Matadero.
90 **CABALLARES** de silla, tiro y arado.

Remate de prendas de plazo vencido

Hoy Lunes 20 de Octubre, a las 9 1|2 A. M., el martillero señor Aldunate, rematará en la **Casa de Préstamos "LA SAN JUAN DE DIOS", Av Delicias N o 745,** las prendas no rescatadas y comprendidas entre los números 5,982 a 6,908.

HAY: rosas con brillantes, perlas y diamantes, carteras y bolsones de plata, 75 discos de victrola, prendedor con brillantes y perlas, par tornillos con brillantes, prendedor con brillantes y perlas, máquinas fotográficas, taquímetro, máquinas de escribir, alfileres con perlas, autopiano "Ficher", pulseras con brillantes y diamantes, prendedor con perla rodeada de 21 brillantitos y muchas otras alhajas.

Hoy Lunes 20 de Octubre, a las 10 1|2 A. M., el martillero señor Meza, rematará en la **Casa de Préstamos "LA SAN MIGUEL", calle San Diego N.o 2118,** las prendas no rescatadas y comprendidas entre los números 13,979 a 14,920 y 35,681 a 36,367.

HAY: ponchos y mantas de lana, felpa y castilla, peso mostrador con pesas, pañuelos de rebozo, sillas de montar chilenas e inglesas, cortes de casimir y retazos de géneros, máquinas de coser de mano y de pie, sobretodos, maletas de cuero, manteles y servilletas, ternos de casimir, vestidos, batas, blusas y calzado en gran cantidad, et., etc.

Hoy Lunes 20 de Octubre, a las 2 P. M., el martillero señor Sáez, rematará en la **Casa de Préstamos "LA SULTANA", calle San Diego N.o 2080,** las prendas no rescatadas y comprendidas entre los números 32,575 a 35,742.

HAY: anillos con brillantes y piedra azul, anillos con piedra y brillantitos, máquinas de coser de mano y de pie, prendedor con diamantes, prendedores con brillantes y diamantes y piedras de color, cortes de casimir y retazos de géneros, cortinas de felpa y punto, sillas de comedor, relojes y cadenas de oro y plata, rosas con brillantes y diamantes, etc., etc., etc.

Hoy Lunes 20 de Octubre, a las 4 P. M., el martillero señor Jorquera, rematará en la **Casa de Préstamos "EL GLOBO", calle San Diego N.o 580,** las prendas no rescatadas y comprendidas enrte los números 11,254 a 12,552.

HAY: cortes de casimir, impermeables, amoblado dormitorio con mármoles y espejos, toilette de bronce con tres lunas, incubadora y descremadora, una victrola "Victor", manteles y servilletas, prendedor con 8 brillantitos, máquina fotográficas y de coser, carpetas, relojes y cadenas de oro y plata, cortinas de felpa y punto, prendedor con perlas y diamantes y muchas otras especies.

El Martes 21 de Octubre, a las 9 1|2 A. M., el martillero señor Aldunate, rematará en la **Casa de Préstamos EL UNIVERSAL, calle Garland N.o 4,** las prendas no rescatadas y comprendidas entre los números 21,243 a 28,124.

Hay: relojes y cadenas de oro y mantas de lana, felpa y castilla, plata, taladro mecánico, ponchos y manteles y servilletas, cortes de casimir y retazos de géneros, alfombras, pañuelos de rebozo, ternos de casimir, vestidos, batas, blusas y calzado en gran cantidad, peso mostrador, máquinas de coser de mano y de pie, maletines y bolsas de plata, y alpaca, etc., etc.

El Martes 21 de Octubre, a las 10 1|2 A. M., el martillero señor Meza, rematará en la **Casa de Préstamos LA FAVORITA, calle San Diego N.o 702,** las prendas no rescatadas y comprendidas entre los números 19,596 a 23,768.

Hay: anillos con brillantes y diadiamantes, cortes de casimir y de de géneros, gargantillas y pulsey pulseras de oro, violines en caja, prendedor con brillantes, relojes y cadenas de oro y plata, motor eléctrico, carpetas, cortinas de felpa y punto, maletas de cuero, prendedor con diamantes, ropa y calzado en gran cantidad, juego comedor con mármol, etc., etc.

El Martes 21 de Octubre, a las 2 P. M., el martillero señor Sáez rematará en la **Casa de Préstamos LA NUEVA ESMERALDA, calle San Diego N.o 1925,** las prendas no rescatadas y comprendidas entre los números 20,897 a 22,534.

Hay: bolsas y maletines de plata y alpaca, relojes y cadenas de oro y plata, neceser de plata, cuellos de piel, pañuelos de rebozo, anillos con brillantes, pulseras con perlas, copa de plata, cortes de casimir y retazos de géneros, máquinas de coser de mano y de pie, prendedor con brillantes y perlas, bicicletas, un piano, ropero con luna, catres de bronce, victrola, etc., etc.

El Martes 21 de Octubre, a las 4 P. M., el martillero señor Jorquera rematará en la **Casa de Préstamos LA ESTRELLA NEGRA, calle San Pablo N.o 916,** las prendas no rescatadas y comprendidas entre los números 13,496 a 14,600.

Hay: anillos con brillantes y piedras de color, un piano, prendedor con brillantes, prendedor con brillantitos y piedras de color, servicio de mesa de plaqué, rosas con brillantes y piedra verde, cortes de casimir y retazos de géneros, maletas de cuero, rosas con brillantes y perlas, violines en caja, carteras y bolsones de plata ,jardinera y dos floreros plaqué y muchas otras especies.

Las prendas estarán a la vista desde dos horas antes del remate. **Pago al contado.**

EL INSPECTOR

Feria Especial de Quesos y Mantequill

VERGARA & UNDURRAGA

LOCAL FERIA: MATUCANA N.o 24. — TELEFONO N.o 280 (ESTACION)

Oficina: Agustinas 1221 — Teléfono 4594. — Casilla 400. — Dirección Telegráfica: VERUN. — Santiago.

Las mejores marcas de QUESOS Y MANTEQUILLAS se encontrarán en nuestro remate semanal, que se verificará el de Octubre, en nuestro local: MATUCANA N.o 24.

RAFAEL UNDURRAGA VERGARA,
GERENTE.

NOTA.—La mercadería para remate, ya sean Quesos, Mantequillas o Frutos del País, debe remitirse a nuestro nombre, Alameda. **Boletos a Casilla 400, Santiago.**

REMATE

DEL MENAJE DE CASA

DEL SEÑOR EMILIO GARFIAS O.

(POR CAMBIO DE RESIDENCIA)

HOY LUNES A LAS 2 P. M.

1393 - Huérfanos - 1393

HAY:

SALON.— Rico autopiano Fischer, caja de caoba de 88 notas con 65 rollos, magnífico amoblado francés dorado Luis XVI con tapicería Aubuson de seda, compuesto de: 1 sofá, 2 sillones y 4 sillas; 4 cortinajes de brocato de seda rosados, 2 lindos boules antiguos con incrustaciones de bronce y carey; mesa de centro y pedestales dorados Luis XVI, sillones y sillas enjuncadas doradas, biombo japonés bordado, lindo busto de mármol Cleopatra, jarrones de cristal y porcelana y diversos adornos, cuadros originales de autores europeos, **gran tapiz de Smyrna fondo azul,** lámpara de cristal con bronce estilo Luis XVI, etc.

SALAS.— Lindo amoblado enjuncado de nogal tallado, estilo Luis XVI, compuesto de lit de repos y 2 bergeres con cojines de brocato, cómoda y mesita de marquetería con bronces estilo Luis XVI; **amoblado de caoba tapizado en crin estilo Imperio,** compuesto de: sofá, 2 sillones y 2 sillas; 2 mesas de arrimo y 1 de centro redonda de caoba, estatuas, pedestales, cuadros al óleo, tapicerías, cortinajes de felpa azul, lámparas de bronce eléctricas, **alfombra de Smyrna, etc.**

ESCRITORIO.— Rico amoblado Chesterfield tapizado en cuero granate, compuesto de: sofá y 2 sillones, **2 estantes franceses de encina tallados estilo Renacimiento,** escritorio de ministro, sillón escritorio tallado, sillas talladas asiento de cuero **máquina de escribir Underwood,** lámpara de mármol de sobremesa, aguas fuertes; lámpara de fierro, alfombra de Smyrna, etc.

HALL.— Amoblado doble tallado copia de antiguo con asiento de brocato granate, compuesto de: 2 sofáes y 4 sillones, credence, paragüero enjuncado, mesa grande tallada, mesa ratona **radiadores a gas,** un amoblado de roble tapizado en cuero americano, compuesto de: sofá, 2 sillones y 4 sillas, trasparentes de cuerda, lámparas y ganchos de fierro, **rica alfombra de escalera café, varillas de bronce,** plaffonds, etc.

COMEDOR.— Lindo amoblado de caoba con bronces estilo Luis XVI, compuesto de: aparador bajo con espejo, trinche igual, vitrina con cristales, mesa de correderas redonda y 12 sillas, **ricos servicios de porcelana Limoges y de cristal estilo antiguo para 18 personas,** juego de plaquées ingleses, compuesto de: azafates, legumbrera , salcera, botellas de cristal con plato servicio de té de plaqué, jarros, fuentes con tapa, ensaladeras y diversos útiles, ricos manteles de hilo sin uso, cuadros al óleo platos de bronce, lámpara de pantalla de bronce, etc.

DORMITORIO 1.— Lindo amoblado de caoba con marquetería y bronces cincelados estilo Luis XVI, compuesto de: ropero de 3 cuerpos, toilette con 3 espejos, cómoda con bandejas, 2 veladores, mesas y sillas de centro, catre ancho de bronce cuadrado, cenefas con cortinas de punto, cuadros religiosos, tela japonesa bordada, alfombra rosada, lámpara, etc.

OTROS DORMITORIOS.— Amoblado tallado estilo colonial, compuesto de: armario, cómoda, mesa de toilette y 2 veladores, bergeres tapizados en brocato azul, sillas talladas, sillón enjuncado con cojines cuadro grande Virgen del Carmen, lámpara de fierro, alfombra, etc.

VARIOS.— Dos magníficas instalaciones de baño, compuesta cada uno de: tina enlozada, lavatorio y bidet de desagüe, excusado silencioso, califont grande Ewart's, cocina a gas, refrigerador americano, sillas de totora, catres de fierro, etc.

A LA VISTA HOY DE 9 A 12 M.

Jorge y Víctor Eyzaguirre H.
Martilleros de Hacienda.

"EL TATTERSAL"

En la FERIA QUE EFECTUARA

Hoy Lunes 20 del presente

entre otros lotes de ganado gordo y para engorda, se REMATARAN:
NOVILLOS GORDOS TIPO EMBARQUE, llegados de CARAHUE y DOÑIHUE.

BUEYES GORDOS, llegados de TEMUCO y CHILLAN

VACAS GORDAS, llegadas de COLCHAGUA y PERALILLO.

NOVILLOS GORDOS, llegados de MAIPU, HUECHURABA y RANCAGUA.

LLEGADOS DE CASABLANCA, (por arreo):

125 **NOVILLOS,** de 3 años, en buen estado, para engorda, de una marca y criados en rulo.

DEL FUNDO EL SOBRANTE (PETORCA),

14 **TERNEROS** de un año, mestizos y de una marca.

DEL FUNDO LLO-LLEO:

50 **VACAS** en buen estado para engorda.

250 **CORDEROS** lechones gordos.

DEL FUNDO "EL PERAL" (MALVILLA):

220 **OVEJAS** de buena clase, para engorda.

LLEGADOS DE CALERA:

20 **BUEYES** de trabajo; y

53 **VACAS** y vaquillas para engorda.

GANADO DELGADO. — En nuestros remates de los **LUNES** se venden numerosos lotes de ganado vacuno y ovejuno procedentes de la zona afectada por la sequía, que pueden adquirir los ganaderos de la zona central y Sur a precios muy ventajosos, aprovechando además la rebaja de 40 por ciento en los fletes para animales despachados a estaciones al Sur de Curicó.

EL GERENTE.

GRAN REMA

El 18 de Noviembre, a las 3 P. M., en el est abogado don Antonio Huneeus, Santiago, Catedral rematará el fundo

Escorial de Panqueh

ubicado en Los Andes y que mide 280 hectáreas primera calidad, 100 hectáreas de viña francesa, en ducción, 288 hectáreas de faldeos, islas y ensenad hectáreas de cerranía con valiosas caleras. El fundo con la ciudad de San Felipe con terrenos suburb miden veinte hectáreas.

Se comprenden en el remate todos los edificios sus dos magníficas bodegas y sus grandes casas de y parque, casas de administración y de inquilinos, y pesebreras, valiosas vasijas y útiles de viña y de

El fundo está abundantemente regado con aguas del río Aconcagua.

El mínimum por las subastas es

$ 2.250,000

y el precio del remate se pagará con una deuda Hipotecaria reducida a $ 834,300 que el comprador ya por su valor comercial, con $ 500,000 de conta suma a 6 meses y el saldo a 12 meses plazo con de 8 o|o al año.

El subastador se obligará a comprar los útiles mientas, ganado de explotación y lechería al preci sación que fije don Luis Larraín Bulnes.

El fundo se puede visitar todos los días por los de la mañana de Santiago y de Valparaíso.

Antecedentes en el estudio del señor Huneeus,

REMATE

Por acuerdo de los herederos de don Juan B. Costa, tarán ante el Compromisario **don Héctor Boccardo,** las siguientes propiedades:

CHACRA "EL RECREO"

con una cabida de 135,000 metros cuadrados, con frente nida 5 de Abril y a la Avenida Latorre N.o 4404. Esta es especial, por su situación, para Población, pues tiene de servicios y saldrá a remate por el bajo

MINIMUM DE $ 500,000

Propiedad ubicada en

AVENIDA DELICIAS N.o 2925 - 35

con un frente de 16 metros por 100 de fondo, compuesta cenes y casas, por el

MINIMUM REBAJADO DE $ 300,000

El remate se efectuará el Lunes 20 de Octubre, a las
Las propiedades se pueden visitar diariamente de 2 a 5 P.
Bases, títulos y condiciones de venta pueden consult estudio del Compromisario.

REMAT

Por acuerdo de los herederos de don Igna Ureta, el 20 de Noviembre próximo, a las cinco y la tarde, se rematará la

CASA CALLE DE LA COMPAÑIA Núm. 17

MINIMUM $ 380,000

El precio se pagará con cien mil pesos al conta reconociendo y haciendo suya el comprador una deuda sesenta mil pesos a favor del Banco Hipotecario deuda que la sucesión ha contratado recientemente solo efecto de dar facilidades de pago, y lo demás cuotas iguales a seis y doce meses plazo, con el int ocho por ciento anual.

El remate tendrá lugar en el estudio del compr don Isidoro Vásquez Grille, calle de la Compañía N

Los antecedentes podrán consultarse en el est árbitro de 2 a 6 de la tarde, o en la Notaría de don Vergara Rodríguez.

La casa puede ser visitada de 9 a 12 de la ma de 2 a 6 de la tarde.

Lunes y Juev

EN DELICIAS 3410, DE 1.30 A 6 P.
EFECTUARAN LOS REMATES D

Productos Agrícolas
Quesos y Manteq

— DE LA —

FERIA URETA Y C
EL GERE